LA RESPUESTA MAÑANA

LA «CUMBRE» ARABE ESTUDIA EL ULTIMATUM DE NASSER

NUEVA RIOJA

Director: JOSE MARIA LOPE TOLEDO

Edita NUEVA RIOJA, S. A. Apdo. 28. Dpto. Legal: LO-2. Redacción, Administración y Talleres: Vara de Rey, 68. Teléfono 21-31-00

Número 9.707. Año XXXI. Domingo, 8 de febrero de 1970. LOGROÑO. - 24 páginas. 4 pesetas.

AYER: TRILLIZAS

Doña Consuelo estaba tan tranquila. Ella echó sus cuentas y todo decía que antes del veinticinco no había por qué preocuparse. Pero ayer sobrevino la sorpresa. Doña Consuelo dio a luz tres preciosas niñas, a cual más rica.

Enhorabuena y salud.

(Información página ONCE)

CADIZ

REDADA A LOS CABECILLAS DE UNA ORGANIZACION COMUNISTA

(Página 5)

Un toro falleció por infarto de miocardio

«EL CORDOBES», A PUNTO DE MORIR

(Página 6)

PARA SUS OJOS SOLO LO MEJOR

PEDRO CARDENAS ESPOLÓN

OPTICO DIPLOMADO

DISTRIBUIDOR EXCLUSIVO ZEISS

AMBULANCIA

Centro Recuperación Virgen de la Esperanza

Juan, XXIII, 3. LOGROÑO

SERVICIO PERMANENTE

Avisos: Teléfonos 22-04-00 21-49-51 22-13-79

Respirador-resucitador control automático

Oxígeno carbónico y mezclas

Equipo transfusión sangre, suero y plasma

Equipo médico-quirúrgico de primera urgencia.

Equipo para reanimación de enfermos lesionados y traumatizados

Atendida por médico y practicante

Uno de los secuestradores, muerto y el otro, herido

QUERIAN DESVIAR UN AVION A CUBA

(Página 6)

OLIVETTI.—De Miguel Hnos. S. L., Calvo Sotelo, 9 Teléfono 21 17 67. — SISTEMA A. E.

RADIO RIOJA E A J - 18

7'58: Matinal Cadena SER.
8'15: Ultimos éxitos
8'35: Concierto matinal.
9'30: Santa misa para enfermos.
10'15: Domingo club.
12'00: El gran musical.
1'30: Continúa domingo club.
1'50: Amina y Luis Mariano.
2'05: La jota navarra.
2'15: Top seis.
2'20: Enhorabuena, señora.
2'25: Intermedio musical.
2'30: Radío Nacional.
3'00: Club de adheridos
3'15: Discos dedicados.
4'00: Cantos y danzas de América Latina.
4'30: Carrousell deportivo. — Información.
6'35: The Sandpipers y María Dolores Pradera.
7'00: Primera Vuelta a Cataluña de la Canción.
7'30: Sala de concierto.
8'05: Santo Rosario.
8'30: Música de baile.
9'00: Carrousell deportivo. — Crónicas.
9'58: Intermedio musical.
10'00: Radio Nacional.
10'30: Notas locales.
10'40: Domingo deportivo.
11'00: Teatro del Aire presenta: "Volpone", de Ben Jonson.
12'00: Buenas noches, Logroño.
1'15: Noche de concierto.

RADIO CALAHORRA

9'00: Apertura y saludo.
9'05: Los santos de cada día
9'10: Orquestas madrugadoras.
9'20: Los días tienen su historia.
9'30: Reina en el hogar.
10'00: La novelera (Novela).
10'30: Radio club.
11'00: Cita en la mañana.
11'30: Hermana radio.
12'00: Angelus.
12'05: Amigos oyentes.
12'15: Pequeño concierto.
13'00: Galería de éxitos.
13'30: Ballenato.
13'35: Canciones de siempre.
14'00: Sobremesa.
14'30: Radio Nacional.
14'45: Pequeño concierto.
15'00: Tarde joven.
17'00: Confidencias.
17'30: Canciones al aire.
18'00: Angelus.
18'05: España en su música
18'30: Pasarela de estrellas.
19'00: Concierto en la tarde
19'30: Voces que triunfan.
20'00: Santo Rosario.
20'20: Puente musical.
20'30: Ofrenda musical.
21'00: Artistas invitados.
21'30: Club de abonados.

He aquí los programas que ofrecerá Televisión Española, durante los próximos siete días, según sus propios servicios informativos, con excepción de las modificaciones que sufran a última hora. En nuestra información diaria de T.V. procuraremos actualizar cada programa, con arreglo a las variaciones que experimenten.

Programas para esta semana

SABADO — 14 DE FEBRERO 1970

✤ MATINAL
9,45: Carta de ajuste.
10,00: Apertura y presentación.
10,02: Televisión escolar.
11,00: Cierre.
✤ ESPECIAL
11,30: Carta de ajuste.
11,45: Apertura y presentación.
11,50: Campeonato del mundo de esquí alpino. Retransmisión en directo de las pruebas «slalom gigante damas.
✤ SOBREMESA
2,00: Presentación.
2,02: Panorama de actualidad.
3,00: Noticias a las tres.
3,25: Avances
3,30: Ritmo 70.
4,00: Sesión de tarde. Hoy: "Rembrandt".
✤ TARDE
5,40: Conciertos con Leonard Bernstein. Hoy: «¿Qué es la sonata?».
6,40: Cesta y puntos.
7,30: Música 3
8,00: Ojos nuevos.
8,30: La solución... mañana.
✤ NOCHE
8,55: Avances.
9,00: Novela. Hoy: «Flores para Elena».
9,30: Telediario.
9,55: Avances.
10,00: Fábulas. Hoy: «El cocodrilo y su garza».
10,30: Festival de la Canción Española. Retransmisión en directo, desde el Palacio Nacional de Montjuich, de Barcelona, de la fase final de dicho festival.
1,00: Veinticuatro horas.
1,15: Despedida y cierre.

VIERNES — 13 DE FEBRERO 1970

✤ ESPECIAL
9,30: Carta de ajuste.
9,45: Apertura y presentación.
9,50: Campeonato del mundo de esquí alpino. Retransmisión en directo del slalom especial, damas.
10,00: Avances.
10,02: Televisión escolar.
11,00: Campeonato del mundo de esquí alpino.
✤ SOBREMESA
1,45: Carta de ajuste.
2,00: Apertura y presentación.
2,02: Panorama de actualidad.
3,00: Noticias a las tres.
3,25: Avances.
3,30: La casa de los Martínez.
4,00: Mis adorables sobrinos. Hoy: «Dilema para Mr. French».
4,30: Nivel de vida.
5,10: España al día.
5,25: Cierre
✤ TARDE
6,45: Carta de ajuste.
7,00: Apertura y presentación.
7,02: Don Gato.
7,25: Teleclub. Hoy: «La historia del Museo del Prado».
7,53: Despedida infantil.
7,55: Presentación tarde.
8,00: Puesta a punto. Hoy, deporte náutico.
8,30: Por tierra, mar y aire.
✤ NOCHE
8,55: Esta noche...
9,00: Novela Hoy: «Flores para Elena».
9,30: Telediario.
9,55: Avances
10,00: Programa de actualidad.
10,30: Festival de la Canción Española. Retransmisión en directo desde el Palacio Nacional de Montjuich, de Barcelona, de la segunda fase de dicho festival
12,00: Veinticuatro horas.
00,15: Despedida y cierre.

JUEVES — 12 DE FEBRERO 1970

✤ MATINAL
9,45: Carta de ajuste.
10,00: Apertura y presentación.
10,02: Televisión escolar
11,00: Cierre
✤ SOBREMESA
1,45: Carta de ajuste.
2,00: Apertura y presentación.
2,02: Panorama de actualidad.
3,00: Noticias a las tres
3,25: Avances.
3,30: Romance. Hoy: «El detective Jo»
4,30: Nivel de vida.
5,00: España al día
5,15: Cierre.
✤ TARDE
5,45: Carta de ajuste.
6,00: Apertura y presentación.
6,02: Antena infantil.
7,00: Los Picapiedras Hoy: «El cobarde»
7,25: Mi oso y yo. Hoy: «Una niña en peligro"
7,53: Despedida infantil
7,55: Presentación tarde.
8,00: Puesta a punto
8,30: Misterios al descubierto.
✤ NOCHE
8,55: Esta noche...
9,00: Novela Hoy: «Flores para Elena».
9,30: Telediario.
9,55: Avances
10,00: España siglo XX. Hoy: «El desastre».
10,30: Festival de la Canción Española. Retrasmisión en directo desde el Palacio Nacional de Montjuich de Barcelona, de la primera fase de dicho festival.
12,00: Veinticuatro horas.
00,15: Despedida y cierre.

MIERCOLES — 11 DE FEBRERO 1970

✤ MATINAL
9,45: Carta de ajuste.
10,00: Apertura y presentación.
10,02: Televisión escolar.
✤ ESPECIAL
11,30: Carta de ajuste
11,45: Campeonato del mundo de esquí alpino. Retransmisión en directo de as pruebas descensos damas.
✤ SOBREMESA
2,00: Presentación.
2,02: Panorama de actualidad.
3,00: Noticias a las tres.
3,25: Avances.
3,30: La quiniela.
4,00: Enbrujada. Hoy: «Viaje al pasado».
4,30: Nivel de vida.
5,00: España al día.
5,15: Cierre.
✤ TARDE
5,45: Carta de ajuste.
6,00: Apertura y presentación.
6,02: Tarzán. Hoy: «Capitán Jai».
6,55: Habla contigo: Jesús Urteaga.
7,05: Misión rescate.
7,30: Despedida infantil.
7,31: Presentación tarde.
7,32: Teleclub.
8,00: Puesta a punto: Deportes náuticos.
✤ ESPECIAL
8,25: Avances
8,30: Fútbol: Retrasmisión en directo, desde el Estadio Sánchez Pizjuán de Sevilla del encuentro internacional de fútbol entre las selecciones nacionales de España y Alemania.
✤ NOCHE
10,25: Avances.
10,30: Telediario.
11,00: Misión imposible. Hoy: "El señuelo humano".
12,00: Veinticuatro horas

MARTES — 10 DE FEBRERO 1970

✤ MATINAL
9,45: Carta de ajuste.
10,00: Apertura y presentación.
10,02: Televisión escolar.
11,00: Cierre.
✤ ESPECIAL
11,30: Carta de ajuste.
11,45: Apertura y presentación.
11,50: Campeonato del mundo de esquí alpino. Retransmisión en directo del «Slalom gigante», segunda manga, hombres.
✤ SOBREMESA
2,00: Presentación.
2,02: Panorama de actualidad.
3,00: Noticias a las tres.
3,25: Avances.
3,30: Rimas populares.
4,00: Super-agente 86.
4,30: Nivel de vida.
5,00: España al día
5,15: Cierre.
✤ TARDE
6,45: Carta de ajuste.
7,00: Apertura y presentación.
7,02: La hormiga atómica. Hoy: «El dragón amaestrado».
7,25: Flipper. Hoy: «La sardina más costosa del mundo».
7,53: Despedida infantil.
7,55: Presentación tarde.
8,00: Puesta a punto.
8,30: La huella del hombre.
✤ NOCHE
8,55: Esta noche...
9,00: Novela. Hoy: «Flores para Elena».
9,30: Telediario.
9,55: Avances.
10,00: Poesía e imagen. Hoy: «Rafael Montesinos II».
10,15: Ciclo. Un personaje llamado mujer. II. «¿Angel o diablo?».
12,00: Veinticuatro horas.
00,15: Despedida y cierre.

LUNES — 9 DE FEBRERO 1970

✤ MATINAL
9,45: Carta de ajuste.
10,00: Apertura y presentación.
10,02: Televisión escolar.
11,00: Cierre
✤ ESPECIAL
11,30: Carta de ajuste.
11,45: Apertura y presentación.
11,50: Campeonato del mundo de esquí alpino. Retransmisión en directo del «Slalom gigante», primera manga, hombres.
✤ SOBREMESA
2,00: Presentación.
2,02: Panorama de actualidad.
3,00: Noticias a las tres.
3,25: Avances.
3,30: Jim West: Hoy: «La noche del vendido».
4,30: Nivel de vida.
5,00: España al día.
5,15: Cierre
✤ TARDE
6,45: Carta de ajuste.
7,00: Apertura y presentación.
7,02: Aguilas del espacio. Hoy: «Un músico en apuros».
7,25: El meteoro submarino. Hoy: «Enemigo invisible».
7,55: Despedida infantil.
7,57: Presentación tarde.
8,00: Ayer domingo.
✤ NOCHE
8,55: Esta noche...
9,00: Novela Hoy: «Flores para Elena».
9,30: Telediario.
9,55: Avances.
10,00: Esta noche con... Hoy: «Peret».
10,30: Los hombres saben... los pueblos marchan.
11,00: El espectador y el lenguaje. Hoy: «El español de Canarias».
11,10: Los vengadores. Hoy: «Muerte por correo».
12,00: Veinticuatro horas.
00,15: Despedida y cierre.

DOMINGO — 8 DE FEBRERO 1970

✤ MATINAL
9,30: Carta de ajuste.
9,45: Apertura y presentación.
9,50: Campeonato del mundo de esquí alpino. Retransmisión en directo de la primera manga «Slalom gigante», hombres.
10,30: Avances.
10,32: La fiesta del Señor.
11,30: Avances.
11,32: Campeonato del mundo de esquí alpino.
13,30: Avances.
13,32: Concierto
✤ SOBREMESA
2,14: Presentación.
2,15: Club mediodía.
3,00: Noticias a las tres.
3,30: TVE es noticia.
3,55: Especial pop.
4,18: Información deportiva.
4,35: Cimarrón. Hoy: "Shitey".
5,50: Información deportiva.
✤ TARDE
5,55: Avances.
5,56: Carrusel del domingo.
6,40: Información deportiva.
7,30: Fútbol. Retransmisión en directo desde el campo «El Molinón», de Gijón, del encuentro de fútbol de Segunda División entre Gijón-Osasuna.
✤ NOCHE
9,29: Avances.
9,30: Telediario.
9,55: Avances.
10,00: Sesión de noche. Hoy: «Anatomía de un asesinato».
11,55: Veinticuatro horas.
00,10: Buenas noches.
00,15: Despedida y cierre.

¡¡Regalamos!! preciosas mantelerías bordadas

DIAS BLANCOS

¡¡Regalamos!! el codiciado «ajuar de la novia»

El asombro producido por nuestros precios, baratísimos, se refleja en una gran afluencia de compradoras, las cuales son nuestras mejores propagandistas

SABANA RETOR 89 ptas. UNA CRUDA

VISILLO TERGAL 100/c 49 ptas. METRO ESTAMPADO

TOALLA FELPA 20 ptas. TECNICOLOR

CORTINA ACRILICA 79 ptas. METRO NO PLANCHAR

SABANA CURADO 89 ptas. UNA ETERNA

PAÑO COCINA 7'90 FELPA

MANTELERIA CUADROS 39 ptas. METRO COLOR SOLIDO

TOALLA PLAYERA 47 ptas. INCREIBLE

Las calidades más excelsas en artículos para el hogar puede usted adquirirlos ahora, a precios de FABRICA

REGALAMOS CADA DIA UNA PRECIOSA MANTELERIA

Relación de los números premiados esta semana

Día 2	núm.	157	Día 5	núm.	1.930
Día 3	núm.	673	Día 6	núm.	2.249
Día 4	núm.	1.513	Día 7	núm.	2.710

Nos agradaría su grata visita

Galerías El Carmen
TEJIDOS SELECTOS
MIGUEL Y MARAÑON, S.L.

FRENTE AL AYUNTAMIENTO · TELEFONO 21-31 05.

REPRESENTANTE
Activo, para visitar tintorerías. Amplio e interesante muestrario. Escribir a:
HOGAR TINTORERO
Pardo, 8. — BARCELONA-16

Para venta exclusiva en toda la provincia
de producto de gran consumo en PANADERIAS Y PASTELERIAS
se busca persona u organización introducida en el ramo.
Escribir: Referencia 354 — Hortaleza, 18, 1.º — MADRID-4
Indicando su relación con el sector de panadería pastelería localidades que abarca y medios de que dispone

ACTUALIDAD

REENCUENTRO CON

LA GENERACION DEL 98

Un cordial amigo argentino, profesor de literatura española en la Universidad de Buenos Aires, me comunicó durante una charla reciente, que las nuevas corrientes intelectuales iberoamericanas han reencontrado a la llamada "generación del 98" española. La Universidad de Lima tiene ya decidido la celebración de un "ciclo conmemorativo" de esta generación, que se celebrará en los últimos días del mes de marzo, y a la que han prometido su colaboración la mayoría de hombres del pensamiento de todo aquel continente. El ciclo se basará principalmente en la obra de Ganivet, Ortega y Unamuno.

Unamuno respetaba íntima y públicamente las nacionalidades de los pueblos americanos pero no se resignaba a considerarlos como cosa contraria a hijos emancipados, fieles a la tradición familiar, y, por tanto, hermanos en lo que siempre ha sido auténtica base de una comunidad de naciones: el idioma y la sangre. Para él, "las Españas de América" —como denominaba a las naciones de su estirpe— no habían nacido sólo como un proceso espontáneo de madurez política, sino a la luz de su libertad, a consecuencia de una guerra civil "entre españoles de un lado y otro del mar".

De la independencia americana a Unamuno solo le dolía lo que pudiera significar de olvido o desprecio a las raíces culturales tradicionales de España, y de entrega a corrientes o intereses foráneos, contrarios al íntimo ser de aquellos pueblos. Este temor quedaba paliado con su fe en el futuro destino de estos pueblos, de los que dijo públicamente que "en ellos se ha encerrado la solera de la auténtica hispanidad". Desentierra y airea la literatura criolla e independientista para demostrar que, en sus textos, los supuestos mayores enemigos de España eran realmente más españoles que nunca, aunque su españolidad estuviese enmascarada por el grito, la queja el denuesto o por la santa fiebre del nacionalismo triunfante.

AMERICA COMO SALVACION

Este convencimiento unamuniano de los español —americano le hace pensar que de aquellas tierras puede surgir la salvación de la España futura, y, también, le hace odiar toda bambalina —falsa interpretación de lo auténtico— de las llamadas "fiestas de la raza" y todo lo que significa "juegos florales sobre la hispanidad". Desprecia la palabra "raza" porque lleva aparejada cierta connotación animal irracional, pues "se habla de razas o castas de toros o perros, y aún aplicado a los hombres es para señalar la blanca o negra, lo cual en sí es una subjetivación que menoscaba al individuo en su metafísica expresión de persona". Para Unamuno es el pensamiento y sobre todo el lenguaje, más que la sangre, lo que identifica, configura y da personalidad a los pueblos.

IDENTIDAD DE ESTINO

Por ello, Unamuno, en su sentir económico de lo español, defiende no tan sólo la cultura que nace del viejo solar ibérico, sino que se muestra defensor a ultranza de lo autóctono americano y aún de los mestizajes culturales resultantes de lo indo-ibérico, con sus entronques espirituales de otras culturas europeas que conmoldean el acervo total del pensar y el hacer de los pueblos iberoamericanos. Por eso exalta una y otra vez las diversas nacionalidades que comprenden la comunidad de pueblos hispánicos. Valora más que nadie sus raíces auténticas y afirma que la verdadera razón de ser de estos pueblos, se encuentra precisamente en la tradición española que les es común, en el espíritu de rebeldía, de libertad, sentida esta en lo profundo y que España les legó; así como en el idioma, en la fe religiosa, en su sangre mezclada generosamente, sin par en la historia.

Y es que Unamuno se compendiaba de una manera total y auténtica, esa identidad de conciencia, esa similitud en lo psíquico, y aún en lo físico, que aúna —pese a quien pese y dejando a un lado las vicisitudes de momento que puedan alterarlas— la realidad viva e innegable de la identidad de destino en lo universal del hombre iberoamericano, sea cual sea el lugar de su nacimiento.

Por todo ello, creemos que es justo lo que pretende realizar de exaltación de su obra y nombre, la Universidad de San Marcos de Lima, al igual que también es justo —pues aún cuando a algunos duela— y de bien nacidos, para los intelectuales de la América Hispana, saber reconocer y pregonar los valores de una generación española, a la que tanto ellos deben también, como receptarios de un caudal común que nos liga a través del mar océano.

Cesar Esquivias

(PYRESA)

TIEMPO DE OPINION

¿Control o renuncia al bloqueo de precios?

¿Controlar los precios con métodos contundentes, intervencionistas y hasta punitivos significa renunciar al bloqueo de los mismos? Cogida mi aseveración con pinzas, desde luego no puede interpretarse como un canto a la ortodoxia del libre mercado, pero dentro del conjunto, estimo que la interpretación cambia, y el aparente grado de dureza se diluye sustancialmente. Para salvar la ortodoxia del mercado a largo plazo no podemos dudar en aplicar, cuando sea necesario, cuantas medidas tengamos a nuestro alcance. Esta política de vigilancia por sí sola no resolvería el problema de nuestro equilibrio económico general, como tampoco la existencia de guardias arregla el problema de tráfico. Pero, ¿se atrevería alguien a prescindir de ellos en aras de la libre iniciativa?

(Carta de Fernández Cuesta en "Nuevo Diario")

DESOLADOR

«Desolador.

Según una encuesta a escala internacional realizada por especialistas de la organización Gallup en 12 países, España figura como el país más pesimista de la tierra en lo que se refiere a la posibilidad de que el ser humano llegue a vivir cien años y de que la semana laboral se reduzca a tres días en el futuro.

Y digo yo: ¿Intervendrá en el pesimismo nacional el salario mínimo? Porque, evidentemente, con un esfuerzo laboral diario de ocho horas —pluriempleo aparte— pagadas con 102 pesetas —descuentos también aparte—, la carne a 180 pesetas el kilo, la merluza oscilando entre eso y mucho más y la gasolina con un 400 o un 600 por 100 de impuestos, ¿es posible que alguien pueda ser optimista? ¿Es posible, digo, cuando en no pocas localidades se discute todavía el derecho al cierre dominical?».

(Eugenio Pontón, en «El Ideal Gallego»).

LA MUJER

QUIEN ES ?

En el mundo occidental, el 54 por ciento de la población es femenina. Más de la mitad del género humano lo compone la mitad mujer. La historia del género humano, la historia de la Humanidad, la ha hecho el hombre como individuo y el hombre como grupo. La Historia, concebida en el sentido hegeliano como realización en moldes individuales de un espíritu objetivo, o bien como encarnación de los designios de la Providencia Divina en individuos predestinados (San Agustín), ha dado en los últimos tres mil años recientes escasas oportunidades al elemento mujer. Los historiadores han escrito la historia de los hombres, no la de las mujeres, la de sus hijas, la de sus madres...

Cerca del año dos mil de la Era Cristiana, las cosas empiezan a cambiar. La relación amo-obrero se ve sometida a jurisdicción laboral: la de empresario-asalariado a convenio; la de blanco-negro a estatutos de derechos civiles; la de hombre-mujer, como todas las relaciones «clasistas» en que se apoyaba nuestra civilización, a estudio y replanteamiento.

Cabe preguntarse: La mujer no ha participado directamente en la Historia, ¿por qué? ¿Porque no ha sabido? ¿Porque no ha querido? ¿Porque no ha podido?

La primera pregunta nos la contesta la propia Historia: cuando una serie encadenada de circunstancias y la fuerza de unas instituciones han colocado a la mujer al frente de una comunidad ha sabido desempeñar su papel «virilmente». Isabel de España, una joven y tímida princesa a quien el envenenamiento fortuito de su hermano arranca de la apacibilidad del retiro castellano, asume con brío extraordinario sus deberes históricos, hasta tal punto que, años adelante, el brillo de su figura, la amplitud de sus miras históricas, la intuición de sus previsiones, la firmeza y el valor de sus resoluciones, habrían de eclipsar las grandes dotes de los hombres que la acompañaron y la sucedieron. Luego ha sabido.

¿Porque no ha querido? No. No ha sido su vocación histórica marginal, sino su situación marginada en la Historia, lo que la ha llevado a la indisponibilidad endémica, al apoltronamiento, al anonimato de la intrahistoria, a la estabilidad incontestable del «se», del «es natural».

¿Porque no ha podido? Efectivamente; la mujer no ha podido contribuir activamente al desenvolvimiento de las civilizaciones porque no la han dejado. Razones económicas, sociales y morales han decidido al hombre a mantener a la mujer confinada en el hogar.

Indudablemente, la razón económica fue la primera en los albores de las culturas primitivas. La caza, la pesca, la lucha a brazo partido con la Naturaleza para arrancarle el sustento diario exigía el rendimiento muscular máximo en que el hombre redujo a la mujer a la caverna, a la choza, a las cuatro paredes del hogar.

Los datos fisiológicos que mitificaron la endeblez femenina, unidos al peligro de poder concebir, de grado o por fuerza, en su seno un heredero, «hijo de extranjero» (amenaza reiterada en la tradición judeo-cristiana), han dictado al hombre las celosas medidas de protección, confinamiento y sometimiento legal, que ha venido aplicando al sexo débil a lo largo de la Historia.

Mas he aquí que la técnica y los adelantos de la civilización industrial han liberado al trabajo con esfuerzo de gran parte de la energía necesaria para el logro de sus objetivos; el organismo humano se ha hecho un instrumento más sensible, a la vez que el tiempo empleado para mantener los niveles de producción se ha minimizado.

Por tanto, la primera de las trabas que la civilización oponía a la participación de la mujer en el privilegio más noble del ser humano, el trabajo, el trabajo profesional, se ha superado con los logros de esta misma civilización que ha compensado con la técnica la limitación física de sus fuerzas. El trabajo en nuestra sociedad industrial exige un esfuerzo y unas energías que muy bien puede desarrollar el frágil organismo femenino.

En cuanto a la asechanza latente en su organismo, por propia debilidad o por brutal violación de un hombre, de las cargas y la deshonra de la maternidad indeseada, ya puede conjurarse. El uso de gestágenos en situaciones límite en que la mujer está expuesta a violencias (guerras, invasiones, viajes arriesgados, enfermedades, etc.), puede prestar una valiosa cooperación, de igual modo que una adecuada educación sexual puede prevenirla de riesgos gratuitos.

En lo social, hoy, ¿es libre la mujer? No, no lo es. Sigue manumitida al padre, al hermano, al marido, al hijo. Esta dependencia es, en parte, todavía económica, la mujer vive aún a expensas de los hombres. Y es, en parte, legal. ¡Hay todavía muchos caminos cerrados a la mujer! ¡Aún rigen fueros en que no dispone de un céntimo de los bienes del matrimonio! ¡Todavía necesita permiso marital para trabajar, para comprar o vender, para obligarse! ¡No puede disponer ella, de por sí, de los bienes parafernales!

¿Y moralmente? La mujer continúa sometida a la potestad del varón. Educada por mujeres en la sumisión al hombre, en la preocupación del agrado al hombre, en la especialización del servicio al hombre (labores propias de su sexo); la mujer, en general, ni siquiera sueña con la emancipación de la tutela masculina. Yo diría que se encuentra cómoda y a gusto con su papel de «segundón» en la sociedad humana, a condición de no pensar. Porque esta es otra de las actividades que le han escamoteado o que ella ha eludido: la de pensar.

De Penélope, ideal griego de la mujer casera, a nuestros días, pasando por el «imbecillitas sexus» que era la romana, necesitada de tutor o protector, ¿cuál ha sido la participación de la mujer a la cultura y a la civilización? La conservación ordenada, limpia y parcialmente clausurada de varios metros cuadrados de propiedad vertical; el interior de su hogar. ¿Y cuál su servicio a la sociedad? El servicio social de la mujer parece ser exclusivamente la maternidad. Pero la maternidad no es un servicio, es una función natural; no es una propuesta y un logro individual o de la pareja humana es una ley de la especie. «Es la vocación natural y el destino biológico de la mujer». Pero no su destino social, su destino de persona, su destino de existencia irrepetible.

La tradición hebraica, la cultura greco-romana y los prejuicios han tenido más voz que la catequesis del Maestro: a la mujer todavía se le debe la parte de María. — (PYRESA).

Marta Portal

CUMBRE ARABE EN EL CAIRO

Cinco jefes de Estado estudian la situación actual y el programa futuro

EL CAIRO, 7 (Efe-Reuter).— El presidente Nasser y los jefes de los otros Estados árabes fronterizos se reunieron esta noche con el fin de mantener conversaciones secretas sobre la acción militar contra Israel.

El rey Hussein de Jordania, el presidente Nureddin El Atassi, de Siria, y el ministro del Interior iraquí, general Saleh Mahdi Ammash, se reunieron con el presidente El Zahrah Hall, a poca distancia del domicilio del líder egipcio.

El general Jaafar Mohamed El Nimeiry, presidente del Consejo Revolucionario del Sudán, asistió también a la conferencia privada.

Las conversaciones, que se espera finalicen dentro de tres días, se han iniciado al tiempo que la escalada en el Oriente Medio, que alarmó al mundo entero, llevaba trazas de convertir el conflicto en una guerra abierta.

Los cinco líderes han hecho una detallada revista de la situación en los frentes, examinado la situación del bando árabe y decidido sobre la acción armada y seguir.

Se espera que el presidente Nasser abra las conversaciones con un informe sobre la situación política y militar y que el general Mohamed Fawzy, en su calidad de comandante en jefe de los dos frentes, presente una información completa sobre las acciones de guerra.

Esta reunión es la primera que celebran los países árabes fronterizos desde que la conferencia cumbre de Rabat fracasó en su propósito de mantener la guerra contra Israel tan firmemente como hubiesen deseado.

Libia, que se esperaba que también asistiese a la conferencia, no lo ha hecho, quizá para no alarmar a la opinión pública por el hecho de que Francia decidió venderle sus aviones "Mirage".

Se piensa que los líderes árabes desean evitar cualquier acusación en el sentido de que Libia está dispuesta a enviar sus 100 aviones al campo de batalla.

Durante las conversaciones, el rey Hussein pasará revista a la situación militar sobre el Jordán.

Se espera también que los cinco líderes discutan las conversaciones de las grandes potencias encaminadas a buscar una solución política al conflicto.

Aunque tanto Estados Unidos como la Unión Soviética han declarado que desean la paz en el área, ambos han recordado que seguirán apoyando militarmente a sus aliados.

Los líderes árabes están acompañados por delegaciones completas que incluyen a los ministros claves y a los jefes militares. Los jefes árabes terminaron su primera sesión después de tres horas de conversaciones. Se reunirán de nuevo mañana al mediodía.

El ministro egipcio de Asuntos Exteriores, Mahmud Riad, anunció a los periodistas que los jefes de Estado han estudiado un informe sobre la situación en los frentes, proporcionado por el general Mohamed Fawzy, ministro de Defensa egipcio.

También hablaron de la situación actual y de que "Estados Unidos están apoyando las agresiones israelíes y están proporcionando aviones y otras armas a Israel, para los ataques contra los países y pueblos árabes".

Riad informó de que la cumbre ha nombrado un comité político, integrado por los ministros de Asuntos Exteriores, y otro integrado por los ministros de Defensa, los cuales preparan informes para ser sometidos a la sesión de mañana.

OPINA U THANT

NACIONES UNIDAS, 7 (Efe). —"Creo que mi postura a favor de un embargo total de armas en Oriente Medio ha sido bien recibida por ambos lados, la Unión Soviética y los Estados Unidos", declaró a última hora de ayer el secretario general de las Naciones Unidas, U Thant.

El secretario hizo esta declaración tras haberse entrevistado separadamente con los embajadores de la URSS y los Estados Unidos ante la ONU, Jakob Malik y Charles Yost, respectivamente.

Manifestó asimismo que ambos embajadores le habían informado sobre la correspondencia mantenida entre el premier soviético, Alexei Kosygin, y el presidente Richard Nixon.

Anteriormente, el secretario U Thant había insistido en que su apoyo a un embargo de armas, en Oriente Medio, dio tanto de origen oficial como obtenidas por causas privadas, no dependía en absoluto de la correspondencia cursada entre ambos políticos, cuyo contenido, dijo, no conocía.

IRLANDA

SE TEME EL RECRUDECIMIENTO DE LA SITUACION EN EL ULSTER

BELFAST (Irlanda del Norte), 7. (Efe). — Una ola de manifestaciones se ha registrado hoy en nueve ciudades de Irlanda del Norte.

La principal de todas tuvo lugar en Belfast, donde se lanzaron piedras y botellas vacías a una estación de Policía. Los soldados británicos realizaron varias detenciones y tomaron los nombres de más de 100 personas, que ahora pueden ser enjuiciadas bajo la nueva ley que prohibe cualquier manifestación pública.

Las manifestaciones habían sido organizadas por la Asociación de Derechos Civiles para poner a prueva la nueva ley. Alegan éstos que esta medida es una discriminación contra los católicos y que favorecerá más a los protestantes.

En Omagh, una copia de la ley fue quemada durante una reunión de protesta de cerca de 50 personas ante el tribunal local.

En otras ciudades se llevaron a cabo protestas similares, sin que se haya registrado ningún incidente grave, salvo escaramuzas con la Policía.

Todos los permisos de fin de semana han sido cancelados para los policías, y la mayor concentración de tropas británicas que ha visto la provincia desde los incidentes del pasado agosto mantienen una alerta permanente ante el temor de que puedan originarse serios incidentes esta noche.

«Una chispa nada más, y esto vuelve a estallar echando abajo todo lo que se ha logrado durante los últimos meses», comentó un soldado británico durante la nerviosa espera.

Las autoridades temen más que todo una reacción de los protestantes furiosos por lo que muchos han descrito como el «tratamiento de seda» que las tropas británicas han dado a las manifestaciones.

PIEDRAS A LOS SOLDADOS

LONDONDERRY, 7. (Efe). — Se ha registrado un nuevo brote de violencia en Londonderry cuando varios centenares de manifestantes lanzaron piedras y botellas vacías a un cordón de soldados británicos después de una reunión protestante en la que habló el reverendo Ian Paisley.

Los soldados, parte de la mayor concentración militar que ha visto la ciudad, tuvieron que retirarse durante varios minutos ante la lluvia de piedras y objetos que les lanzaban los manifestantes católicos. Finalmente, los soldados pudieron hacer retroceder a los manifestantes hacia el barrio católico de Bogside, y evitando así un enfrentamiento directo de éstos con los protestantes que habían acudido a la reunión realizada en el Ayuntamiento.

VIETNAM

Se ha descubierto una carretera de infiltración que nacía en Camboya

SAIGON, 7. (Efe-Upi). — Tropas norteamericanas descubrieron hoy una carretera de 64 kilómetros de longitud que se extiende desde la frontera de Camboya y se adentra en el Vietnam del Sur, según se informa en círculos militares de esta ciudad.

Los informadores añadieron que la carretera en cuestión, capaz para el tráfico de camiones, fue descubierta por unidades de la primera división de Caballería aerotransportada. Esta ruta une la frontera camboyana y llega hasta 160 kilómetros al Nordeste de Saigón.

Desde allí, la carretera enlaza con otros caminos y un río que conducen hacia el Sur hasta la provincia de Long Khanh, situada a 72 kilómetros al Nordeste de Saigón y donde mercenarios camboyanos hallaron el pasado jueves un depósito de municiones oculto en varios «Bunkers» en medio de la selva.

Se agrega en los citados círculos que la carretera no ha sido utilizada recientemente aunque los norteamericanos hallaron puentes reparados hace poco a lo largo de la ruta.

En fuentes norteamericanas se sugirió hoy la posibilidad de que en una amplia red de abastecimientos haya sido establecida al Nordeste de Saigón a fin de cubrir las necesidades de las unidades que combaten en esta zona de selvas.

Una unidad de tropas del Gobierno dio muerte hoy, según se informa, a 28 norvietnamitas en una batalla registrada cerca de Moc Hoa, a 83 kilómetros al Oeste de Saigón. Las fuerzas sudvietnamitas fueron apoyadas por helicópteros norteamericanos.

Las bajas por parte de estas tropas se cifran en un muerto. Otros once norvietnamistas resultaron muertos en un choque armado con fuerzas mercenarias a lo largo del canal de On Dinh, próximo a la frontera camboyana y a 193 kilómetros al Noroeste de esta capital. Los mercenarios perdieron a un hombre por lo menos y sufrieron tres heridos, según informan círculos aliados.

Cambios políticos en Italia

Dimite en pleno el Gobierno Mariano Rumor

ROMA, 7 (Efe).—El Gobierno monocolor demócrata cristiano, presidido por Mariano Rumor, ha presentado su dimisión.

El anuncio ha sido hecho al término de un brevísimo Consejo de Ministros celebrado esta mañana en el Palacio Chigi de Roma. Rumor se trasladará inmediatamente al Palacio del Quirinal para entregar la dimisión del Gabinete al presidente de la República, Giuseppe Saragat.

EL GOBIERNO RUMOR

ROMA, 7 (Efe). — Ciento ochenta y cinco días se ha mantenido en el Poder el Gobierno monocolor demócrata-cristiano, presidido por Mariano Rumor, que ha presentado hoy su dimisión.

Mariano Rumor y su Gabinete habían prestado juramento el 6 de agosto último y, cuatro días más tarde, recibió el voto de confianza de las Asambleas parlamentarias. El Gobierno, el segundo presidido por Mariano Rumor en la historia de la vida política italiana, había surgido en circunstancias especiales, como las provocadas por la escisión del partido socialista, el 5 de julio, y tras una crisis de treinta y un días. La solución de los problemas planteados a la coalición de centro izquierda por la división de los socialistas se halló en este Gobierno formado íntegramente por demócrata-cristianos, pero que contaba con el apoyo externo, "es decir, en el Parlamento, de los partidos socialistas y con la abstención garantía limitada, por tanto, aunque suficiente para mantener una mayoría parlamentaria de los republicanos".

El Gobierno Mariano Rumor es el treinta en la historia italiana después de la segunda guerra mundial y el décimo compuesto exclusivamente por demócrata-cristianos en este mismo período. Alcide de Gapseri fue el iniciador de este sistema de Gobierno "conocolore" en el último Gabinete que presidió y que sólo estuvo en el cargo 17 días, ya que la Cámara de Diputados y el Senado no le concedieron la confianza.

Posteriormente, otro Gobierno monocolor demócrata-cristiano de especial importancia para la vida política del país fue el formado, en julio de 1960, por el hoy presidente del Senado, Amintore Fanfani, y conocido por el "Gabinete de las convergencias paralelas".

Este Gobierno de Fanfani fue, en la práctica, el precursor de la fórmula de coalición centro izquierdista que ha gobernado Italia en los últimos siete años.

Un diplomático checo anuncia próximos «juicios políticos» en Praga

PARIS, 7. (Efe-Reuter). — Un veterano diplomático checoslovaco ha declarado hoy que no regresará a Praga porque están a punto de comenzar los juicios de «venganza política».

Ivo Fleischamnn, que según se ha informado esta semana, ha presentado su dimisión como consejero cultural de la Embajada checoslovaca en París, ha decidido permanecer en la capital francesa.

En una entrevista que el diario «France Soir» publica en el número de hoy, Fleischamnn dice que ha escrito al dirigente del partido comunista checoslovaco Gustav Husak, diciéndole que aun después de la intervención de la Unión Soviética en Checoslovaquia había confiado en que Husak y el partido podrían evitar «la venganza de las fuerzas reaccionarias».

«Esta esperanza se ha desvanecido» —dice en su carta—. Según «France Soir», los partidarios de la venganza han ganado y los juicios políticos están a punto de comenzar.

Flesichmann dice que han llegado a Praga especialistas rusos, en su mayoría los mismos que organizaron los juicios políticos en los años cincuenta.

TEMAS DEL MOMENTO

SOLUCIONES SIN SOLUCION

Ya se sabe con certeza que la nota soviética a los otros tres «grandes» sobre Oriente Medio, si no era un ultimátum, se le parecía como un día de agosto con sol a otro día de agosto de cielo despejado. El Kremlin advirtió sin eufemismos ni rodeos que si Estados Unidos cumplía el propósito anunciado por Nixon a las comunidades judías, cuyos votos quiere asegurar para su reelección, de facilitar armas a Israel, la Unión Soviética vaciaría en favor de los árabes los arsenales que fueran precisos para que hicieran frente con éxito a los hombres de Dayan. Por eso, por el carácter «duro» de la advertencia de Moscú, se explica que el presidente norteamericano apuntura en su respuesta algún «pinito» de valiente, al decir que «la política de la Unión Soviética era regresiva y que hacía más peligroso el conflicto», expresando la esperanza de que las negociaciones entre Wáshington y Moscú avanzarían sin necesidad de «propaganda ni recriminaciones», para concluir solicitando el embargo de armas a los países en conflicto.

Esas negociaciones Estados Unidos-URSS y la suspensión de envíos de armas —U Thant e Inglaterra se han apuntado a esta fórmula— es una de las soluciones que nada solucionan. El mismo carácter «pinchante» de las notas intercambiadas dicen claro que las conversaciones entre los cuatro «grandes» o entre los dos auténticamente «grandes», ya viejas y llenas de achaques, carecen de base para que recobren la salud y lleguen a parir el tan cacareado plan de paz, aparte de que si se da la sorpresa den a luz el tal, éste no sería aceptado por Tel Aviv, que ha puesto terminantemente el veto a lo que engendren los cuatro o los dos, empecinada en conversaciones directas con los árabes. Y en cuanto al embargo de armas —que habría de ser tanto para los envíos que lleven sello oficial como para los privados— ya se demostró no fue eficaz, que fácilmente se vulnera el acuerdo por la suspicacia o desconfianza que existe entre los tutores de una y otra parte enfrentadas directamente y por la suma astucia que en su sucio negocio emplean los fabricantes y traficantes particulares. Por añadidura, esa «solución», además de no contar con el visto bueno de Francia y de la Unión Soviética, viene a ser boicoteada por el mismo proponente, ya que la Administración norteamericana parece estar dispuesta a servir a Tel Aviv nuevos pedidos de aviones, que, aunque sea cumplimiento de vieja palabra dada, justificará perfectamente el reforzamiento militar árabe por parte de Moscú.

Otra solución que nada soluciona es la francesa. Pompidou, contestando a la nota soviética, pide vuelvan los «cascos azules» a ocupar posiciones a lo largo de la línea del frente con objeto de que se respete el alto el fuego. Al proponer esta fórmula hubo olvido: Primero, que los «cascos azules» no han tenido el más mínimo éxito a través de su breve historial. Segundo, que se vieron forzados a dejar Oriente Medio porque Israel los declaró indeseables. Tercero, que en varios sectores (no se olvide que son fuerzas pacifistas, tipo «chivato») tuvieron que poner pies en polvorosa para salvar la epidermis y su contenido al verse entre dos fuegos. Y cuarto, no poder controlar las incursiones aéreas.

Otra solución, la más sensata, pero que tampoco es solución porque falta el medio eficaz para ponerle el cascabel al gato, es la patrocinada por parlamentarios de diversos países —entre ellos españoles—. Es la basada en la realidad de que Israel está desobedeciendo no sólo las resoluciones de las Naciones Unidas, sino también inflingiendo los más elementales principios del Derecho Internacional Público, por lo que debe ser conminada a devolver a los árabes todos los territorios de los que se apoderó en golpe de fuerza.

Sin solución que sea solución a la vista, Siria y Argelia —Bumedian ha sido claro— acaban de reafirmar la decisión de combatir. Y Nasser, reunido en El Cairo con los dirigentes de los países más comprometidos en el conflicto, anuncia presentará su dimisión si éstos no son partidarios de la línea dura, de la declaración formal de guerra a Israel.

Puede decirse que todo este cambio de notas, de advertencias y de amenazas más o menos veladas, es simple juego diplomático, esgrima verbal, mas no hay que olvidar que de las palabras fuertes muy fácilmente se pasa a las obras. Y que la sangre ya está llegando todos los días al río, al Jordán, y a la mar del Canal. Sin solución, solución, el temido gran estallido está muy cerca, tan cerca que puede llegar tarde el remedio urgente y desesperado del tipo con que se intentan evitar las contiendas bélicas cuando es ya real el olor a pólvora.

SANTAREN

HERNIUS

Prótesis para

HERNIADOS

venta exclusiva con receta médica.

Gabinete Ortopédico Hernius

Atenderá en el consultorio del médico don Rafael Pérez Sanzo, calle Calvo Sotelo, 29, primero izquierda, Logroño, el próximo día 9 del corriente, de 5 a 1.

Gabinete Ortopédico Hernius

Rambla Cataluña, 34. BARCELONA

Montera, 32. MADRID

(C. S. P. 518)

APAREJOS ELEVACION CON 33 METROS CABLE

Marrodán y Rezola, S. A.

SIERRAS METALES Y DE CARPINTEROS

Marrodán y Rezola, S. A.

PARTICULAR

Interesa comprar castillo o monasterio susceptible restauración. Pago al contado. Abstenerse intermediarios. Dirigirse a: CIDIPSA — C/ Tuset, 8, 5.º BARCELONA-6

Constructores de obras

- CINTAS TRANSPORTADORAS
- HORMIGONERAS
- PLUMAS ELEVACION Y CUBOS PARA LAS MISMAS
- APAREJOS ANDAMIOS

Calidad y garantía le ofrecerán

MARRODAN Y REZOLA, S. A.

M. VILLANUEVA, 11 LOGROÑO

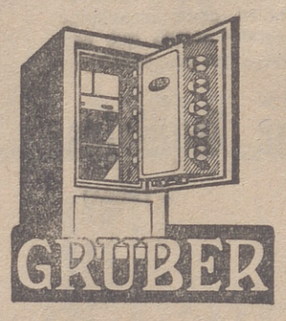

Cajas para caudales

Acreditadas desde 1908

Representante exclusivo: RUFO ECHAVARRIA

Vara de Rey, 41. Tf. 211599

PEONES

Para trabajos a PRIMA

Razón: FUNDICIONES BERTO, S. A.

Carretera Laguardia, km. 2.

Teléfono 22-08-50

Oficina de Colocación. Ref. núm. 15.976

Pur - lin

AGENCIA DE LIMPIEZA

Oficinas, pisos, escaleras, cristalerías, pulimentación de terrazo y brillo.

Oficina, Bretón de los Herreros, 22. Teléfono: 22-17-78. De 5 a 7 tarde.

DELEGADO PARA LA PROVINCIA

600.000 PESETAS ANUALES

SE REQUIERE:

— Vehículo propio.
— Probabilidad de local para depósito mercancía.
— Capacidad de trabajo y organizador.
— Garantía en metálico por la mitad de género a recibir.

Escribir con máximos detalles a:

PRODUCTOS AEROBLAN — C/ Torres, 16-18, interior. BARCELONA-12

AZULEJOS BLANCOS Y DE COLOR

TRITURADORES «ROCA» PARA FREGADEROS

-PERÉ-

PIO XII, 5.

(Junto a la Estación de Autobuses)

Teléfono 22-04-82

Intensa actividad política de los Príncipes de España

BARCELONA, 7. (Cifra). — El Príncipe de España, don Juan Carlos de Borbón, recibió a primera hora de esta mañana diversas audiencias civiles en su residencia del Palacete de Albéniz, entre las que figuraba una representación de la Asociación de la Prensa de Barcelona, con su presidente, don Antonio Martínez Tomás, y los directores de los medios informativos de Barcelona, así como a una Comisión de deportistas y Junta de gobierno de la Universidad.

A las once y media de la mañana, don Juan Carlos y doña Sofía se trasladaron al recinto de la Feria de Muestras con objeto de inaugurar el VIII Salón Náutico Internacional, que ha sido instalado en el Palacio de la Metalurgia.

A su llegada al Paseo de María Cristina, los Príncipes de España fueron recibidos por los ministros de Gobernación, Marina, Comercio y comisario del Plan de Desarrollo, así como por el capitán general de Cataluña, en compañía del cual el Príncipe pasó revista a una compañía del Regimiento de Infantería Jaén número 25, con bandera, escuadra y banda de música, que le rindió los honores de ordenanza.

Seguidamente, los Príncipes de España fueron cumplimentados por los miembros del Comité organizador del Salón Náutico, encabezados por su presidente, don Juan Antonio Samaranch. Tras saludar a las restantes autoridades que le aguardaban a la puerta del Palacio de las Naciones, los Príncipes de España se dirigieron al salón de actos, en donde tuvo efecto el acto inaugural del Salón. Ocupando la Presidencia les acompañaban en el estrado presidencial los ministros de Comercio, don Enrique Fontana Codina; de Gobernación, don Tomás Garicano Goñi; de Marina, almirante don Adolfo Baturone, y comisario general del Plan de Desarrollo, don Laureano López Rodó, y otras personalidades.

Abierto el acto hizo uso de la palbra en primer lugar el presidente de la Feria de Muestras, señor Ribera Rovira; quien en nombre del Comité ejecutivo del certamen agradeció a los Príncipes que se hubiesen dignado visitar el recinto ferial con ocasión de la inauguración de uno de sus salones monográficos. Añadió que el éxito de este Salón demuestras que Barcelona no vive de espaldas al mar y gracias a él la ciudad vuelve sus ojos al deporte marítimo. En su calidad de presidente de la Cámara de Comercio, Industria y Navegación, expuso la aspiración de esta Corporación para que se creen nuevas empresas de armadores, cuyos buques lleven el nombre de Barcelona por todos los mares.

Habló a continuación el presidente del Salón y delegado nacional de Deportes, don Juan Antonio Samaranch, poniendo de manifiesto que en ocho años de vida se había conseguido dar a este Salón un rango que no hubiera podido preverse en sus comienzos.

Se refirió luego a diversos problemas que tiene planteados el deporte náutico, entre ellos al alto arancel que es preciso satisfacer para la importación de motores fuera borda, que eleva el precio de las embarcaciones y que no se fabrican en España el nivel comercial, de las exportaciones que realizan varios constructores españoles y que precisan de ayuda oficial. De la necesidad de acondicionar los puertos deportivos de todo el litoral español, de la conveniencia de crear un puerto deportivo en Barcelona, ya que el comercial resulta insuficiente para aquellas embarcaciones. Resaltó el hecho de que se celebre estos días en Barcelona, al amparo del Club Náutico, la primera convención nacional de clubs náuticos y el Congreso de Salones Náuticos.

Le siguió en el uso de la palabra el ministro de Comercio, señor Fontana Codina, expresando su satisfacción por asistir a esta nueva edición del Salón Náutico, en el que los fabricantes de artículos para estos deportes tienen, una vez más, la oportunidad de demostras a los posibles consumidodes los esfuerzos efectuados durante el pasado año para mejorar la calidad técnica y el atractivo comercial de sus producciones, así como de contrastar las realizaciones obtenidas con sus competidores, tanto nacional como extranjeros. «Como ministro de Comercio —dijo— quiero subrayar el notable perfeccionamiento de las producciones de este sector en nuestro país, cuyos artículos son cada vez más competitivos a escala internacional, por su calidad y precio, habiéndose registrado este año una sensible disminución de sus cifras de importación, mientras son cada vez más ampliamente aceptados en los mercados exteriores».

Destacó luego la creciente afición en nuestro país a los deportes náuticos, diciendo que: «España, y sobre todo Cataluña, por su condición geográfica y gloriosa tradición marinera, han de ver en el mar un vínculo de unión entre los pueblos y un lugar para el esparcimiento y regreso».

«Conviene no olvidar —continuó diciendo el señor Fontana— la necesidad de continuar mejorando y ampliando la red de puertos deportivos, a fin de facilitar una mayor difusión de los deportes náuticos en nuestros país, contribuyendo así a enriquecer su infraestructura turística».

Por último agradeció, en nombre de todos, la presencia de Sus Altezas Reales los Príncipes de España.

Cerró el acto el Príncipe don Juan Carlos, declarando inaugurado el VIII Salón Náutico Internacional de Barcelona.

Terminado el acto, los Príncipes de España, acompañados de los ministros y demás personalidades, efectuaron una detenida visita a las instalación del Salón, siendo acogido su paso con constantes muestras de afecto y simpatía.

EL PRINCIPE CONDECORA AL BEDEL DE LOS PAJAROS

BARCELONA, 7. (Cifra). — El bedel de los pájaros ha sido hoy condecorado por el Príncipe de España, don Juan Carlos de Borbón, quien le impuso la Cruz de Alfonso X el Sabio.

Don Secundino Gallego, nombre del condecorado, es bedel de la Universidad de Barcelona. Pero su popularidad se debe a la participación en un programa Televisión Española, en el que demostró tener grandes conocimientos sobre ornitología. Y por esos conocimientos que ha demostrado poseer, el ministro de Educación y Ciencia le premió con dicha condecoración. Por otro lado, se ha sabido hoy que don Secundino ha sido relevado de su cargo de bedel y ascendido a conservador del museo de zoología de la Facultad de Ciencias de la Universidad barcelonesa.

El acto de imposición se celebró esta mañana en el Palacete de Albéniz, y entre otras personalidades se hallaba presente el rector de la Universidad, don Fabián Estapé.

AUDIENCIAS

BARCELONA, 7. (Cifra). — El Príncipe de España, don Juan Carlos de Borbón, recibió a primera hora de la tarde, en su residencia de esta ciudad, al arzobispo de Barcelona, doctor don Marcelo González Martín.

Don Juan Carlos de Borbón recibió, asimismo, en el Palacete Albéniz, a una Comisión del Cuerpo de la Nobleza de Cataluña.

DESARTICULACION DE UN GRUPO COMUNISTA EN CADIZ

CADIZ, 7. (Cifra).—El Gobierno Civil de la provincia ha hecho pública la siguiente nota:

"Desde hace algún tiempo se venía observando en Puerto de Santa María la existencia de una organización clandestina del partido comunista-marxista-leninista que desarrollaba una intensa actividad en siembra de propaganda, pintada de letreros subversivos, remisión de anónimos a las autoridades, manifestaciones y otros hechos derivados de la propagación de inquietudes laborales, que se reflejaban en plantes, paros y huelgas en la población obrera y en el campo, enturbiando la paz y la convivencia social.

Una enérgica y eficaz intervención de la Policía ha provocado la desarticulación de sus componentes, que han sido puestos a disposición de la autoridad judicial, así como los efectos intervenidos, consistentes en cinco máquinas multicopistas, máquinas de escribir y una inmensa cantidad de propaganda —libelos de "Mundo Obrero", "Nuestra Bandera" y otros— cuya difusión estaba prevista a nivel regional y en algunos casos nacional.

Se encontraban organizados dentro de un Comité Provincial, cuyos cargos responsables recaían en Antonio Alvarez Herrera, como secretario general del partido comunista; Antonio Cardenal Delegado, como secretario de propaganda; Manuel Espinar Galán, secretario de relaciones; Francisco Artola Beuzón, secretario de finanzas. Dentro del secretariado de propaganda figuran José Antonio Jiménez García, Miguel Muñoz Benítez y José Perea España, este último, a su vez, era "estafeta" del partido derivado de este Comité. Existía en Jerez de la Frontera otro apartado de propaganda, a cuyo cargo estaba toda la difusión de los periódicos "Mundo Obrero", "Horizonte" y "Nuestra Bandera", así como también las proclamas y llamamientos que habían de salir al ámbito regional y nacional.

Del secretariado y relaciones dependían los pueblos de Rota, Sanlúcar de Barrameda, Jerez de la Frontera, así como Cádiz y Sevilla, cuyos puntos estaban íntimamente relacionados para todas las labores de esta organización.

Del secretariado de finanzas dependían los Comités de empresas, cuyos responsables fueron también detenidos en las Bodegas Caballero, Osborne Terry y el gremio de la construcción que, con numerosos militantes, hacían frente, con sus aportaciones, a las necesidades económicas de la organización. De este secretariado salían contactos con Sevilla y Jerez para las tareas propias de su Comité.

También fue detenido Miguel Marroquín Travieso, enlace directo del Comité Provincial con las Juventudes Comunistas, que, a su vez, también han sido desarticuladas en sus mandos, procediéndose a la detención de Manuel Sendra Palma, Pedro López Fernández, Joaquín Fernández Gallardo y Jesús Espinar Galán. Todos ellos, con cargos directos y responsabilizados en sus respectivos cometidos, los cuales estaban íntimamente relacionados con las Comisiones obreras juveniles, siendo sus enlaces Manuel Devesa Giménez y José Luis Bazo Muñoz.

Con cargos responsables en lo distintos Comités de empresas han sido detenidos José Marroquín Gómez, Francisco López Domínguez, José Marroquín Travieso, Federcio Iglesias Villar y otros, continuando las gestiones para llevar a cabo la total desarticulación de esta organización.

Se ha determinado también que los autores de las cartas anónimas dirigidas a las autoridades y agentes de la autoridad fueron Antonio Alvarez Herrera, Antonio Cardenal Delgado y José María Perea España.

Regreso de Silva Muñoz

MADRID, 7 (Cifra).—Procedente de Wáshington, donde ha asistido a una reunión de personalidades cristianas —el denominado "desayuno plegaria"— regresó esta mañana, a las ocho y veinte, a Madrid, el ministro de Obras Públicas, don Federico Silva Muñoz, en viaje privado. Con el señor Silva, que estuvo acompañado de su esposa, llegaron también el presidente del Consejo de Administración de la RENFE, don Alfonso Osorio, quien, además de acudir a la capital estadounidense, ha estado en Tokio; el director general de Obras Hidráulicas, don Virgilio Oñate, y el jefe del Gabinete Técnico del ministro, don Jacobo Cano.

Independientemente de las reuniones cristianas organizadas dentro del nuevo espíritu ecuménico del cristianismo, el señor Silva Muñoz se entrevistó con el presidente Nixon, de quien fue objeto de diversas atenciones. El primer mandatario norteamericano, por otro lado, ha confiado al ministro español un mensaje de saludo para el Jefe del Estado. También mantuvo conversaciones con su colega, el ministro de Transportes, señor Volpe, y con el secretario del Tesoro, señor Kennedy, en torno a materias de su competencia. De estas conversaciones marginales, según parece, ha sido puesto en marcha la gestión de un nuevo crédito de 60 millones de dólares (4.200 millones de pesetas) con destino a la RENFE, al objeto de cumplir alguna fase más de su transformación.

Programa de la visita de López Bravo a París

MADRID, 7 (Cifra).—El ministro de Asuntos Exteriores, don Gregorio López Bravo, saldrá para París el próximo lunes al objeto de realizar una visita oficial de tres días de duración.

Acompañarán al señor López Bravo el subsecretario de Política Exterior, don Gonzalo Fernández de la Mora, y el presidente del Consejo Superior de Asuntos Exteriores, don Faustino Armijo.

El señor López Bravo permanecerá en París hasta el próximo día once, y celebrará entrevistas con el presidente de la República francesa, Georges Pompidou; con el primer ministro, Chaban Delmas; con el ministro de Asuntos Exteriores, Maurice Schumann, y con el ministro de Defensa, Michel Debré.

Al hacer el anuncio del viaje del ministro español de Asuntos Exteriores, fuentes autorizadas españolas precisan que están previstas conversaciones con otros ministros económicos del Gobierno francés, dos reuniones en el Ministerio francés de Asuntos Exteriores y una recepción a la colonia española en la sede de la Embajada de España en París.

Con este viaje oficial a París del señor López Bravo, serán ya cinco los que ha realizado desde que ocupa la cartera de Asuntos Exteriores. Como se recordará, el ministro español ha viajado ya a Filipinas, Bélgica, Egipto y Roma. También se recuerda que en mayo de 1964, ocupando la cartera de Industria, el señor López Bravo realizó otra visita oficial a París.

DIEZ HOCHLEITNER A MEJICO

MADRID, 7 (Cifra).—El subsecretario de Educación y Ciencia, don Ricardo Díez Hochleitner, emprendió a primera hora de la tarde de hoy viaje a Méjico, en cuya capital pronunciará una conferencia sobre el tema "La educación de la juventud, el erotismo y las drogas", dentro del II Foro Internacional de la Juventud.

En este foro, que ha sido organizado por la Confederación Patronal de Méjico, participarán también, entre otras personalidades mundiales, el teólogo francés cardenal Danielou; el ministro de la Juventud de la República Federal Alemana, señor Kate Strobel, y el senador norteamericano señor Eugene Mc Carthy.

También a primera hora de la tarde, el rector de la Universidad madrileña, don José Botella Llusía, salió por vía aérea con destino a Los Angeles (Estados Unidos), donde pronunciará cuatro conferencias sobre temas de su especialidad médica. Además, el profesor Botella presentará la película del Ministerio de Educación y Ciencia "El reto de nuestro tiempo", en su versión inglesa, en la Universidad de Ucla, donde, asimismo, presidirá varios coloquios sobre la reforma educativa española.

ZARAGOZA

SIMAS PELIGROSAS EN EL BARRIO DE CASETAS

ZARAGOZA, 7. (Cifra).—En el barrio zaragozano de Casetas, de unos cinco mil habitantes, en el sector de la carretera de Logroño, se han observado algunos síntomas de hundimientos. Once familias han tenido que ser evacuadas rápidamente de dos domicilios, algunos de ellos de reciente construcción, y en el subsuelo se han producido simas.

Como medida más inmediata se van a realizar prospecciones en todo el barrio para detectar con exactitud la existencia de estas simas.

El barrio de Casetas se encuentra entre el Canal Imperial y el río Ebro, y toda la zona está constituida por una antigua terraza del río, a base de grava y arena, y bajo todo esto, yeso. Bajo la superficie del terreno hay una capa freática alimentada primordialmente por los riegos del canal.

Las causas de la producción de estas simas, según opinión de los técnicos, pueden ser dos: una, que debido a la existencia de más de un millar de pozos para el abastecimiento de la población y de las numerosas industrias de aquel sector que se han montado y se siguen estableciendo, en estas aguas y bajo el nivel de las mismas se produce una velocidad de arrastre de la arcilla fina y de la arena, que sale a través de las bombas, produciéndose debajo el consiguiente socavón. La otra causa puede ser debida a la escasez de agua por la mucha que se extrae, y así algunos pozos han perforado la capa inpermeable y las aguas disuelven los yesos que hay bajo ellas, produciéndose las simas y el consiguiente hudimiento.

DIARIO «MADRID»

MADRID, 7. (Cifra). — Un grupo de personas no identificadas apedrearon la primera planta del edificio del diario «Madrid» sobre las tres horas de la madrugada pasada, produciendo numerosas roturas de cristales. No hubo que lamentar ninguna desgracia personal.

Al ruido de las pedradas, el portero del edificio salió a la calle en el momento en que los agresores huían en un automóvil de color blanco, del que el portero no pudo ver la matrícula.

Como se recordará, el edificio del «Madrid» sufrió una agresión parecida en mayo de 1968.

RESUMEN DE SUCESOS

Calella (Barcelona). — De un tren de mercancías que se dirigía a Portbou, en el kilómetro 71,600, se desprendió fortuitamente una plataforma de «cointainers», que quedó sobre la vía férrea, sin que nadie se apercibiera de ello. Momentos más tarde circulaba el tren número 6.145, que chocó con la citada plataforma y la arrastró algunos metros, destrozando varios postes del tendido eléctrico, por lo que quedó interceptada la vía. No hubo que lamentar desgracias personales.

—En Irún la Policía logró recuperar más de trescientas mil pesetas al detener a una banda de ocho jóvenes, de los que uno es menor, y que preparaban un atraco a una señora de Rentería, propietaria de una gasolinera. Los ocho jóvenes, residentes en Rentería y Pasajes, comenzaron sus robos hace tres meses y usaban dos autos de alquiler.

—En Irún, cuando la Policía española y francesa le habían dado facilidades para que se trasladase a un centro de trabajo de Francia, el portugués Fernando da Cruz, de 48 años, se arrojó al río Bidasoa por encima de la barandilla derecha del puente Internacional. Dos pescadores de Fuenterrabía que estaban en una barca cerca del lugar donde cayó, recuperaron al señor Da Cruz, agarrándole de la chaqueta, a pesar de los intentos del suicida por irse al fondo.

—En Barcelona, ante el asombro de los asistentes al funeral de la iglesia del Sagrado Corazón, fue detenido a la puerta, cuando se despedía el duelo, José María R. M., de 14 años, que se había metido entre ellos, por robo de un ciclomotor. Conducido a la Comisaría, se supo que tenía antecedentes por robos y hurtos, y que se había escapado del Asilo Durán. Fue puesto a disposición del Tribunal Tutelar de Menores.

—Murió la niña de seis años María Pacheco Mesa, en Santa Cruz de Tenerife, al ser arrollada por el turismo M-488.242, que conducía Juan Corujo Bermúdez, de 26 años, natural de Arrecife, cuando la pequeña cruzó corriendo la calzada.

—También falleció repentinamente, en Zamora, en la calle de Santa Clara, doña Socorro Villarroel Miguel, de 72 años, trasladada al Hospital Provincial ingresó ya cadáver.

—En La Coruña, Eduardo Martín Regueira, de 37 años, sufrió lesiones graves al chocar la motocicleta en que viajaba con un turismo. Los viajeros del turismo salieron ilesos.

—En choque de ciclomotor y furgoneta, en Barcelona, resultó con lesiones graves el conductor del primero de los vehículos, Manuel Adell Jodán, de 21 años.

—Con heridas graves y de pronóstico reservado ingresaron en el Hospital Civil del Generalísimo de Bilbao José de la Calle Martín, de 24 años, y Mercedes Manzanal, de 19, que viajaban en una motocicleta.

FEBRERO EN ALMACENES MARAÑON

MES BLANCO

EXCEPCIONALES REBAJAS

EN TODAS LAS EXISTENCIAS

SABANAS

TODAS LAS MARCAS

FUERTEMENTE REBAJADAS

ALMACENES Marañón

MANIFESTACION AGRICOLA EN INGLATERRA

BIRMINGHAM (Inglaterra), 7 (Efe). — Los miembros de la Unión Nacional de Granjeros eligieron hoy las calles de esta ciudad para protestar contra «el incesante aumento de los costes y la depreciación de los precios», según el texto de las octavillas repartidas esta mañana.

El tráfico por el centro de la ciudad tuvo que ser desviado y los semáforos fueron apagados por el tiempo que duró el paso de los vehículos agrícolas, unos 150 entre tractores, «Jeeps» y camiones.

La Unión Nacional de Granjeros, que agrupó a todos los agricultores y ganaderos del país, discute ahora con el Gobierno las subvenciones agrícolas de este año y la subida de precios para sus productos básicos.

El objetivo de las manifestaciones, que se suceden de fin de semana en fin de semana por todos los condados, es conseguir la atención y el favor público para quienes viven directamente de la agricultura.

Piratas del aire

Un joven muerto y otro gravemente herido al intentar un secuestro en Chile

SANTIAGO DE CHILE, 7. (Efe). — Un avión chileno «Caravell», secuestrado ayer por dos jóvenes para ser desviado a Cuba, fueron reducidos a balazos por la Policía. Los secuestradores entraron en el avión disfrazados en el aeropuerto de Pudahuel, cuando se dió aviso que el avión estaba secuestrado. Las autoridades del aeropuerto apagaron las luces y comenzó el tiroteo.

Los dos secuestradores, Pedro Lenin Valenzuela y Omar Vázquez, fueron gravemente heridos uno de ellos mortalmente. También resultó herida la azafata Carla burgo.

Valenzuela, uno de los secuestradores, falleció cuando era trasladado al hospital.

LA PIRATERIA AEREA, DELITO CONTRA LA HUMANIDAD

ATENAS, 7. (Efe-Upi). — Juristas griegos declararon hoy ante una conferencia internacional para tratar de la piratería aérea, que debe firmarse un tratado internacional sobre estos delitos con pena capital para los autores.

Patrocina la conferencia, que fue inaugurada hoy, una revista aeroespacial griega. Entre los asistentes a la misma figuran profesores griegos de Derecho, representantes de la Asociación Internacional de Transporte Aéreo (IATA) y de las compañías aéreas Alitalia, Lufthansa, Air India, Irán Airlines y Pakistán Airlines.

Los abogados C. Vaikousis y A. Gavrielides declararon que es precisa la pena de muerte para poner fin a los intentos de secuestro.

Por su parte, el profesor G. Zotíades, de la Universidad de Salónica, dijo que la piratería aérea debería ser considerada como delito contra la Humanidad. De esta forma se trataría de acuerdo con el Derecho Internacional en vez de encuadrarla dentro de acuerdos bilaterales entre los países.

TERREMOTO EN BRASIL

BELLO HORIZONTE, Minas Gerais (Brasil, 7. (Efe). —Un terremoto se ha registrado hoy en el interior del Estado de Minas Gerais, provocando el derrumbamiento de numerosas casas en ciudades de la región, sin que hasta el momento se tengan noticias de que haya víctimas.

Las autoridades de las zonas afectadas dan cuenta de la tragedia y solicitan auxilios con carácter urgente para socorrer a los damnificados.

Las autoridades de Bello Horizonte ya enviaron una dotación de bomberos que se dirige hacia el lugar del terremoto, con el ánimo de auxiliar a las presuntas víctimas e informar del estado sobre la magnitud de la catástrofe.

La deficiencia en las comunicaciones con la región afectada hace que las informaciones sobre el movimiento sísmico y sus consecuencias sean confusas hasta ahora.

León Degrelle puede estar en El Cairo

BRUSELAS, 7 (Efe).—"Nos complacemos en anunciar que nuestro amigo León Degrelle, jefe del "Rex", se encuentra actualmente totalmente seguro en Egipto, El Cairo, lo agradecemos calurosamente al presidente Nasser y le aseguramos nuestra absoluta ayuda en el combate que llevan a cabo los pueblos árabes contra el sionismo" señala un comunicado del "Movimiento Rex", fundado por León Degrelle y reconstituido hace unas semanas por Jean-Robert Debbaudt, en un comunicado hecho público en Bruselas.

Jean Robert Debbaudt reconstituyó y se proclamó jefe interino del "Movimiento Rex" el pasado 19 de enero, declarando que el movimiento tenía en la actualidad como objetivo principal la ayuda a la lucha palestina, ayuda rechazada completamente el mismo día por las organizaciones en Bélgica

COMENTARIOS EN BRASIL

RIO DE JANEIRO, 7 (Efe).—Tanto la Prensa carioca como la paulista destacan hoy con titulares relevantes la noticia procedente de Madrid, y difundida por la Agencia "Efe", sobre la orden de captura del ex-jefe del "rescismo" belga León Degrelle, dictada por las autoridades españolas.

Todos los despachos de Prensa coinciden en afirmar, siempre basados en la información de "Efe", que Degrelle dejó el apartamento donde vivía hacía 25 años, desconociéndose su paradero.

El cotidiano carioca "O Jornal" inserta un despacho de la agencia oficial AFP, con el título "España en la pista de jefe nazista", con la aclaración de que la información suministrada por "Efe" cita "fuentes bien informadas, pero no oficiales".

Por su parte, "O Estado de Sao Paulo" destaca que España no ha concedido en ningún momento la naturalización de Degrelle.

Añade el influyente matutino paulistano que después de la publicación de un libro sobre sus memorias que provocó protestas por parte del Gobierno belga, las autoridades españolas prohibieron a Degrelle formular declaraciones políticas de cualquier naturaleza, bajo la amenaza de ser expulsado del país.

Termina diciendo que Bélgica ha solicitado varias veces a España la extradición de León Degrelle.

LABORALES

Aprobado el convenio colectivo en ENSIDESA

Manifestación de solidaridad en Pamplona

AVILES.—La Oficina de Prensa de la Empresa Nacional Siderúrgica en Avilés facilitó una nota confirmando oficialmente la firma del convenio colectivo sindical, en la que dice que como final de las deliberaciones que han seguido sosteniendo los representantes social y económico de la Empresa Nacional Siderúrgica, en la mañana de hoy quedaron ultimadas y finalizadas dichas negociaciones, mediante la firma del oportuno convenio colectivo sindical.

Este instrumento, que contiene amplias mejoras de orden salarial y de previsión social, beneficia a un censo de más de trece mil productores, con efectos desde el primero de enero de 1970 y un período de vigencia de tres años.

—En Sevilla, la Dirección de «Astilleros Españoles, S. A.», ha hecho pública una nota en la que dice que la Dirección lamenta hacer público que se ha visto en la necesidad de instruir expediente disciplinario al representante sindical Manuel Carballar Torrada, con suspensión temporal de empleo y sueldo, por haber desobedecido en el día de ayer las órdenes que expresamente fueron comunicadas sobre la prohibición de celebrar Asamblea en el recinto de la factoría.

—En Santa Cruz de Tenerife dimitieron todos los representantes sindicales del grupo administrativo de la Compañía Española de Petróleos, S. A., (CEPSA). Esta decisión ha sido adoptada ante la situación a que han conducido a sus representantes las discusiones previas al actual convenio colectivo. El escrito de dimisión ha sido entregado ya en la Delegación Provincial de Sindicatos y, según él, la decisión no ha sido más que la culminación de una serie de medidas y protestas del personal administrativo durante los últimos días, al enterarse de las condiciones en que se ha planteado el convenio.

MANIFESTACION

PAMPLONA, 7. (Citra). — Al terminar esta tarde la jornada de trabajo en diversas factorías del polígono industrial de Landaben, gran parte de los trabajadores regresaron a la ciudad a pie formando un compacto grupo, en acto de solidaridad con los 170 obreros despedidos de «Industrias Esteban». Al llegar al barrio de la Rochapea, justamente en las inmediaciones del puente de «Cuatro Vientos», la fuerza pública les invitó a que se disolvieran. Como hubiera alguna resistencia, los guardias de la Policía Armada hicieron varios disparos al aire. Los manifestantes se disolvieron, restableciéndose poco después el orden.

TOROS

«El Cordobés», a punto de morir

BOGOTA, 7. (Efe). — El diestro español Manuel Benítez "El Cordobés" ha resultado herido esta tarde al ser cogido por el primer toro en la tercera corrida de la feria de Bogotá.

Aunque las primeras noticias son confusas, parece ser que su herida reviste alguna gravedad. El torero fue embestido por el animal en uno de los acostumbrados desplantes de "El Cordobés", y según la emisora de Radio "El Caracol" sufrió la rotura de la mandíbula. Este extremo no ha podido ser confirmado, aunque se sabe que a consecuencia de la herida se encuentra inconsciente Según noticias recogidas en la misma plaza donde ha sido atendido, presenta conmoción cerebral y una herida con una trayectoria de siete centímetros.

Los médicos de la plaza no han facilitado ningún parte oficial sobre la gravedad de la herida ni sobre sus características, pero las emisoras de radio que transmiten la corrida afirman que el hecho de que el diestro esté siendo atendido en la propia plaza parece indicar que su herida no tiene la gravedad que parecía en un principio. Se insiste en que el torero fue corneado y que el golpe que sufrió en la cabeza, al ser alcanzado por la del toro en violenta embestida, puede tener "alcances delicados".

El torero mejicano Manolo Martínez, que alternaba con "El Cordobés", abandonó el ruedo para acompañar al torero español a la enfermería.

INTERVENCION QUIRURGICA

BOGOTA, 7. (Efe). — El diestro español "El Cordobés" está siendo sometido a urgente intervención quirúrgica en la enfermería de la plaza de toros de Santamaría. Dirige la operación el médico Jiménez Olaya, uno de los más notables cirujanos del país. La información fue confirmada oficialmente.

PARTE MEDICO

BOGOTA, 7 (Efe).—Los médicos que atendieron e intervinieron al torero, expidieron esta noche el primer parte oficial, en el que califican como "reservado" su pronóstico.

"El Cordobés", según opinan los médicos, estuvo a punto de morir, ya que la gravísima herida casi interesa su vena yugular.

Contra lo que inicialmente se temió, el matador no sufrió fracturas, pero tanto la herida como la conmoción cerebral que le afectó fueron consideradas "graves".

El texto del parte médico expedido por la clínica, esta noche, es el siguiente:

"Durante la lidia del segundo toro, ingresó a la enfermería Manuel Benítez "El Cordobés", presentando una cornada en la región submaxilar derecha que interesa la piel, el tejido celular subcutáneo, con destrozo de la glándula submaxilar en dos trayectorias: una ascendente de 10 centímetros, que traumatiza la faringe y la traquea, y otra ascendente de 12 centímetros, que interesa los tejidos blandos

"Fue intervenido en la enfermería de la plaza de toros de Santamaría por los doctores Guillermo Jiménez Olaya, Camilo Cabrera y Alonso Carvajal Peralta. Pronóstico: reservado".

Aunque no lo parezca

HOY, DOMINGO DE CARNAVAL

Pocos habrán reparado, con seguridad, en el detalle. Y es que apenas nada lo hace recordar.

Otros años, la celebración de alguna fiesta de sociedad, de trajes infantiles, venía a evocárnoslo vagamente.

Por otra parte, sin dejarnos vencer por el viejo tópico de que «todo el año es Carnaval», resulta que el desfile permanente de las indumentarias tan anárquicas en los jóvenes de hoy, ese despliegue de prendas de colores tan rabiosos y diversos, nos hacen sospechar que en cualquier momento podemos hallarnos dentro de los días del ciclo de Carnaval.

Pues sí; hoy es con toda autenticidad Domingo de Carnaval. Quizá nada mejor que los recuerdos escandalosos dejen un perfume de melancolía y de juventud en la vida del hombre; por eso, subsiste en nosotros la vaga apetencia de recordar los Carnavales, por lo que el Carnaval tiene de evocación de un mundo falso, alborotado y literario, en el que creímos posible la bella aventura desde aquellos días dorados e inocentes, en los que aún no había llegado para nuestro corazón la música de las canciones juveniles.

Gran tema para la literatura y el arte éste de Carnaval.

No importa que las fiestas callejeras, bullangueras, escandalosas del Carnaval hayan sido suprimidas en nuestro país. Quedan las privadas; quedan las de muchas ciudades y pueblos extranjeros, algunas de poderosa atracción turística; otras, de insigne tradición culta.

Desde el Carnaval de Venecia, que tan grato resultaba a los ojos de lord Byron, hasta la festiva exhibición italiana que tuvo en Goethe a su esclarecido y puntual cronista, la historia del Carnaval ha sido la historia de una decadencia.

El Carnaval se ha aburguesado en Europa hasta límites de insufrible aburrimiento. Su riqueza simbólica ha quedado pobre, desprovista de aquella inspiración mítica que tanto aliento le infundiera y cuyo esplendor aún colea en versos y en pinturas.

Pero el Carnaval, aunque reprimido, no morirá. Es una fiesta pagana y natural. Tiene también una profunda razón cristiana; sin él carecería de su total sentido la ceniza en la frente y la entrada en la Cuaresma.

No importa que se le reprima; puede y debe contenérsele, dejándole el desenfreno de lo inocente, evitando el pecaminoso y delictivo; pero es una fuerza que no podrá ahogarse.

Y son los artistas, los poetas, los pintores, los autores de teatro y cómicos de profesión, y son, sobre todo, los niños, la alegría maravillosa de los niños, los que le sostendrán y magnificarán sus versiones más nobles.

L. T.

El público sabe a dónde va DANIEL BOHR, SOBERBIO

Ayer, en el aula de culttura de la Caja Provincial de Ahorros, Daniel Bohr, el argentino ya conocido en nuestros escenarios por sus soberbios montajes de teatro total y luz y sonido, presentó cuatro obras cortas del denominado «café-teatro», originales de José Ruibal. Había despertado expectación el programa y la respuesta del público fue extraordinaria, hasta dificultar la entrada en el salón.

Las obras de Ruibal, ya representadas en Madrid en el «Lady Pepa», tienen un singular atractivo, por su técnica rápida, insinuante, casi de apunte, en un mundo que oscila de lo desgarrado a lo tecnológico. Hemos de recordar «El rabo», con una tremenda carga social y humana, a través del mundo de la fábula. La fábula parece ser una de las facetas claves del teatro de Ruibal. La mejor obra que de él conocemos, «Los mendigos», se desarrolla asimismo entre animales, demostrando las renovadas posibilidades de un teatro simbólico, con un lenguaje sin concesiones.

Comentario más extenso y hondo merecerían las obras de ayer, brindadas a Logroño por el Círculo Medina, así como la dirección de Bohr, excelente, y la soberbia interpretación de los actores. Quizá algún día tengamos ocasión.

Foto HERCE

El concurso leído se fallará el 21

Mañana lunes debería hacerse público el fallo del concurso de teatro leído que organizó hace unos meses Radio Rioja. Pero el imprevisto surge de cuando en cuando. Esta vez ha ocurrido que uno de los tres miembros del jurado, concretamente, la señorita Luisa Iravedra, está estos días totalmente ocupada con los exámenes de reválida, ya que forma parte del tribunal. Como se quiere matizar y estudiar con detalle cada una de las actuaciones y, además los premios son muchos y variados, se ha creído que retrasarlo hasta el próximo lunes era la más oportuno.

Con la señorita Luisa Iravedra, forman también parte del tribunal don Lorenzo Fernández y Estrella Sacristán. Se ha pensado en el primero por la vinculación total que le une al mundo de' teatro. El, durante toda su vida, prácticamente, ha estado en el Teatro Bretón o Moderno, y ha vista cada una de las Compañías y obras que han llegado a Logroño. Por otra parte, está desconectado de la vida local y no existe peligro de que se deje llevar por simpatías.

El tercer miembro del Jurado es doña Estrella Sacristán, que se ocupará del lado del montaje en las diversas obras que ya salieron a las ondas.

Para llenar este hueco que se producirá mañana, día designado en principio para la concesión de premios, se le va a dar una oportunidad al público. El también podrá votar por el cuadro que a su entender será el ganador. Esto no tendrá repercusión en el fallo definitivo, pero servirá al menos para conocer por donde van los gustos del público.

Entre los trofeos que se darán a los triunfadores, está el de NUEVA RIOJA. Se concederá al mejor actor secundario. Junto a la noticia del retraso en fallo, nuestro mejor deseo de que los trofeos, en concreto, nuestro trofeo, sea del agrado del ganador.

CRESCENCIO CAÑAS

LOS "BOINAS VERDES": LEYENDA VIVA

Kenya o la frontera chino-hindú salen entonces a relucir como teatros de operaciones desconocidas de misiones secretas cumplidas con eficaz discreción por los ya legendarios «boinas verdes».

(PYRESA)

FRANCISCO I. DE CACERES

La muerte de Kennedy, el comienzo de «la escalada» y el consiguiente empleo masivo de las fuerzas regulares (más de medio millón en el momento culminante) del Ejército norteamericano, rebajaron un tanto la importancia de las «Fuerzas Especiales». La retirada del general Westmoreland, a causa de la inesperada ofensiva vietcong en el «Tet» (año nuevo vietnamita) de 1968, fue otro duro golpe para ellos.

En efecto, Westmoreland fue el último de los comandantes en jefe perteneciente a las fuerzas aerotransportadas o paracaidistas, en las que se encuadran los «boinas verdes». Los «Airborne» han convertido su nombre en grito de combate y un cura castrense llegó a repartir unas medallas donde se leía «God is airborne» (Dios es aerotransportado), lo que constituye una de las cimas del llamado «espíritu de cuerpo».

En la sorda lucha entre «wings» y «legs» (alas y piernas) por conseguir la supremacía en el mando, han ganado los «legs» al ser promovido al mando supremo el general Abrams, procedente de las divisiones acorazadas, que se hizo famoso por sus proezas de tanquista en el frente de Bélgica durante la segunda guerra mundial.

Abrams ha recortado —sin juego de palabras— las alas a los «airborne» y sobre todo a los «boinas verdes», que han perdido su tipismo de guerrilleros de la jungla. Han desaparecido las pulseras de dientes de tigre y los collares de amuletos, las botas están tan brillantes y los saludos son tan rígidos como en la más ordenancista de las unidades terrestres.

LA MISTICA ANTICOMUNISTA

Pero, en cambio, no ha desaparecido, sino que se ha refinado el espíritu de cruzada anticomunista que dio origen a las "Fuerzas Especiales". Hay que recordar que, cuando éstas fueron creadas, el zarpazo de Stalin sobre el mundo libre parecía inminente. Hay que recordar también que, con el fin de orientar la resistencia de las «quintas columnas» en la retaguardia enemiga, al otro lado del Telón de Acero, se escogieron voluntarios entre los refugiados procedentes de aquellos países. De ahí cierto aspecto de Legión Extranjera que le dan las Fuerzas Especiales, la presencia de tantos alemanes, polacos o húngaros en sus filas.

Pero no sólo ellos, sino los de origen americano poseen, con frecuencia, una o dos lenguas europeas, además de las orientales que luego han adquirido —annamita, camboyano o dialectos tribales— para su mejor adaptación al terreno de la guerra. También en este sentido los «boinas verdes» son «fuerzas especiales». Sus largas y a veces impresionantes hojas de servicio, sus saltos paracaidistas, sus técnicas y títulos universitarios (comunes entre la oficialidad) y su dominio de varios idiomas hacen de ellos un cuerpo superselecto.

Sin duda hay un poco de envidia en la famosa rivalidad entre «alas» y «piernas».

Incluso entre la clase de tropa —sargentos y sargentos primeros en setenta por ciento— se advierte esta aplastante superioridad que se refleja en sus éxitos militares.

Pero las «Fuerzas Especiales» no son solo un ciego, aunque magnífico, instrumento de combate. Su procedencia, su primitivo fin —en realidad sólo han cambiado de frente— y la altura intelectual de sus oficiales hacen de ellos unos pretorianos conscientes de la importancia de su misión.

Desde su actual jefe en Vietnam, el coronel Michael Healey, católico y de origen irlandés, hasta el último soldado saben que luchan por contener la expansión mundial comunista. Pero la distinción rígida entre buenos y malos no la llevan hasta el extremo de no apreciar ciertos matices. Así el capellán-jefe de los «boinas verdes», el pastor metodista Johnson, antiguo «para» y anticomunista convencido, no cree que la Divina Providencia está de parte de unos o de otros.

Algunos oficiales han llegado a la conclusión de que quizá el comunismo —es decir, un sistema duro y disciplinario— fuese lo mejor para Vietnam, pero no aceptan la brutal dictadura que el Viet Cong ejerce sobre el pueblo, ni mucho menos que la estratégica península Indochina caiga en manos comunistas.

En los clubs de oficiales se discute con frecuencia sobre los temas sociales y económicos, políticos y estratégicos del mundo actual y sus orígenes. Muchos opinan que todo empezó con la revolución francesa, madre de todas las revoluciones y subversiones posteriores.

MISION ESPECIAL Y SECRETA

Estas convicciones derechistas, unidas a sus excelencias guerreras y a su estilo meritocrático, hacen de los «boinas verdes» un objetivo ideal para los cazadores de «brujas fascistas». Sin embargo, insensibles a las críticas y campañas dirigidas contra ellos (recuérdese el escándalo del espía doble vietnamita ejecutado por un oficial de las Fuerzas Especiales), los «boinas verdes» siguen siendo imprescindibles.

A partir de tres campamentos fronterizos, el llamado Grupo B-57 y el Grupo de Observación y Estudio, llevan a cabo arriesgadas misiones secretas Laos, Cambodia y Vietnam del Norte, donde los vietcong tienen sus refugios y bases principales. Concretamente en Laos hay destacamentos de Fuerzas Especiales sin uniforme regular ni documentación que, oficialmente, han dejado de pertenecer al Ejército, pero que, de hecho, son grupos de información y sabotaje a las órdenes directas del alto mando americano.

Información (no siempre atendida se quejan los «boina sverdes») y sabotaje son también las misiones de estos grupos fronterizos. Volar puentes, obstruir caminos, destruir depósitos y líneas de comunicación, así como señalar a la aviación de gran bombardeo objetivos ocultos, son sus fines principales. Y el trabajo es tan peligroso que muchos llevan píldoras de veneno ultrarrápido para evitar la confesión por tortura si cayeran prisioneros de los comunistas.

Pero lo más extraordinario es que las Fuerzas Especiales actúan en secreto en otras zonas del planeta como agentes especiales del Gobierno de Wáshington. Nada más instructivo sobre la guerra secreta en el mundo de hoy que una conversación entre veteranos. No sólo Vietnam, Laos, Cambodia, ni siquiera Brasil, Bolivia o Centroamérica, sino sitios tan inesperados como Indonesia,

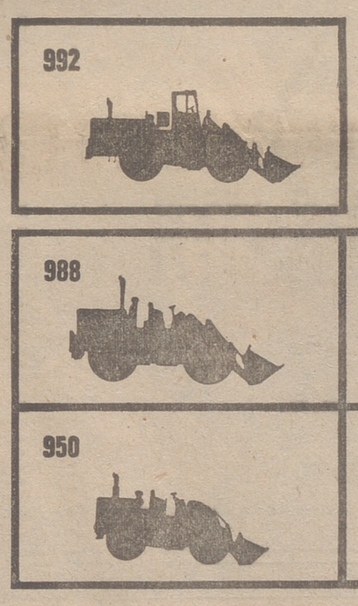

Un tamaño para cada trabajo

PALAS CARGADORAS DE RUEDAS CATERPILLAR

7 MODELOS, TODOS ARTICULADOS Y DOTADOS DE SERVOTRANSMISION.
* Mayor capacidad de trabajo con costos más bajos.
* Mayor fuerza de arrancamiento
* Mayor alcance y altura de descarga del cucharón, con controles automáticos.
* Gama completa de accesorios.
* Alto valor de recompra.

Y la atención post-venta más eficaz a través de las Bases que Finanzauto tiene distribuídas por el territorio nacional. CONSULTENOS.

distribuidor en españa de CATERPILLAR

FINANZAUTO, S.A.

CENTRAL: Dr. Esquerdo, 136 - Tels. 251 54 00 y 251 86 00 MADRID, 7

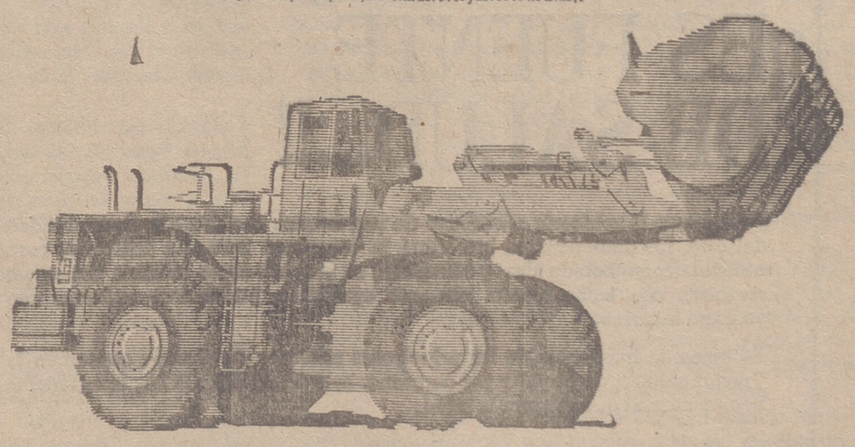

BASE NORTE ..... Zamudio - Tels. 33 25 99 y 33 35 06 - VIZCAYA

ARGANDA - BARCELONA - SEVILLA - VALENCIA - BILBAO - OVIEDO - TENERIFE - LAS PALMAS - ZARAGOZA

Caterpillar, Cat y ⊡ son Marcas de Caterpillar Tractor Co.

Claro, claro, clarísimo,...

E. VELASCO S. J.

«Ante Dios, ante Cristo y ante la Iglesia reafirmamos que la relación establecida desde hace siglos por la Iglesia latina, entre sacerdocio y celibato, constituye para ella un bien extremadamente precioso». Son palabra de Pablo VI. «El celibato eclesiástico es una ley capital de nuestra Iglesia latina». Por lo tanto ni se abandona ni se discute...

Creo que en los anales de la Historia este mes de febrero quedará como una afirmación neta y clara de la ley del celibato eclesiástico...

Es una actitud interior y una cualidad del amor. La entrega total del ministerio sacerdotal exige una actitud total de entrega a Cristo y a su Iglesia. Por eso, el celibato es un supremo testimonio de entrega y de amor. Una condición de celo pastoral.

El gran problema del celibato, sí, celibato, no, radica en un hondo problema de fe. El cardenal Bengsch nos lo ha recordado hace poco. Quizás queremos humanizar demasiado el mensaje de Cristo, la doctrina de su Iglesia. Hoy existe crisis de fe. Y eso, nos plantea el problema de discutir e interpretar, demasiado humanamente, la doctrina evangélica y eclesial.

Debemos comprender los problemas afectivos del sacerdote. Pero no olvidemos que debe ser un hombre entregado totalmente a Dios y a los hombres. La virginidad es la mejor manera de aprender a amar y a darse a los demás, olvidándose de sí.

La virginidad es enriquecer todo su ser, para poder enriquecer a otro; Es olvidarte para no apoderarte de otro, sino ofrecer a los demás. Es unirte a Dios para poderte unir en Dios a los otros...

Todo esto lleva consigo salida y encuentro, diálogo y comunicación, lucha y esfuerzo... Ser célibe exige heroicidad. Como también la exige el sacerdocio.

Ahí radica uno de los encantos de la vida sacerdotal. La exigencia. Nuestro tiempo exige sacerdotes y laicos de agallas conforme a las necesidades de nuestros días

El celibato es una norma exigente y elevada y, por eso, más necesaria en nuestra época, que grita testimonio y entregas totales a los ideales que servimos.

Es más. El Concilio Vaticano II ya había hablado claro en esta materia. Hemos de vigilar los peligros que pueden traer los grupos de opinión y de presión. Por eso los obispos españoles de la archidiócesis de Toledo, pide unión a las enseñanzas del Papa y al magisterio de la Iglesia. Unicamente el común esfuerzo de toda la Iglesia salvará crisis graves como ésta.

Sí. La actitud de determinados grupos ha inquietado a la Iglesia. Y el mismo Pablo VI nos lo recuerda en su carta al cardenal Villot. Sus expresiones demuestran hallarse ante un caso muy delicado y grave.

Claro que es grave, ya que parece que cuando el sacerdote ha dado su palabra a Dios y a los hombres, ahora quiere echar marcha atrás, como si la palabra empeñada no tuviese valor. Todo tiende a suavizar y reducir los vínculos de fidelidad. Y eso no es ni humano ni sobrenatural.

Frente a un grupo de la Iglesia holandesa se ha levantado una voz de protesta de otras Iglesias y, sobre todo, el magisterio eclesial de Pablo VI «profundamente afligido», ha hablado claro.

El celibato eclesiástico dice el Papa «debemos conservarlo y defenderlo, y debemos precisamente orar con el fin de que el Señor nos haga a todos, llamados y no llamados, comprenderlo más profundamente y, de todos, laicos, religiosos y eclesiásticos, estimarlo y venerarlo».

HORARIO DE MISAS

Santa María la Redonda
8, 9, 10, 11, 12, 13
18 y 20 horas
- ✻ -

Imperial Iglesia Palacio
7, 8, 9, 10, 11, 12, 13,
17 y 19 horas
- ✻ -

Santiago
7'30, 8'30, 9'30, 10'30,
11'30 12'30, 13'30,
17'30 y 19'30 horas
- ✻ -

Valvanera
7, 8, 9, 10, 11, 12, 13
y 19 horas
- ✻ -

El Carmen
7, 8, 9, 10, 11, 12, 13
18 y 20 horas
- ✻ -

Corazón de María
7, 8, 9, 10, 11'15, 12, 13
y 20 horas
- ✻ -

San Antonio
8, 10, 12 y 20 horas
- ✻ -

San Pío X
8, 9'45, 12, 13, 17'15 y
21 horas

Santa Teresita
7'30, 8'30, 9'30, 10'30,
11'30, 12'30, 13'15 y
19'30 horas
- ✻ -

El Salvador
8'30, 10'30 y 19'30 horas
- ✻ -

San José
9, 10'30, 12'30 y 17 horas
- ✻ -

San Bartolomé
7'30, 9'30, 10'30,
11'30, 12'30, 13'15 y
20'30 horas
- ✻ -

Padres Escolapios
7'30, 8'30, 9'30, 10'30 y
11'30 horas
- ✻ -

María Inmaculada
7'30 8'30 10, 12'30
y 18'30 horas.
- ✻ -

MM Agustinas
8 9'30 y 12 horas
- ✻ -

Hermanitas Ancianos
7'45 y 10'30 horas

Madre de Dios
Misioneros C. de Jesús
8'30 y 12'30 horas
- ✻ -

MM. Carmelitas
8'40 horas
- ✻ -

Agustinas Ermitañas
9 horas
- ✻ -

Cristo Humilladero
10 horas
- ✻ -

Hogar Provincial
8'30 y 10 horas
- ✻ -

PP. Salvatorianos
8 y 10 horas
- ✻ -

Agustinos Recoletos
9'30 horas
- ✻ -

Seminario Conciliar
8'15, misa mayor

ETIQUETAS EN TODAS SUS ESPECIALIDADES
CINTAS AUTOADHESIVAS * Comercial David
CONDE RODEZNO, 8 - Tel. 234111 - Pamplona

sea
cual sea
su gusto

TENEMOS SU LAMPARA

si no
figura en nuestra
amplia exposición

LA FABRICAREMOS BAJO SU PROPIO DISEÑO

LAMPARAS
ESCOBAR

Muro del Carmen, 6.-Juan Lobo, 3.

¿SABIA VD. QUE LA ACHICORIA?

Por su aportación de inulina, la achicoria bebida sin más mezclas que la necesaria de agua, ayuda al equilibrio de las comidas, proporciona un descenso de glucosa y mejora el funcionamiento glandular general; el hígado del diabético, siempre sobrecargado, se beneficia ampliamente con esta aportación y como facilita la eliminación de toxinas, el estado general del organismo además mejora considerablemente.

¡¡ES FUENTE DE SALUD...!!

Pese a que la achicoria contribuye de una manera decisiva a la digestabilidad del café, los diabéticos es preferible la consuman pura. La achicoria, para utilizarla como bebida ideal y saludable, se prepara como infusión con agua; mezclada con leche resulta aún más agradable, pudiéndose endulzar con azúcar o sacarina.

Millones de habitantes de las principales naciones de Europa consumen la "ración salud"; un paquete por persona y mes de ACHICORIA, la agradable bebida natural que asegura la salud.

CONGRESO HISTORIA DE LA FARMACIA

Bruselas, Septiembre 1966.

Don RENAULT 6

todo un señor coche que cumple lo que promete

Promete los resultados de un motor de 956 cm.³ (el del RENAULT 8) que ya es una famosa realidad. Promete el confort proporcionado por una suspensión independiente por barras de torsión, que ya es una garantía. Promete una seguridad, un lujo y un acabado que Vd. puede comprobar hoy mismo. UN SEÑOR COCHE QUE CUMPLE TODO LO QUE PROMETE

CONOZCALO EN:

LOGROÑO, Domingo Santolaya, S. A. - Calvo Sotelo, 48 y 50

CALAHORRA, FERRER-LORENTE. Ramón Subirán, 12.

HARO, "TALLERES NOGUES". Avda. José Antonio, s/n

SANTO DOMINGO, "TALLERES NOGUES". Av. Obras Públicas, s/n.

Logroño, en guardia contra una enfermedad terrible

CORDON SANITARIO A LA VIRUELA...!

La noticia ha causado un tremendo impacto en todo el mundo: en Centroeuropa se han dado casos de viruela. Esta enfermedad, como saben nuestros lectores, se propaga rapidísimamente y, una vez adquirida, deja señalado. Sabemos que las campañas de vacunación han desterrado este mal en buena parte. Pero sabemos también del intercambio continuo que se sealiza con los países centroeuropeos. Cerca de nosotros, en Bilbao, se ha establecido un sistema de vigilancia especial. Y de Bilbao a Logroño hay únicamente ciento sesenta kilómetros, distancia insignificante para la rapidez con que se mueve esta enfermedad.

TAMBIEN AQUI

Ayer buscamos información relacionada con las posibles medidas que se hayan tomado en nuestra capital en relación con esta noticia. Y nos encontramos con la grata noticia de que también en Logroño se ha montado una estrecha vigilancia, encaminada a descubrir los posibles casos de viruela, en el momento mismo en que se produzcan. En la Jefatura de Sanidad conocerán al instante el número de viajeros que procedan de dichos países, y que pudiesen ser «sospechosos» de transmitir la epidemia. Se trata, por tanto, de un auténtico «cordón» sanitario, que impedirá la propagación de esta terrible epidemia, que aún produce un elevado índice de mortalidad en el mundo.

Lo difícil de esta enfermedad, según nuestras noticias, es destruir sus efectos, una vez contraída. Las clásicas y terribles manchas afean aquella parte donde se produjo la infección, y pueden cubrir radios de mayor o menor intensidad y tamaño.

LA PREVENCION

Pero, hoy día, existe un modo fácil de combatir la viruela, antes de que se produzca En esta enfermedad, las medidas preventivas juegan un papel decisivo. La vacunación es una necesidad absoluta. Ahora que existe este estado de alarma, es el momento para intensificar las campañas de erradicación. Es el momento de que el ciudadano tome conciencia y evite el mal, ganándole a la viruela una fase decisiva. Estando vacunado, esta enfermedad encuentra el camino cerrado a su introducción Por tanto, se trata de una labor social. Porque el descuido de no vacunarse no sólo afecta al individuo, sino a todos los que le rodean, dado el inmenso poder contagioso de la viruela, al que ya hemos aludido.

¡Atención, pues! La viruela ha avisado antes de llegar a Logroño. Puede que la epidemia deje de lado a nuestra ciudad. Pero también es muy probable que la visite. El sistema especial de vigilancia no dudamos será efectivo. Pero hay que colaborar con él, vacunándose a tiempo los que no lo estuvieran. La viruela es algo que no se puede esconder. Hay que ganarle la delantera. Los descuidos en esta enfermedad se pagan con terribles señales que duran toda una vida.

ARTURO CENZANO

Mañana: hora cero

LA CARNE CONGELADA SUBE

La Delegación de Abastecimientos y Transportes y el propio Gobierno Civil daban ayer en nuestras páginas la noticia, que será muy comentada entre las amas de casa: la carne congelada sube de precio. Mañana, lunes, en los 28 puestos autorizados para su despacho dentro de la capital, a los que hay que añadir los repartidos por la provincia, los nuevos precios lucirán junto a las reses.

La subida estaba en la mente de los consumidores desde que se produjo la descongelación, y estaba también en el ánimo de los carniceros, que la esperaban con impaciencia. Se habían mantenido inmóviles los precios durante mucho tiempo Desde que empezó la importación en cantidades globales y la distribución a todas las provincias españolas a través de las Delegaciones de Abastecimientos.

No ha sido mayor de lo que se suponía. Diez pesetas para la carne de primera, que pasa desde 79 a 89 pesetas el kilogramo. Aquí es donde se notará con fuerza. Porque diez pesetas todavía son dinero. En la de segunda, la subida es desde 56 a 58 pesetas. En la de tercera, de 28 a 30 pesetas. Pero, por lo que respecta a Logroño, la subida es aún mayor. ¿Por qué? Nos lo explican con detalle en la propia Delegación:

—Logroño gozaba en estos momentos de una situación privilegiada en toda España. Al principio hubo dificultades para la venta. La clientela no entraba, como vulgarmente se suele decir. Los carniceros llegaron a pensar que los logroñeses jamás iban a aceptar para el consumo cotidiano este tipo de carne.

—¿Y qué se hizo entonces?

—Se llegó a un acuerdo para rebajar aún más los precios. Y quedaron para nuestra provincia en 76, 50 y 28 pesetas, según la calidad. Después, las circunstancias aquellas desaparecieron, la gente se acostumbró y gustó de ella. Alcanzamos las cotas normales en la venta. Pero la existencia del decreto de congelación de precios impidió a los carniceros variar los modulos, a su pesar. Eso que salió beneficiado el consumidor riojano.

—¿Y ahora?

—Ahora, sin congelación ninguna, el decreto regulador de precios para la carne congelada entra en vigor plenamente en nuestra provincia. Y, claro, las diferencias de precios antiguos se enjugan.

—¿Es grande la diferencia?

—No, no es grande. Pero el ama de casa tiene una especial sensibilidad para cualquier subida en la plaza. Para la carne de primera, en lugar de las diez pesetas generales, los logroñeses tenemos trece en kilo. Para la segunda, en lugar de dos ptas., tenemos ocho. La tercera es igual.

—¿Está realmente justificada esa ascensión de precios?

—Desde el punto de vista de la economía general y de la carnicería en particular, sí. Los precios siguen accesibles para el gran público. Una segunda a 58 pesetas kilo, no creo que resulta exagerada, en ganado vacuno.

—¿Solamente se expide congelado el vacuno?

—Solamente.

—¿Esos 28 puestos para el producto cómo se reparten?

—Hay doce en el mercado de Sagasta, seis en el del Corregidor y diez en las calles, más uno en el supermercado.

—¿Qué cantidad de carne congelada consumimos hoy los logroñeses?

—Habría que preguntar más bien qué cupo se recibe en la provincia. Ya sabes que la distribución se realiza según un cupo provincial que depende de diversas circunstancias. De lo que se compra en primer término, pero, además, influye la situación de nuestra cabaña y el equilibrio de precios para la carne fresca.

—¿Y cuál suele ser ese cupo?

—Alrededor de 85 toneladas mensuales por término medio.

—¿Relación con la carne fresca vendida en el mismo tiempo?

—Te voy a dar cifras concretas. En octubre de 1969 se consumieron en Logroño capital 57.923 kilos de vacuno fresco. Carne congelada para toda la provincia se distribuyó en cuantía de kilos 82.184. En noviembre, la congelada alcanzó la cifra de 82.184 kilos. La fresca para Logroño, 57.923 kilos. En diciembre, la congelada llegó a los 90.650 kilos, y la fresca a los 59.876. De la congelada correspondieron a la capital en este mes 58.500 kilos.

De lo cual deducimos que el consumo de ambos tipos de carne está equilibrado, superando incluso algunos meses la cantidad de kilogramos congelados a los frescos. Signo de aceptación absoluta por parte de los logroñeses, y del interés de su precio. De ahí que la subida tenga importancia en la cuenta diaria familiar, y que su justificación económica no quite el enfurruñamiento de las amas de casa en este lunes que se avecina.

La última noticia que nos ofrecen en la Delegación puede resultar un paliativo:

—La Asociación de Amas de Casa está trabajando para conseguir voluntariamente por parte de los carniceros una reducción de la subida.

—¿Y lo conseguirá?

—Eso sí que no te podemos decir.

Manuel DE LAS RIVAS

El 13, 14 y 15, tercer round de la Campaña Nacional de Teatro

Viene MARSILLACH

La última fase de la Campaña Nacional de Teatro va a estar con nosotros los días 13, 14 y 15 de este mes de febrero. La distancia entre los dos últimos grupos actuantes va a ser escasa, pero ello no nos importa demasiado. Entre otra razones, porque la compañía que nos queda por ver es precisamente la que dirige Adolfo Marsillach, según nuestras noticias, la mejor preparada y a punto, la que lleva montajes más actuales y un sentido del teatro a nivel de aficionado de verdad, no conformándose con niveles de masa ni despreciando al espectador provinciano.

Huelga hablar de la importancia adquirida por Marsillach como director y como autor en el contexto del teatro español contemporáneo, del teatro de candilejas, telares y camerinos, no del teatro impreso pero sin representar, no de los autores y creadores. Pero, en su sitio, también Marsillach es un auténtico y genial creador, como lo ha demostrado desde su montaje Sartre hasta su montaje Moliere, sin olvidarnos del famoso Bernard Shaw o del no menos famoso Peter Weiss.

Lástima, sí, que no podamos contemplar "El avaro" en la versión de Enrique Llovet, porque se prestaría a sugestivas valoraciones comparativas. Lástima además que, dentro de lo programado en la campaña, no se haya pensado en dar para Logroño "César y Cleopatra", de Shaw. Pero nos conformaremos con "Aguilas de blasón" y "Después de la caída", dos magníficas obras de Valle y Miller, respectivamente.

"Aguilas de blasón" es la segunda, dramáticamente, obra de la trilogía de "Comedias bárbaras". La primera la vimos el año pasado, "Cara de plata", y la última y más impresionante, "Romance de lobos", está a punto de montarse en la capital de España. Respecto al teatro de Arthur Miller adelantaremos su interés técnico y humano desde los tiempos de "Todos eran mis hijos" y "La muerte de un viajante", conocida entre nosotros gracias a una buena versión cinematográfica. Miller ha hecho un teatro en la línea psicológica norteamericana, pero con hondas implicaciones sociales. No ha tenido nunca el último sentido morboso de Williams, ni siquiera en la discutida "Después de la caída", una especie de introspección cruel y desgarrada en su propio mundo interior, y a su través, en el de una sociedad vinculada al capital y al lujo. Porque, y esto que queda claro desde el principio, "Después de la caída" no es la historia triste yppersonal del suicidio de Marilyn Monroe, pese al empeño sensacionalista en subrayar el capítulo Es, ni más ni menos, el buceo en la conciencia de un hombre en una situación y en unas condiciones vitales. Sacar las cosas de quicio, olvidando el arte e insistiendo en los hechos anecdóticos, es una aberración. Por otra parte, pensamos que las personas atraídas desde ese punto de vista por la obra saldrán defraudadas, felizmente defraudadas. El montaje de Marsillach, subrayando el aspecto onírico e insistiendo en los efectos vanguardistas, contribuye más aún a distanciar la obra del chisme. Y le da una valiosa calidad dramática.

Del último Miller que conocemos, "Incidente en Vichy", no podemos, en cambio, hacer el elogio. Incidiendo en un tema aún vivo, el de la segunda guerra mundial, no logra convencer al espectador. Sobre todo, si se hace la inevitable, o casi inevitable, comparación con la "Andorra" de Max Frisch, un alegato antiracista de hondura y fuerza pocas veces igualadas.

En la compañía de Marsillach trabajan como primeros actores Marisa de Leza y Luis Prendes, a los que acompañan, entre otros, Terele Pávez, Maruchi Fresno y Angel Terrón. Advertimos que Marisa Leza hace una soberbia interpretación del papel protagonista femenino en "Después de la caída". Respecto a Luis Prendes y sus versiones del Juan Manuel de Montenegro de las "Comedias bárbaras", ya tenemos noticia directa en Logroño por su interpretación de "Cara de plata".

Trece, catorce y quince de febrero, el último día repitiendo a Miller, con la Campaña Nacional de Teatro. Un último acto del que esperamos salir complacidos.

MANUEL DE LAS RIVAS

VENTANA A LA CALLE

Efectivamente, no andábamos descaminados el otro día, cuando suponíamos que era algún estimado paisano nuestro, trabajador en Alemania, quien nos enviaba para la Hucha Popular un simpatiquísimo donativo desde la Alemania Federal.

Lo que era tan fácil y lógico suponer, lo vemos hoy confirmado con dos cartas, que recibimos simultáneamente, una enviada desde Schwabisch Gmund y la otra desde nuestra propia ciudad.

Por cierto, vemos que el remitente del giro, para que su detalle de buen riojano, generoso y caritativo, nos resulte más simpático, nos ruega omitamos su nombre al dar cuenta del envío. Sentimos mucho no haberle podido complacer. El giro postal se anticipó a la carta en tres o cuatro fechas y, naturalmente, en el talón del mismo se hacía constar nombre y dirección, pero no la indicación de que silenciáramos la identidad del remitente.

Y puesto que la cosa ya no tiene remedio, queremos reproducir aquí las dos cartas aludidas, porque estamos seguros de que los lectores las verán con verdadero agrado.

Dice así una de ellas.

«Schwäbisch Gmünd., 30 de enero de 1970.

Señor administrador de HUCHA POPULAR en NUEVA RIOJA. Logroño (España).

Muy señor mío: Soy asiduo lector (normalmente el ejemplar de los martes) del periódico NUEVA RIOJA y me detengo con satisfacción en la sección de la «HUCHA» y, aunque no sea más que por riojanismo me gustaría participar con algún donativo. En consecuencia me he permitido con esta fecha remitir un giro postal de 100 DM. (cien marcos) con destino a la simpática Hucha.

Sin otro particular y esperando que sea bien recibido le saluda atentamente y queda a su disposición.

Ernesto MATE

NOTA.—Al hacer la contabilidad de este envío en la correspondiente sección como es su costumbre ruego omitan mi nombre. Gracias».

La otra, que nos llega por correo interior, es la siguiente:

Logroño, 5 de febrero de 1970

Señor director del periódico local NUEVA RIOJA. Vara de Rey núm. 68.

INTERIOR

Muy distinguido señor mío:

Me congratula, el dirigirme a usted, en esta ocasión, en el que aparte del placer de saludarle afectuosamente, manifestarle, la sorpresa y alegría recibida en el día de hoy, tras de leer los útlimos párrafos que en la sección correspondiente «Ventana a la Calle», y que, respecto a los donativos recibidos se hallaba uno recibido por pesetas 1.892, de la Alemania Occidental, y remitido por don Ernesto Maté Sanz, con domicilio en calle Lorcherstrasse, número 64, en Schwäbisch Gmünd (Deutschland).

Ni que decir tiene la alegría recibida ante tal relato, pues trátase precisamente de mi hermano político, que se halla trabajando en esas tierras desde hace diez o doce años, y a decir verdad no me sorprende su forma de proceder en estos y otros menesteres, máxime conociendo las virtudes tan extraordinarias que posee, deseo patentizarle por medio de estas breves líneas mi más profundo agradecimiento por las frases de cariño por usted insertadas en el día de hoy, puesto que aún sin conocerlo como bien indica, deja bien a relucir en cortas frases, la bondad de su persona.

Efectivamente, tal y como usted indica, les ha sorprendido la cantidad recibida, ya que, no es redonda la cifra, no les extrañe, ya que, como nadie ignoramos, en la Alemania Occidental, trátase de «Marcos», y por lo tanto estimo que la cantidad enviada haya sido de 100 marcos, ya que, según referencias, oscila entre las 18 y 19 pesetas.

Sin otro particular, y repitiéndole una vez más las gracias más sinceras le saluda, muy atentamente, Federico SANTOLAYA»

En realidad, celebramos que las cosas hayan sucedido así, porque ello nos ha obligado a dar estas explicaciones, en las que queda bien de manifiesto la nobleza y generosidad de sentimientos de ese estimadísimo paisano que, pese a su larga ausencia de nuestra tierra, no olvida a ésta ni a los que en ella están necesitados de ayuda.

Muchas gracias de nuevo, querido señor Maté.

— ✻ —

Otro caso atendido por la Hucha Popular:

Un envase de glóbulos de «Apondon» y otro de comprimidos de «Synatan» para una enferma necesitada. Importe, ciento setenta y cuatro (174) pesetas.

Con esto, el fondo general, que ayer sumaba once mil quinientas ochenta y una (11.581) pesetas, pasa hoy a las once mil cuatrocientas siete (11.407).

AGENDA DEL DIA

SANTORAL

Santos del día: Domingo V de Epifanía. Juan de la Mata, fd.; Pablo, Lucio, Ciriaco, Dionisio, Emiliano, Sebastián y Cointa, mrs.

DEFUNCIONES

Pablo Ruiz Alonsa, de 63 años, de Logroño, y Antonia Aguado Justa, de 76 años, de Logroño.

SERVICIO FARMACEUTICO

Hasta las siete de la tarde:

Doña María Eugenia Fernández Baroja Marrodán, Calvo Sotelo, 27, y don Fernando Martínez Muñoz, Hermanos Moroy, 28.

Nocturno:

Don José Antonio Ibáñez Blanco, República Argentina, 22, y doña María Angeles Alonso Martínez, Duquesa de la Victoria, 21.

SERVICIO DE GUARDIA PARA VEHICULOS

Talleres Pérez Galdós (Pérez Galdós, 60). Taller completo. Telf. 22 01 70.

GRUPO DE PANADERIAS

TURNO QUINTO

Expendedurías de pan que permanecerán abiertas hoy, domingo, de las ocho a las doce horas:

Doctores Castrovieja, 31.
General Primo de Rivera, 11.
Grupo San Bernabé. Segundo bloque.
Plaza de San Agustín, 5.
República Argentina, 25.
Sagasta, 21.
Vara de Rey, 50.

GRIFERIA INDUSTRIAL Y DOMESTICA
Marrodán y Rezola, S. A.

CUPON PRO CIEGOS

Número premiado ayer:

231

EL TIEMPO

Máxima, 12,4 grados, a las 17 horas. Mínima, 0 grados, a las 5,45 horas. Media, 6,2 grados. Presión atmosférica, 732, subiendo. Humedad relativa: Máxima, 94 %, a las 6,45 horas, y mínima, 52 %, a las 18,5 horas. Lució el Sol 6 horas y 3 minutos. Sale el Sol a las 6,55 horas y se pone a las 5,16.

«ADA»
DELEGACION PROVINCIAL DE LOGROÑO
SERVICIO DE GRUA Y AUXILIO
PERMANENTE
CARROCERIAS COTERON
Santos Ascarza, 38. Teléfono: 21-27-09

EN EL RETIRO

La exposición del Ministerio de Educación y Ciencia

La Exposición inaugurada por el Ministerio de Educación y Ciencia en el Palacio del Retiro es muy expresiva no sólo en cifras y datos, sino por el nivel técnico que España incorpora al quehacer nacional de la educación. Labor recatada, de poco relumbre exterior, enemiga del oropel, la de este Ministerio, al que se confió una de las más altas responsabilidades del Estado: educar hombres y crear científicos.

El Ministerio ha demostrado las características que hacen de la prudencia y la rectitud normas encauzadoras de la política. Ha sabido situar la docencia española a nivel europeo. Símbolo de un propósito y exponente de un criterio: el "Libro Blanco" Realidad en que se concreta aquel ideal: el proyecto de ley general de Educación y de financiamiento de la reforma educativa.

Pensamiento y acción se acompasan así en el arduo caminar de nuestra política docente Renovación de las viejas estructuras universitarias, multiplicación de los cuadros profesorales y creación de una Universidad autónoma constituyen los elementos renovadores que hoy vivifican los esquemas de nuestra vieja Universidad.

Por primera vez en el presupuesto del Estado se han colocado en cabeza las dotaciones del Ministerio de Educación y Ciencia, con un total de 42.447 millones de pesetas para el bienio 1968-69, lo que supone un 13,7 por 100 del total del presupuesto, cifra que nos coloca entre los países europeos con una renta global superior a la nuestra.

Si considerado como un simple guarismo el dato puede no alcanzar la debida significación, adquiere ejemplar relevancia si le pone en relación con los 44.027 centros docentes con que España cuenta en la actualidad y con los cerca de seis millones de alumnos repartidos en los diversos grados de escolaridad.

La puesta en marcha de nuevos organismos docentes ha experimentado un impulso que lo sitúa en la órbita de las grandes realizaciones de los últimos años. Tal es el caso del Instituto de Informática y de la instalación de circuitos cerrados de televisión en color que funcionan en su primera modalidad en la Facultad de Medicina de Granada y en la cátedra de Ginecología de la Facultad de Medicina de Madrid, así como la mecanización de servicios del Ministerio, la utilización de los modernos adelantos en medios audiovisuales y el nuevo material didáctico para la recuperación de niños subnormales.

Todo ello es índice expresivo de la capacidad de gestión alcanzada, con singular dinamismo, por el Ministerio de Educación y Ciencia. Hoy el propósito de esta Exposición responde la capacidad de gestión al país de la gestión que el poder ejecutivo cumple en el ámbito pedagógico y científico. De este modo el Ministerio dice lo que ha hecho y lo que piensa hacer. Recapitula y proyecta hacia el futuro. Y dando ejemplo de extraordinaria sensibilidad crea las condiciones de un diálogo con el país, estimulando la discusión y la crítica.

La infraestructura de la educación española se manifiesta hoy ante la opinión pública en esta muestra de lo realizado en los últimos años, a la vez que se señala cuáles son los objetivos para el futuro.

Los principios esenciales de nuestro sistema educativo —educación básica gratuita y obligatoria, democratización de la enseñanza impulso de la vocación investigadora— se presentan así como una perspectiva de experiencias y afanes a cuyo conocimiento se convoca a la sociedad española.

Paralelamente la Exposición viene a decirnos que la reforma de la educación es viable, que no nos encontramos ante una utopía, sino ante la certidumbre de que el futuro está ya aquí no sólo intuido, sino experimentado. En última instancia se trata de una manifestación más de ese propósito de reestructuración política que sólo puede concebirse pensando en el bienestar del pueblo, en la elevación del nivel de su cultura y en el fomento de su desarrollo económico.

Esta es la que llamó Ortega, política de alta mar, de poderosa envergadura. Y eso es lo que unge de autenticidad toda acción de Gobierno, aunque haya sido —como en el caso del ministro Villar Palasí— breve aún la travesía.

Vida religiosa

VENERABLE ORDEN TERCERA DE LA SANTISIMA VIRGEN DEL CARMEN Y SANTA TERESA DE JESUS

Hoy, domingo, 8 del corriente celebrará esta Orden los ejercicios piadosos que previene su regla en la iglesia de Padres Carmelitas, de esta ciudad, en la forma siguiente:

A las nueve de la mañana se celebrará la misa de comunión y por la tarde, a las seis y media. Junta de terciarios y retiro para los mismos.

CHICA
Se necesita para familia riojana con cuatro niños y residencia en San Sebastián.
Interesadas, dirigirse por escrito a PUBLIGUIA
Apartado 353 — San Sebastián
Referencia "CHICA"

M. Fernández Ilarraza
OBSTETRICIA Y GINECOLOGIA
Consulta: M del Carmen, 8, 1.º
Teléfono 21-22-85
Horas de 11 a 1 y 4 a 6

BERNARDO MARTIN GARCIA
UROLOGIA
Consulta: Avda. de Portugal, 9 cuarto izquierda. Tlf. 22-35-83
Urgencias: Teléfonos 22-35-83 y 21-37-00.
(C. S. P. núm. 919)

F. Javier de Juan Moreno
MEDICINA GENERAL
PEDIATRIA
PUERICULTURA
Avda. Colón, 51, tercero izda.
Consulta, de 3 a 5.
(C. S. P. número 973)

Javier Rodríguez Crespo
PEDIATRIA - PUERICULTURA
MEDICINA GENERAL
Bretón de los Herreros, 33, segunda puerta, segundo izq.
Teléfono 21-33-61

HACE 25 AÑOS

8 DE FEBRERO DE 1945

Reconstrucción de la Basílica de Santiago

Se iba engrosando la suscripción abierta para recoger donativos con que sufragar las obras de reconstrucción que se realizaban en la basílica de Santiago del Monte Laturce, que se inauguraría el veintitrés de mayo próximo, conmemorando el año del XI centenario de la aparición del Apóstol.

—En la Facultad de Valladolid terminó la carrera de Medicina el joven logroñés don Carlos García Ibáñez Uzquiano, hijo de doña Pilar Uzquiano, viuda del comandante, señor García Ibáñez.

—Dejó de existir en nuestra ciudad doña Escolástica González Domínguez, viuda de don Lorenzo Miranda.

—El éxito alcanzado por la quiniela adicional implantada por los Cafés Moderno y Comercio confirmaron las optimistas suposiciones, siendo ambos establecimientos los que más boletos expendieron

HACE 50 AÑOS

Los escasos recursos de la cantina escolar

Se reunió la Junta de la Cantina Escolar bajo la presidencia de doña Juana Madroñero, en la que se dio cuenta de la Memoria. Se examinó el estado económico de la institución y se vio con sentimiento que aún llevando una esmerada administración, no era posible sostener por más tiempo las cien plazas de comida para niños pobres, ya que los recursos eran muy pocos y los gastos se habían duplicado.

—Nuestro convecino don Luis Castellanos, antiguo dependiente de don Ramón Maguregui, instaló un comercio de ferretería y armería en la calle de San Blas, esquina a la del Peso.

CRISTALERIA RAFAEL LOYO
FABRICA DE ESPEJOS
Lunas Vidrios en general
Vidrieras belgas, en color.
Toda clase de trabajos de cristalería
CIGÜEÑA, 56. TELEFONO 22-13-04.
LOGROÑO

COMPRAMOS CARRIL
En buen uso; de 10 a 20 kgs./metro.
Ofertas a: SUFEMI — María Díaz de Haro, 48.
BILBAO-10

SE VENDE EN BUEN ESTADO
Cepillo puente, 2.500 de recorrido, con variador hidráulico de 15 CV.; fresadoras HOLKE núm. 3, y para piñones cónicos, GARIN Y HERRAMIENTAS.
— F E J O L A —
Calle Galicia, 1. — Teléfono 21-34-08. — LOGROÑO

ESTANTERIAS METALICAS
DE TODAS CLASES, MEDIDAS y PRECIOS
¡¡Consúltenos!!
— Distribuidor: ECHAVARRIA —
Vara de Rey, 41. Logroño. Telf. 211599.

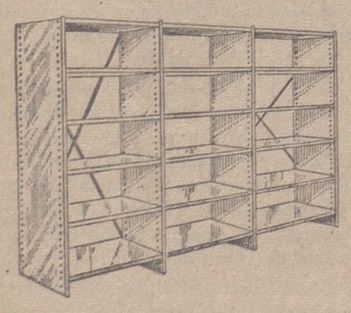

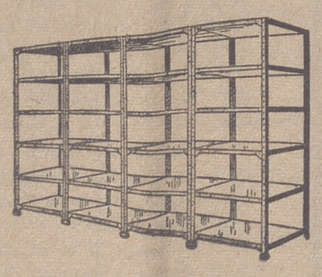

Tres niñas de un golpe para nuestro censo

AYER: DOÑA CONSUELO, TRILLIZAS

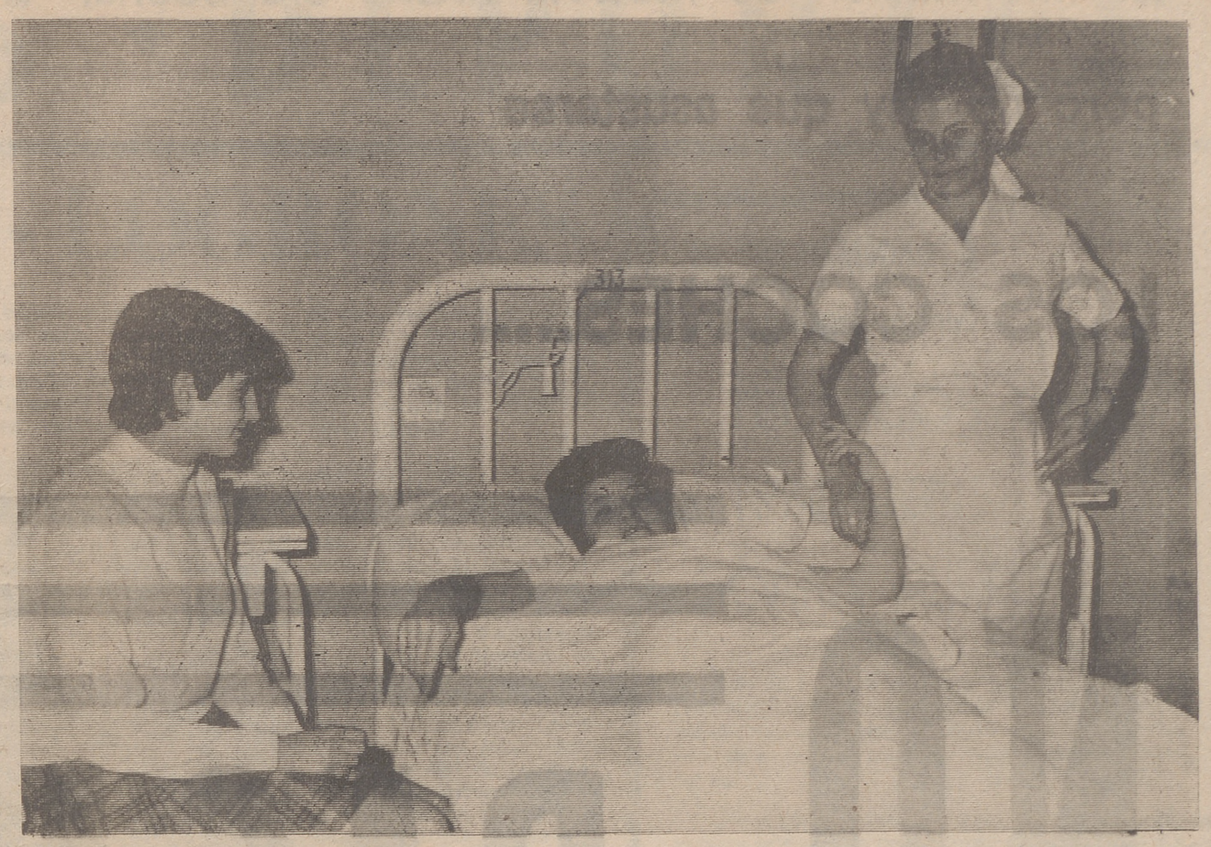

Ya no está nerviosa. La sonrisa asoma suavemente a sus labios. Doña Consuelo Pérez Velasco, mujer fuerte, ha tenido, de golpe, tres hermosas niñas, que se diferencian entre sí unos cinco minutos de existencia. Todo ha transcurrido felizmente, según nos dice la comadrona.

—¿Contenta?

—Mucho, de verdad?

—¿Esperaba el triple regalo?

—Según me decían, las radiografías indicaban un parto especial. Yo sentía un peso muy grande.

VINIERON ADELANTADAS

—Doña Consuelo tiene 37 años. Está casada con don Eusebio Ochoa Torres, de 39. Hacía once años que no tenían hijos. Antes tuvieron dos, muchacho y muchacha. La segunda, que ya comienza a ser mujer, está junto a la cabecera.

—¿Para cuándo esperaba la nueva visita de la cigüeña?

—Para el veinticinco de este mes.

—Su marido, ¿no hubiera preferido varones?

—Estamos muy contentos con las niñas. Lo único que yo pedía a la Virgen es que todo saliera bien.

—Se ha dado algún caso similar en su familia?

—Un hermano de mi padre tuvo en su matrimonio gemelos.

LAS NIÑAS

Las niñas están bien. Tienen coraje para llorar un poquito ante el flash de nuestro fotógrafo... y para muchas cosas más. Han venido al mundo llenas de vi-

—Y con un peso estupendo —me dice la comadrona—. Nada menos que 2'300, 2'550 y 2'500 kilogramos. Nada de raquitismo.

Ni siquiera han necesita-

—Seguramente el próximo miércoles.

—¿En Logroño?

—Seguramente, en la iglesia del Corazón de María.

Las pequeñas comienzan a

noticia del día. Llegan las felicitaciones, llega la sonrisa. Todo ha pasado felizmente, casi como un sueño. Pero ahí están, con su vida recién estrenada, Ana Ma-

• Las tres criaturas no han necesitado de la incubadora y cada una supera los dos kilos

do de la incubadora. Ellas se llaman Ana María, María del Carmen y María del Pilar. Las dos últimas, como las más populares de nuestras Vírgenes. La madre las invocó muchas veces durante el parto. Y, allá arriba, han atendido a doña Consuelo.

EL MIERCOLES, BAUTIZO

El matrimonio vino a nuestra Residencia desde Calahorra, de donde son naturales. El es conductor.

—¿Cuándo es el bautizo?

mirar con ojos sorprendidos el mundo al que acaban de llegar. La mañana está contenta, con sol. En la Residencia, doña Consuelo es la

ri, María del Carmen y María del Pilar, para hacernos hablar de realidades. Tres nuevas muchachas para nuestro censo.

Escribe: Arturo Cenzano
Fotos: HERCE

Don Laureano Campos nos da la última noticia de pesca

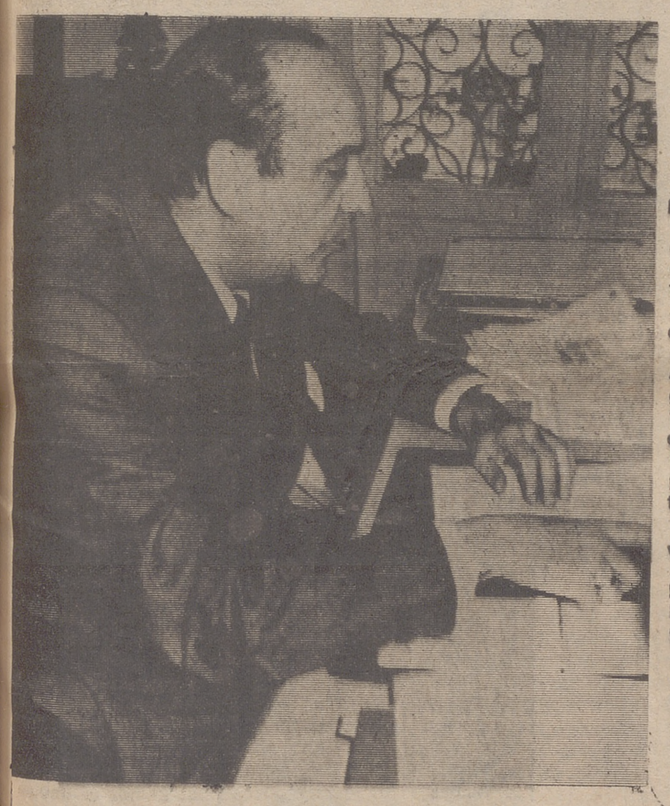

Andan ya los pescadores poniendo en orden su morral y demás cachivaches para el día «h». Nuestros ríos se cotizan a buena altura por toda la región norteña. Las noticias que nos ha proporcionado don Laureano son de gran interés para todos los aficionados. Los cotos —la gran batalla de los últimos tiempos— estarán a mitad de precio para los socios de las tres sociedades de la provincia. Es una buena noticia.

Lo importante es que otra vez vuelven las madrugadas al río, mochila al hombro, botas altas, cañas y humor. Lo demás lo darán la suerte y la gracia del pescador.

• «LA RIOJALTEÑA», LA «RIOJANA DE C. Y P.» Y «SAN BERNABE» PESCARAN EN LOS COTOS POR MITAD DE CUOTA

Don Laureano Campos Rubio, ingeniero jefe de la Sección Forestal, ha tenido la amabilidad de contestar a nuestras preguntas sobre la próxima apertura de cotos en nuestra provincia. En el transcurso de la charla fueron surgiendo unas cuantas noticias, que sabemos han de agradar a los numerosos pescadores riojanos.

En primer lugar, el señor Campos Rubio nos manifestó que la principal finalidad de los cotos fluviales de pesca deportiva es eminentemente turística, pues se trata de atraer hacia las zonas donde éstos se encuentran ubicados, numerosos visitantes, tanto españoles como extranjeros. Asimismo, se quiere fomentar la afición a la pesca practicada deportivamente, poniendo los tramos acotados a disposición de aquellos pescadores que no actúan con ánimo de lucro. Es de advertir que la pesca obtenida en dichos cotos no puede ser objeto de venta. Los tres cotos de nuestra provincia están clasificados en el grupo primero, correspondiente a aquellos lugares que las peticiones de permisos suelen exceder del número de cañas que el río puede admitir, sin ver disminuida su capacidad piscícola. Este fue, precisamente, el primer punto que tocamos en nuestra charla.

PANORAMA OPTIMISTA

—¿Cree usted que hay alguna especie amenazada de desaparición en nuestra provincia?

—Creo que no. El cangrejo ha sido muy castigado, pero, dadas las nuevas normas que se han publicado y la política de repoblación seguida, no tiene por qué haber problema.

—¿Cómo han reaccionado los pescadores ante la prohibición de retener cangrejos menores de siete centímetros?

—El pescador deportivo ha reaccionado bien, aunque reconoce que es un poco difícil observar esta regla.

—¿Cuenta nuestra provincia con un buen cartel pesquero en la región?

—Desde luego que sí. Y no sólo en la región sino en España entera. El coto truchero de Angulano ha sido reconocido como el mejor de la tercera comisaría de pesca, donde están integradas las provincias de Burgos, Navarra, Soria y las tres vascongadas.

UN PASO MAS

—¿Qué papel juegan las sociedades de pesca?

—Uno decisivo en lo que a fomento del espíritu de la pesca se refiere. Le diré que este servicio ha admitido este año a tres sociedades colaboradoras, que son "Riojalteña", "Riojana de Caza y Pesca" y "San Bernabé". Con esta declaración, sus socios podrán disfrutar de permisos a mitad de precio para pescar en los cotos. Además, la "Riojalteña" ha conseguido hacer extensiva esta ventaja a todos los tramos de España, por haber sido excepcional la inversión de sus pescadores.

—¿Se ha notado mucha diferencia de solicitudes de pesca en relación con el año pasado?

—Desde luego. En 1969 entraron en juego solamente 192 peticiones, mientras que este año han sido 336. Hay que tener en cuenta que cada solicitud puede representar a cuatro pescadores.

El primer domingo de marzo se alza la veda. Nuestra provincia está en alza.

ARTURO CENZANO
(Foto Herce)

La información de NUEVA RIOJA era buena,

pero no hay que asustarse

LOS COCHES..... ...Y LOS IMPUESTOS

NO PAGARAN MAS

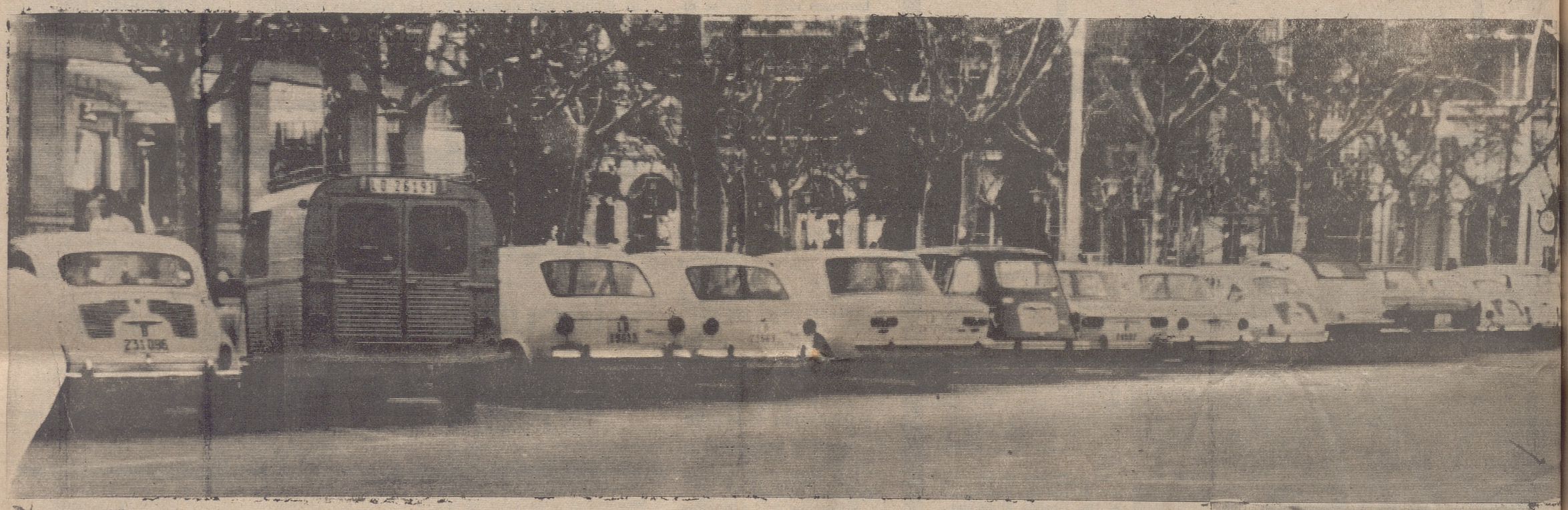

"EL DECRETO DEL VIERNES SE REFIERE A LA VALORACION COMO SIGNO EXTERNO DE RIQUEZA"

Muchos dueños de automóviles se llevaron un mediano susto cuando en nuestro número del viernes apareció un extracto de las normas sobre valoración y aplicación de los signos externos de riqueza en el impuesto general sobre la renta de las personas físicas. Normas de aplicación para este año de 1970, y que se centran principalmente en viviendas y automóviles. El susto provino, en buena parte, de no haberse dado cuenta los lectores de que esa valoración era simplemente la base para la posible aplicación del impuesto sobre la renta, y no, como algunos creyeron, una exacción fiscal para hacerse efectiva en moneda contante y sonante. También hubo, acaso, otro factor de confusionismo. El que se deriva del desconocimiento de las leyes fiscales, al no saber distinguir con la suficiente exactitud entre el impuesto general sobre la renta de las personas físicas y el resto de las exacciones personales, que podrían considerarse, y así lo hace la ley, como impuestos a cuenta sobre el impuesto general.

Intentaremos aclarar los puntos básicos. Pero antes vaya por delante la afirmación de que esas valoraciones sobre caballos fiscales en vehículos están muy lejos de constituir un gravamen que pese sobre los dueños sin más ni más. No señores. El dueño de un vehículo de siete caballos no tiene que pagar al año catorce mil pesetas, ni el dueño de un automóvil de catorce caballos tendrá que abonar a Hacienda anualmente 42.000 pesetas por el hecho de poseerlo y utilizarlo para sus desplazamientos.

Y es que el impuesto general sobre la renta de las personas físicas, regulado por decrto de 23 de diciembre de 1967 y el texto refundido de la Ley, publicado en la misma fecha, sigue siendo, en el marco fiscal español, un verdadero impuesto complementario, manteniendo la fuerza fundamental las contribuciones territoriales rústica y urbana, el impuesto sobre el rendimiento del trabajo personal, el que pesa sobre las rentas del capital y el de actividades y beneficios comerciales e industriales.

¿Qué función desempeña, pues, el general sobre la renta? La de conocer el volumen total de las rentas obtenidas por cualquier individuo, y en su caso, apliracles el gravamen correspondiente. ¿Y es que dirán ustedes, la renta no está ya deducida de las bases correspondientes de computación del resto de los impuestos aludidos? No es precisamente la renta de una persona la suma de sus propiedades rústicas y urbanas, de sus utilidades por el trabajo personal o comercial y de los intereses de su capital mobiliario? Así podría parecer a primera vista, pero así se escaparían a la imposición precisamente aquellos que más obligados están a ella. Porque hay muchas maneras de obtener dinero sin que figure en ningún concepto tributable, y muchos modos de dar a conocer la existencia de ingresos que nadie sabe de dónde proceden.

Precisamente, la búsqueda de esos ingresos no clasificables se facilita a través de lo que la ley denomina "signos externos", o "signos externos de riqueza". Dichos signos externos de riqueza —coche, casas, sirvientas, fincas de recreo, yates, etc., etc.—, serán uno de los conceptos básicos del impuesto general sobre la renta. A cada uno de ellos se le asignará un valor, y después se multiplicará este valor por un módulo para lograr la capitalización. Si de estos signos externos se deduce la existencia de una renta superior en un 20%, como mínimo, a la que resulta de la base total cotizable por el resto de los impuestos —rústica, urbana, etc.— entonces actúa como base de cotización real la derivada de los signos externos. Si, por el contrario, la diferencia entre ambas computaciones es inferior al 20%, sigue cotizandose por la menor.

Vamos a poner un ejemplo práctico, extraido del Manual del impuesto sobre la renta, que pensamos contribuirá más aún a dejar clara la situación.

Un señor que vive en Madrid en un piso alquilado de seis mil pesetas de renta anual, es propietario de un piso en San Sebastián, de un chalet en El Escorial y tiene un «Seat 1.500», de once caballos fiscales, matriculado el año anterior. Tiene además un chófer sin manutención y una criada de servicio.

A los efectos de impuestos normales a Hacienda, este señor de nuestro caso gana con la vivienda que posee en San Sebastián y el chalet de El Escorial 30.000 pesetas, e ingresa en efectivo por un trabajo personal 400.000 pesetas al año. Deduciendo los recargos de urbana, según marca la ley correspondiente, resulta que nuestro hombre cotiza a Hacienda según una base de 424.180 pesetas.

Ahora bien, a los efectos del Impuesto sobre la Renta, por sus signos externos de renta gastada, el piso en San Sebastián supone 15.000 pesetas y el «Seat 1.500» 38.500 pesetas, aplicando las normas vigentes cuenta todavía el decreto que en el año 1967, sin tener en cuenta todavía el Decreto que acaba de aparecer. A estas pesetas hay que multiplicarlas por el coeficiente que marca la ley, para la capitalización, lo que hace un total de 274.550 pesetas. Pero además hay que añadir también, como signo externo, el piso alquilado en Madrid, donde vive; el chalet de El Escorial, que la Ley del Impuesto sobre la Renta considera en el capítulo de casas de recreo, con aplicación de coeficiente especial, y el chófer sin manutención, no computándose el servidor femenino, porque para aplicarse la norma de signos externos deben ser, al menos, dos los servidores. La base liquidable, según estos conceptos, asciende a 436.550 pesetas.

Como la valoración por signos externos, 436.550 pesetas, no supera en un 20 por ciento a la normal de ingresos y gastos, que ascendía a 274.550 pesetas, prevalece la estimación más baja. Ese señor, por tanto, no paga nada más que lo habitual, a pesar de su coche y de su chalet. El Impuesto General sobre la Renta no ha entrado en juego.

Ahora vamos a los detalles concretos del decreto publicado el viernes. En él se dan normas para la valoración de algunos de esos signos externos de riqueza. Ya se han dado, respecto a los coches, varias desde la ley de 1967, y el Gobierno tiene facultad para cambiarlas anualmente. El año pasado se computaba sobre el precio de compra, este año sobre la potencia en caballos fiscales, pero entonces suponía 2.200 pesetas para los de menos de nueve caballos y 3.500 para los que pasaban de aquella cifra. Ahora son dos mil y tres mil, respectivamente. Es decir, que ha disminuido notoriamente este aspecto, teniendo en cuenta además la diferencia del valor del dinero en tres años. Claro que también es verdad que el coche, en estos tres años, ha pasado a ser en España un artículo de primera necesidad, sobre todo con relación a determinadas actividades profesionales. Pero la cuestión de si un vehículo propio debe computarse o no como signo de riqueza es muy distinta de la que nos supusimos. Como inciso, diremos que, a nuestro juicio, esa postura es a estas alturas desorbitada y que sólo parecería válida dicha computación para coches de auténtico lujo. En todo caso, el utilitario debiera estar excluido de la valoración.

Como parece, en cambio, lógico, se computan a todos los efectos, los coches usados por la esposa e hijos menores no emancipados, así como aumentan los módulos de valoración en el caso de coches extranjeros, disminuyendo considerablemente cuando se trata de las Islas Canarias o las plazas de soberanía en el Norte de Africa. También se tienen en cuenta los años de utilización del vehículo, produciendo una disminución al pasar los cinco años de hasta un treinta por ciento.

Nos parece que, con estos datos y explicaciones, el problema de los coches en relación con el Impuesto General sobre la Renta de las personas ha quedado más inteligible. O, por lo menos, nos gustaría haberlo conseguido.

M. RIVAS

(Fotos Herce)

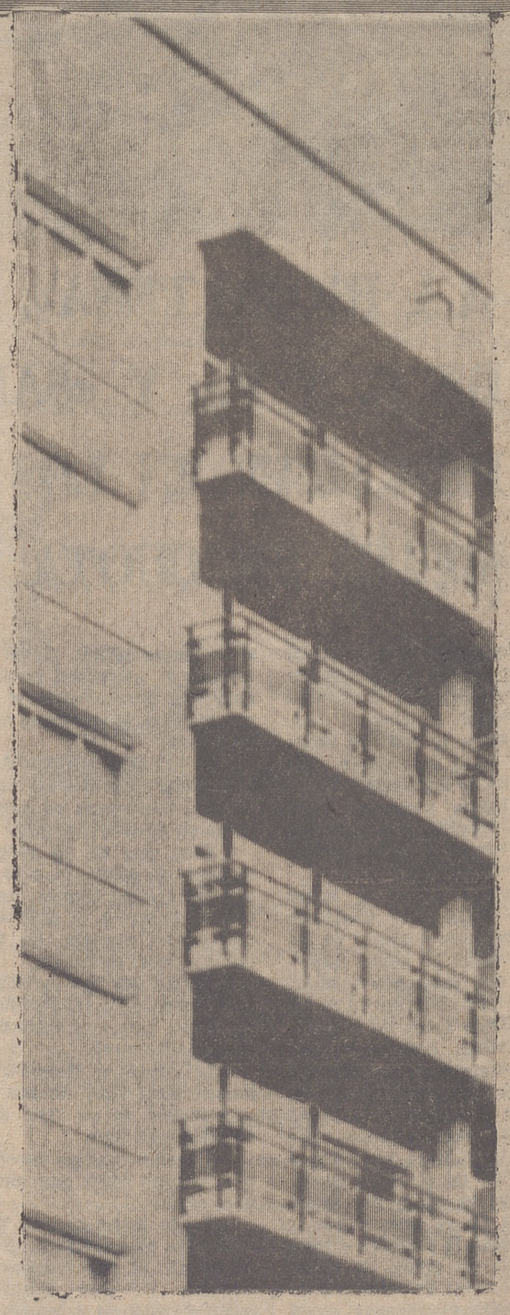

COSAS DEL BINEFAR - LOGROÑES

Partido en teoría fácil para el Logroñés, que normalmente debe ganar sin mayores dificultades, pero una vez más hemos de decir que no hay enemigo pequeño, que el Binéfar cuenta con dos victorias en su feudo frente a rivales tan caracterizados como Eibar y Chantrea y que los excesos de confianza en fútbol se pagan muy caros. Lo mismo pensábamos del «Sanse» en Utebo. Así que «cuando las barbas de tu vecino veas pelar...».

JULIO

Vuelve al equipo el guipuzcoano Julio, hombre que sabe pisar el área y que es capaz de realizar lo más difícil y desperdiciar lo que parece fácil. Esperemos que esta tarde tenga su día bueno y acierte con la red contraria.

EL SEGALAR

El terreno de juego del Binéfar, denominado «El Segalar», es de unas condiciones poco aptas para jugar al fútbol, duro, muy duro, en el que el balón bota mucho. Si no aparece la lluvia y se pone en mejores condiciones será un serio obstáculo para el Logroñés, poco acostumbrado a esos botes altos que no permiten el control del balón. En cuanto a dimensiones, «El Segalar» es normal.

NO HABRA SEGUIDORES

En esta oportunidad, en los graderíos no habrá seguidores blanquirrojos. Nos referimos en cuanto a un número suficiente para hacerse notar, porque esos quince o veinte que nunca faltan sí que estarán presentes esta tarde en Binéfar.

EL LOGROÑES, EN LERIDA

En la tarde de ayer inició el Logroñés su desplazamiento a Binéfar. Han hecho noche en Lérida y desde la capital catalana, tras el almuerzo, seguirán viaje a Binéfar, para un vez concluido el encuentro volver a Logroño. Los expedicionarios salieron con la moral alta y la consiguiente confianza en el triunfo, que no quiere decir que se desprecie al rival. Muy al contrario, se le teme y se le respeta como a todos.

PES PEREZ

Nuevo colegiado aragonés para dirigir el partido Binéfar-Logroñés. Se trata en esta ocasión de José Pes Pérez, otro «réfere» que la pasada campaña militó en Primera Regional y por méritos ha obtenido el ascenso. Vamos a ver si Pes Pérez demuestra más cualidades que su compañero López Roche, que en Soria nos obsequió con una actuación excesivamente casera.

¿QUIEN TIRARA LOS PENALTYS?

He aquí la gran incógnita Parece ser que para los blanquirrojos el máximo castigo es «tabú» y se han malogrado entre unas, cosas y otras más de la cuenta. Galarraga ha dicho que Amantegui cesará por el momento en estos menesteres. ¿Será entonces Lavernia el encargado, u Ocáriz? La pasada temporada, lo recordamos, por si pudiera interesar, Corcuera ya lanzó con éxito alguno.

ALINEACIONES

Sin novedad en el Logroñés, como ya adelantábamos en nuestro número de ayer. Hernáez no se ha desplazado. En consecuencia, los once que inicialmente saltarán a «El Segalar» serán: Chomin; Echarri, Corcuera, Ocáriz; Berasategui, Arana; Goicoechea, Lavernia, Amantegui, Julio y Arrieta. Preparados en la banda por si Galarraga estima oportuno algún cambio: Villanova, Mújica, Martínez Valencia y Caballero.

En el Binéfar, muchas dificultades para formar el equipo. Vera, el guardameta titular, es duda hasta última hora, si bien las posibilidades de que juegue son mínimas; Mallén, mtta suplente, está sancionado, lo que daría lugar al debut de un juvenil, que apunta buenas maneras; el resto del equipo puede ser este: Castelvi, Julián, Delgado; Gatius, Metaute; Oliver I, Doro, Aldabó; Sánchez, Mellado y Chirri. Como suplentes, Oliver II, Domenech y Pérez.

«NUEVA RIOJA», A BINEFAR

Tendremos que madrugar esta mañana, ya que a fin de informar debidamente a ustedes en nuestro próximo número, nos desplazamos hasta la localidad oscense, iniciando la marcha a primeras horas de la mañana para realizar los 340 kilómetros que separan nuestra capital de Binéfar.

FERNANDEZ

Esta es la formación del Binéfar que presentó batalla al Logroñés en Las Gaunas. Entonces sucumbió el equipo aragonés sin problemas. ¿Pasará hoy lo mismo?. — (Foto «Jusam»).

Chomin, una vez más, será el portero blanquirrojo encargado de asegurar una victoria que todos esperamos. — (Foto Herce).

DE ACTUALIDAD

TECNICOS QUE TRABAJEN CARA AL FUTURO

Uno de los problemas que tienen las directivas del Club Deportivo Logroñés —y hablamos en plural, pues es de todas las que vienen ocupando el cargo desde hace muchos años— es el de no tener ni tiempo ni posibilidades de trabajar cara al futuro.

No es posible culpar a ninguna en particular. Todas sin excepción se enfrentan con el mismo problema y todas igualmente se van sin resolverlo.

Cada directiva tiene a gala el dejar algo hecho que sirva de recuerdo imperecedora de su paso por el club, un ascenso, una tribuna, un traspaso que salvó el déficit... algo, en fin, de lo que pueda hablarse. Pero nadie afronta el trabajo de estructurar un equipo técnico inamovible, personal fijo del club que al igual que en una empresa privada, trabajen con el solo objeto de engrandecerla, sin ocuparse para nada de quién ocupa los sillones del Consejo de Administración.

Como los ingenieros y los técnicos, que se ocupe de que todo funcione a la perfección, que las disposiciones reglamentarias no contengan secretos para el club, que no haya jugador interesante que no haya sido "tocado", que no se disponga de una exhaustiva colaboración con los equipos de la cantera para que sean éstos los principales apoyos, en jugadores y en núcleo de afición, con los que cuente el club, que se ocupe, repitimos, de cuanto revierta favorablemente en el trabajo a realizar.

En la actualidad, cuando una directiva deja las riendas, el único que al parecer queda fijo es el personal del campo y el de Administración. Todo aquel que entra se encuentra sin nadie que canalice los mil problemas, pequeños o grandes, que surjen a medida que caen las hojas del calendario, problemas se entiende, de matiz deportivo, como puedan ser contratos de jugadores, de entrenador, con sus cláusulas especiales, prórrogas de contratos, rescisiones, plazos y fechas para efectuarse, un sinfín de problemas técnicos que no tiene porqué dominar el futuro directivo, ni tiempo tiene de adquirir tales conocimientos, además de no ser esa su auténtica misión en el club, donde hartos sacrificios y sinsabore habrá de afrontar.

E. GOMEZ

EN LA PLANILLA, CALAHORRA-EIBAR

Esta tarde tiene el Calahorra una de las más difíciles papeletas de las muchas que ha de resolver antes de finalizar la temporada.

Reciben al Eibar, un equipo que se encuentra en un gran momento, con una enorme capacidad ofensiva, hasta el punto de que es una de las delanteras que más goles ha marcado de todos los equipos españoles en la presente temporada. La media obtenida por partido, asciende a más de tres goles... que ya está bien.

La presencia de los armeros en nuestro feudo ha sido siempre temible. Hoy, con ese "saco" de positivos que tienen en su haber, puede presumirse que ellos son los auténticos favoritos. Pero, ¡ojo!; que nadie menosprecie a los componentes de nuestro equipo que, como bien decir el míster local, en dos jornadas el Calahorra ha conseguido perforar las metas contrarias en siete ocasiones. Y ello no es empresa que se prodiga hoy en nuestro fútbol.

Esta tarde, tampoco faltará a nuestros mozos la presencia física de los auténticos aficionados. Y sus voces de aliento, de ánimo, pueden ser el acicate, el revulsivo, que lleve a los rojillos a esa victoria que todos ansiamos. Hasta en otras latitudes —no muy lejanas, por cierto— se sueña y especula con este partido. Un frenazo a los armeros le vendría muy bien a los pupilos de Galarraga Por los nuestros, ya lo verán, no ha de quedar.

Arberas, entrenador del Eibar, anuncia la siguiente alineación: Murguiondo; Múgica, Ibarzábal, Eceiza; Aranegui, Berriozábal; Beistegui, Lacasa, Araquistain, Lustre y Juan Mari. De suplentes van Senosiain, Castillo, Cacho y Guisasola.

JOTAGE

HOY EN LOGROÑO

ESQUI

9,50: Por TVE: slalom especial para hombres, campeonatos mundiales. hasta las 10,30.
11,30: Por TVE, slalom especial para hombres, campeonatos mundiales. hasta la 1,30.

BALONCESTO

Tercera División

12,00: Instituto: INEM-Halcones Borisa.
11,00: Polideportivo Corazón de María: Berceo-Olympic.

BALONMANO

Primera categoría

11,00: Escuelas Pías: Berceo-Estrella del Norte.
9,00: Filial Instituto: Juval-Alberite. Avidesa.

CICLOTURISMO

9,00: Excursión de la «Peña Solera» del Club Ciclista Logroñés.

FUTBOL

Segunda División

7,30: Por TVE: Gijón-Osasuna.

Primera Regional

11,30: Las Chiribitas: Balsamalso-Alfaro.
4,15: Las Gaunas: Logroñés Promesas-Náxara.

Segunda Regional

9,30: Las Chiribitas: Tardío-Ezcaray.
11,00: La Unión: La Unión-Yagüe.

Infantiles

11,30: Las Gaunas. Logroñés-Yagüe B
9,45: La Arena: Yagüe A-Tardío.
10,45: La Arena: Berceo-Alberite
10,00: La Unión: Balsamalso A-La Unión.
9,00: La Unión: Berceo A-Balsamalso B.

PELOTA

4,30: Frontón Adarraga: Blanco y Martos contra Corral III y García Martínez y Rubio contra Solozábal y Corral I. Gallo y Del Pozo contra Marín y Tirín.

Al final, primero con 61 puntos

Logroñés, ¡no defraudes al «mago»!

En el último número de «Eco del Cidacos», el «Mago Deportivo» hace en sus páginas un vaticinio del resultado de la competición en nuestro grupo de Tercera División.

El resultado no puede por menos que llenarnos de íntima satisfacción, aunque sea un acierto problemático, como todos los que proceden de un oráculo.

El pitoniso del colega calagurritano pronostica que en las dieciséis jornadas que faltan el Logroñés conseguirá veintidós puntos, totalizando al final, por lo tanto, 61 puntos.

Pueden perderse, en consecuencia —¡ojo!, que todo es pura fantasía— hasta 10 puntos.

Al inmediato seguidor, que es el «Sanse», le da como perdedor de once puntos, por lo que el cómputo final presentará al Logroñés con ocho puntos de diferencia sobre el conjunto donostiarra.

No sabe el «Mago Deportivo» cuánto nos alegraría el que acertara en sus predicciones, en cuanto al primer puesto, ya que lamentaremos que en el pronóstico se haya «puesto» al Calahorra en el decimotercer lugar, incluido en consecuencia en el descenso.

Mas tengamos todos presentes que la pelota es redonda; en otras palabras, que todo vaticinio solamente puede tener refrendo cuando ha terminado cada partido. Hagámoslo bueno, pero con el esfuerzo general no porque lo haya así pronosticado el querido colega.

Y para ello... ¡a ganar hoy en Binéfar!

PRIMERA REGIONAL

Ayer, Osasuna, 5-Peña Sport, 1 Oberena, 2-San Juan, 1

Dos partidos de Primera Regional se jugaron ayer, en Pamplona.

En el Sadar contendieron Osasuna Promesas y Peña Sport, partido que fue correctamente dirigido por el logroñés Navajas.

Después de un primer tiempo con 3-1 a favor de los «rojillos» del Osasuna se terminó 5-1, siendo todo el encuentro de acusada superioridad de los vencedores.

En el campo del Oberena se midieron Oberena Junior y San Juan, encuentro que resultó mucho más competido y que se resolvió a favor del Oberena de «penalty».

Al final de la primera parte ganaba el San Juan por 1-0 y en la segunda mitad fue cuando se impuso el Oberena, marcando al final el gol del máximo castigo, que señaló López Martínez por falta a un delantero cuando se infiltraba cara a puerta.

El castigo fue ejecutado por Pepe, defensa derecho oberenista.

Campeonato mundial de esquí alpino

Fernández Ochoa, quinto mejor tiempo

VAL GARDENA (Italia), 7 (Alfil). — El esquiador español Fernández Ochoa ha realizado el quinto mejor tiempo en las series de clasificación del slalom del campeonato mundial de esquí alpino, que ha comenzado hoy en esta estación invernal italiana. Fernández Ochoa se ha clasificado para la final, mientras que Aurelio García y Manuel Rubio pasan a la repesca y Antonio Campaña ha quedado eliminado.

Los diez mejores tiempos de las series de clasificación han sido los siguientes:

1.—Gustavo Thoeni (Italia), 53 27.

2.—Jean Noel Auger, de Francia, 56 33.

3.—O. L. Glataud, de Italia, 57-10.

4.—Dumeng Giovanoli, de Suiza, 57-25.

5.—Francisco Fernández Ochoa, de España, 57 36.

6.—L. Olsson, de Suecia, 58 48.

7.—H. Bjoerge, de Noruega, 58 56.

8—E. Bruggmann, de Suiza, 58-58.

9—A. Tormosin, de Rusia, 58-61.

10.—B. Irwin, de Canadá, 58 72.

LOS ESPAÑOLES EN LOS CAMPEONATOS DEL MUNDO DE ESQUI ALPINO

VAL GARDENA (Italia), 7 (Alfil). — Los esquiadores españoles Aurelio García y Manuel Rubio se han clasificado en sus respectivas series de la «repesca» para la prueba del «slalom» especial de los campeonatos del mundo de esquí alpino.

Los dos españoles, eliminados en la primera serie, han logrado recuperarse en los descensos de «repesca», obteniendo tiempos satisfactorios para asegurar su participación en el «slalom» especial —junto a Fernández Ochoa—, que se disputará mañana en Ortisels.

El equipo juvenil de La Calzada habrá de intentar superar el adverso 1-0 del pasado domingo, frente al Loyola. En la foto de «Jalón», una formación juvenil de los muchachos calceatenses.

Hoy se resuelven las eliminatorias La Calzada-Loyola, ITI-Berceo y Calahorra-Muskaria

Hoy es jornada crucial para el fútbol juvenil, con tres partidos de gran importancia para varios equipos riojanos.

La competición juvenil termino su primera fase y en los partidos eliminatorios para clasificar a los finalistas se emparejaron La Calzada-Loyola, ITI-Berceo y Calahorra-Muskaria, quienes después de celebrar el primer partido se enfrentan hoy en la forma que queda expuesta.

El La Calzada-Loyola, que será dirigido por Martínez, colegiado mirandés, comienza con un gol a favor de los de Logroño, mínima victoria que consiguieron en su lar y que no esperábamos tan reducida por la ineludible potencialidad que los colegiales habían demostrado en la competición.

El salir con un solo gol hará que los calceatenses salten al rectángulo muy animados.

En perspectiva, pues, un emocionante partido, que dará comienzo a las once y cuarto de la mañana.

En Miranda de Ebro, un ITI-Berceo con renta de dos goles a favor del berceísta.

Los de Miranda tienen un difícil empeño, pero no hemos de olvidar que Anduva «pesa» lo suyo.

El jarrero Pozo ha sido el encargado de dirigir este partido.

En Calahorra, por la mañana... Pero mejor será que incluyamos las líneas que nuestros corresponsal nos envía al respecto:

«Por la mañana, los juveniles del Calahorra y del Muskaria dirimirán sobre La Planilla cuál de los dos equipos se clasifica para la fase nacional. Finalizado el torneo, los chavales que entrena Amador de Pablo consiguieron totalizar 25 puntos, alcanzando así el primer puesto, seguido del Muskaria, con 23. En la jornada última, nuestros mocetes consiguieron en el campo del Muskaria un valioso empate a dos tantos, que permite aguardar con cierto optimismo este matinal partido. Una victoria de nuestros chavales les depararía el camino libre para esa fase final».

po) contra el que resulte que el vencedor de la eliminatoria de Anduva habrá de enfrentarse después (el primer partido se jugará el miércoles en su propio campo) contra el que resulta vencedor de la que se resuelve en La Planilla.

HERIBERTO HERRERA FIRMARA NUEVO CONTRATO CON EL "INTER"

MILAN, 7. (Alyfil). — En los primeros días de la próxima semana, el entrenador del Inter, Heriberto Herrera, firmará su contrato para continuar al frente del equipo por otra temporada, anunció hoy el secretario general del «Inter», Franco Manni.

Según las declaraciones de Manni, hoy fue enviada una carta al entrenador comunicándole oficialmente la decisión de la directiva de solicitar sus servicios para el próximo campeonato, carta que se envía como consecuencia de la reunión sostenida ayer entre el técnico paraguayo y el presidente interista, Ivanhoe Fraizzoli.

HOY, TELEVISADO

ALINEACION DEL GIJON FRENTE AL OSASUNA

GIJON, 7 (Alfil).—El encuentro Real Gijón-Osasuna, que se disputará mañana a las siete y media de la tarde en El Molinón, será televisado en directo por Televisión Española. Este es el primer partido de Segunda División que va a ser televisado en España.

El equipo gijonés celebró hoy su primer entrenamiento conjunto de la semana, ya que parte de los jugadores se habían desplazado a Cádiz para actuar en la eliminatoria de la Copa.

Después del entrenamiento de hoy, el entrenador, señor Garriega, ha decidido la alineación, que será la misma que jugó hace ocho días en Valladolid. Es decir:

Castro; Echevarría, Alonso, Herrero I; Puente, José Manuel, Herrero II, Quini, Marañón, Valdés y Churruca.

En este equipo figuran cinco jugadores convocados por Kubala: Churruca, para la selección "A", y Castro, José Manuel, Quini y Marañón, para la del "Sub-23".

PIERO DEL PAPA, CAMPEON EUROPEO DE LOS SEMIPESADOS

MILAN, 7. (Alfil). — El púgil italiano Piero del Papa se proclamó anoche campeón de Europa de boxeo, en la categoría de los semipesados, al derrotar al hasta ahora poseedor del título, el yugoslavo Yvan Prebeg, a los puntos, en el combate celebrado en el Palacio de los Deportes de Milán.

EL REAL MADRID PROMOCIONA SU PROPIA CANTERA

El desconocimiento de los métodos madridistas, causa de absurdos comentarios

Evidentemente, el Real Madrid no es la «máquina perfecta» de tiempos atrás. De aquel equipo genial, que asombró al mundo con sus actuaciones sólo queda en pie ese portento de futbolistas que ha sido y aún es Paco Gento.

El Real Madrid actual ha saneado su economía a fondo. No ha hecho gastos a lo loco y está muy preparado para el futuro. Mientras tanto ha tratado de monopolizar los títulos nacionales con jugadores sacados de su «cantera» de sus cuadros juveniles, infantiles o «amateurs». En esto, el Madrid está dando lección tras lección.

Un conspicuo, enteradísimo de la marcha de la entidad madridista, en lo referente a fútbol, nos pone en antecedentes.

—Primero —nos dice— hay que reflejar que el desconocimiento que se tiene en provincias del Madrid actual da lugar a comentarios, incluso en la Prensa, en una serie de cuestiones sobre las que no se está versado. Se juzga al Madrid por lo que fue y no por lo que es.

—¿Y cómo es hoy?

—Pues un cuadro que tiene en sus filas a jugadores como Miguel Angel, Mendieta, Espildora, De Felipe, Benito, José Luis, Pirri, Miguel Pérez, Grosso, Grande, Planelles, Velázquez, Babiloni, etc., etc., que apenas han costado un céntimo. Y muchos de ellos se han aupado y logrado las máximas conquistas. El Madrid trata de promocionar futbolistas y está obteniendo de ellos un óptimo rendimiento. Claro que no son los Di Stéfano, Puskas, Del Sol o Santamaría de los tiempos gloriosos. Pero ahí están dando mucho que hacer, optando al título y sobre sus espaldas con no pocas conquistas internacionales al servicio de su club.

—¿Dará resultado a la larga, esta práctica de promocionar jugadores de la propia cantera?

—Indudablemente. Los nombres citados son bien elocuentes por lo que respecta a respaldar una categoría que aparece contrastada.

—¿No se puede negar que es meritorio?

—Ni negar ni censurar. Precisamente, no pocos comentaristas, que no están en el meollo de la cuestión madridista, en lo que se refiere a trabajar sus propios productos, incurren en errores tras errores, por escribir de lejos, sin conocimiento de causa y un tanto de memoria.

—¿Tiene el Madrid algo en perspectiva?

—A un jugador, Del Bosque, que llamará la atención. Juega de interior en ambos lados. No debe olvidarse, tampoco, a Fermín, Jiménez y Corell. Pero estos tres últimos están cedidos a otros clubs para que se vayan haciendo.

—Los gijoneses actuales, Marañón y De la Fuente, también son madridistas...

—Así es. Ambos están en el Gijón, cuya campaña es de una importancia extraordinaria y con paso firmísimo hacia el ascenso. Esos jugadores, tras su paso por el Gijón, volverán a la disciplina del club con no pocas posibilidades de acierto en sus intervenciones.

—¿Quién lleva toda esta organización?

—La gerencia madridista, pero es una cabeza, la del funcionario, Miguel Malbo, el que pone en marcha todo este complejo. Un complejo que, año tras año, proporciona al Madrid de dos a tres jugadores absolutamente gratis. La cuestión no ofrece, en modo alguno, la menor duda.

(Es un servicio deportivo especial para Agencia «Fiel». Prohibida la reproducción).

EL SEVILLA VENCIO A LA SELECCION NACIONAL MARROQUI (2-0)

SEVILLA, 7. (Alfil) — Por dos goles a cero ha vencido el Sevilla a la selección nacional de Marruecos en partido amistoso internacional jugado esta noche en el Estadio «Sánchez Pizjuán».

El Loyola al «X Cross San Fernando» (Zaragoza)

La actividad atlética de los deportistas de nuestra capital se distribuye en dos escenarios. Vitoria y Zaragoza. El Atlético Riojano en la capital alavesa, como dijimos en nuestro número de ayer, y el Loyola en la ciudad del Pilar.

El equipo de Loyola ha sido invitado para participar en el «X Cross San Fernando», gracias a las gestiones que con tal fin realizó el gran deportista riojano, ahora residente en Zaragoza, Jaime Pascual.

La expedición la componen tres juveniles, tres junior, un senior y un infantil, quienes a buen seguro dejarán en buen lugar el pabellón riojano, pese a la dura competencia que han de encontrar en la prueba.

Sociedad Provincial Riojana de Caza y Pesca

AVISO

Se pone en conocimiento de todos los socios pescadores pertenecientes a esta Sociedad, que en el domicilio social de la misma se hallan las tarjetas acreditativas de Sociedad Colaboradora del Servicio Nacional de Pesca Fluvial y Caza que lleva implícito, previa presentación de la misma, que expende el mencionado servicio.

Se ruega a todos los socios interesados en la adquisición de estas tarjetas gratuitas se provean de ella a la mayor brevedad posible.

ULTIMOS MODELOS

VENTAS-TALLERES
RECAMBIOS ORIGINALES
E. LORINI
Concesionario DKW Provincial
CALVO SOTELO, 21.-TEL. 212864
POLIGONO CASCAJOS•LOGROÑO
LLAME Y LE VISITAREMOS

GARCIA
ACADEMIA DE CHOFERES
Equipada con los más modernos elementos de enseñanza instalados en España
Vehículos diversos tipos y marcas
Sencillos métodos de enseñanza
Muchos años de experiencia y miles de conductores preparados.

Sociedad Provincial Riojana de Caza y Pesca

AVISO

Se pone en conocimiento de todos sus socios, que a partir del próximo miércoles, día 11, se comenzarán a distribuir los permisos de los cotos consorciados en los ríos Najerilla e Iregua, de acuerdo con el resultado del sorteo efectuado el pasado día 2 y posteriores solicitudes, todo ello de acuerdo con las instrucciones y datos que se podrán observar en la oficina de esta Sociedad.

Logroño, 7 de febrero de 1970.

PELOTA

Gallo-Del Pozo frente a Marín y Titín. esta tarde en el Adarraga

Alava-Rioja, por la mañana, en el Vitoriano

Ayer, García Ariño hermanos, 22-Berasaluce IV y Del Val, 5

Los esperanzadores comienzos en el Torneo de Federaciones han volcado la atención de los aficionados en el encuentro Alava-Rioja que se celebrará esta mañana

Los alaveses, aun en sus momentos menos esplendorosos, son rivales muy de temer Sirva de ejemplo la lección del pasado año, cuyos comienzos fueron apurantes, se clasificaron en cuarta posición... para quedar después con el título en sus manos.

Nos estamos refiriendo, claro está, a la pareja manista, que es objeto de los temores de nuestros federativos, principal razón de incorporar a Tripita, que demostró recientemente en el Adarraga hallarse en un gran momento

Tripita e Iruzubieta creemos que son garantía como para asegurar el punto El de mano individual ya lo tiene adjudicado Sacristán, quien luchará seguramente frente a Bengoa. ¡No nos defraudes, Domingo!

En pala corta serán Quemada y Víctor Esparza quienes se enfrenten a la coalición alavesa El empeño es difícil, pero sinceramente creemos más en un triunfo riojano que en el alavés. La juventud de nuestros dos representantes tiene que notarse en el Frontón Vitoriano.

EN EL ADARRAGA

Esta tarde, a las cuatro y media, tenemos en el Adarraga un festival muy interesante, con participación de chavales y de veteranos.

Después de dos partidos con abundancia de promesas, saldrán a la cancha Gallo y Del Pozo frente a Marín y Titín.

AYER, EN VERGARA

Estrepitosa derrota ayer, en Vergara, de Berasaluce IV y Del Val frente a los hermanos García Ariño El 22-5 resulta elocuente balance de la labor de unos y otros.

Después jugaron Ochoa II y Martínez, que ganaron a Nalda I y Barandiarán por 22-18.

Terminaron Oregui y Madinaveitia, 14: Tellechea y Leibar, 22.

PARTIDOS PARA HOY

En Anoeta.—(A las cuatro y media) Ogueta-Nalda II contra Vergara-Aldazábal.

Barberito I-Echave XI contra Chicuri-Ituarte.

Compañón e Inchaurrondo contra Aizpuru y Rioja.

En Vitoria.—(A las cuatro y cuarto). Madrid-Lajos contra Tapia hermanos.

Pascual-Bados contra "Cho" de Bermeo Elorza.

Arrioia-Juaristi contra Eguiguren-Ayerbe.

PARA MAÑANA

En Tolosa.—(A las cuatro y media). Retegui - Andueza III contra Atano X-Azcárate.

Iribar y Chichán contra Creja hermanos.

Zallo Sáizar contra Andueza IV-Aldanondo.

EDUARDO

(Fotos Herce)

Quemada y Esparza intentarán conseguir un nuevo punto en la cancha vitoriana

Los hermanos García Ariño consiguieron ayer, en Vergara, una victoria de escándalo, 22-5, frente a Berasaluce IV y Del Val I

En Vitoria formarán hoy Tripita e Iruzubieta frente a la pareja manista alavesa

CHARRO, UNO DE LOS MEJORES DEL C. D. ARNEDO

«Creo que ganaremos al Mirandés»

En el despacho de billetes de Autobuses Jiménez, de Arnedo, me dijeron: "Mira, ahí tienes a Charro, jugador del Arnedo.

En verdad que no lo conocía. Estoy algo "pez" en cuestiones futbolísticas. Y resultó que iba de cobrador en el coche que me condujo a Logroño. Se sentó a mi lado y entablamos una breve conversación.

—¿Así que tú eres Charro?

—Sí.

—Y ese nombre que te dan, ¿es apellido acaso?

—No es un apodo.

—Y según dicen, eres de los destacados del equipo arnedano.

—¡Bah!, todos somos poco más o menos. Hacemos, con buena voluntad y con mucho entusiasmo deportivo lo que está a nuestro alcance, según como se encuentren nuestras facultades físicas.

—Entonces, todos buenos. Os compenetráis bien, tenéis un buen puesto en la clasificación...

—Sí, ahora estamos en tercer lugar.

—Bueno y el domingo, que jugáis frente al Mirandés, que va el primero, qué opinas?

—Pues creo que ganaremos. Jugar en casa, siempre tiene alguna ventaja. Los "hinchas" también hacen su labor de animar

—Y en ese caso, ¿qué puesto ocuparíais al final de temporada? Los primeros no llegaríais a ser.

—No; el Mirandés nos pasa muchos puntos. En el mejor de los casos, ocuparemos el segundo lugar.

—Suponiendo que quedásels campeones, cosa que, según dices, no puede ser, ¿sería beneficioso que llegáseis a figurar en Tercera División.

—No; porque entonces seríamos los últimos en esa categoría y además, mantener un equipo de esa índole originaría más gastos que los que se podrían sobrellevar. Así que lo mejor es que nos quedemos como estamos, ocupando uno de los primeros puestos.

Se paró el coche. Tenían que bajar y subir viajeros y sus funciones de cobrador tenía que cumplirlas. La conversación quedó suspendida.

PACO PORTILLO

DISCO SORPRESA «FUNDADOR»

Se participa a los poseedores de tapones rosca o coronillas, que el canje de los mismos por DISCOS SORPRESA finalizará el día 14 del actual mes de febrero.

AGENCIA DOMECQ

C/ Miguel Villanueva, 6, sexto izda. — LOGROÑO

¡¡AUTOMOVILES PARA TODOS!!

100 MESES PARA PAGAR

Informes RIASA Avenida de Portugal, 10. pral dcha.

¡LA PROSPERIDAD CONTINUA TAMBIEN EN 1970 CON AHORRO!

Utilice nuestras cuentas corrientes y créditos

* Comience el año manejando, usted y su esposa, el talonario de cheques. Descubra nuevas posibilidades de acción a sus cuentas y libretas de ahorro familiar.
* Nuevo sorteo: 93 premios por pesetas 3.720.000.

INGRESE AHORA

CAJA DE AHORROS Y MONTE DE PIEDAD DE ZARAGOZA, ARAGON Y RIOJA

460 Oficinas en 5 Provincias y Madrid

103 Oficinas en la Provincia de Logroño

en la Capital: MURO DE LA MATA, 1 - más 3 Agencias Urbanas

España - Alemania, partido difícil

Las armas de España: juego abierto, raso y veloz

Por Pedro Escartín

MADRID. — (Crónica deportiva de la Agencia "Logos"). — El actual mes de febrero, va a ser incómodo para el fútbol español. De entrada, la visita de los jugadores de Alemania, subcampeones del mundo, clasificados para el Torneo Mundial de Méjico y terceros por méritos, en clasificación oficiosa que hace "France Foorball" de los países europeos, según los resultados que lograron en el pasado año. Después de los difíciles alemanes, vendrán los italianos, igualados en méritos clasificatorios con Alemania según el mencionado semanario parisiense, Campeones de Europa en Selecciones Nacionales y, como nuestros visitantes, clasificados también para la ronda final de la próxima Copa del Mundo en Méjico. Ambas naciones concertaron sus encuentros como preparación para el torneo Mundial. Ya saben ustedes que según "France Football", nuestro puesto en Europa es el diecinueve, sin que haya justificación para sentirnos molestos...

EL ESTILO ALEMAN ES INCOMODO

Para el fútbol latino, sea europeo o americano, la forma de jugar los alemanes resulta muy molesta. Son veloces y por ello se anticipan a la jugada del contrario, entran y marcan duramente, tiran a puerta con gran facilidad y potencia, siendo sus movimientos en el terreno bloques fluctuantes que atacan y defienden. Ellos corren noventa minutos a igual ritmo y el jugador alemán, es posiblemente el que más siente los colores del equipo Nacional. En el pasado año, jugaron, entre amistosos y oficiales, once encuentros y solamente perdieron uno contra Chile en terreno chileno. Sus delanteros marcaron veintitrés goles, siendo el formidables Muller, máximo realizador. En la votación para el "Balón de Oro" de Europa, salió inmediatamente detrás de los italianos Rivera y Riva.

Cuando escribimos este comentario no es conocida la formación de Alemania en Sevilla, pero el propósito de Schoen el seleccionador, es formar con los mejores disponibles, ya que de otra forma el ensayo para el Mundial no serviría de nada. Los dos arqueros, Mater (Bayern) y Wolter (Eintracht) son igualmente seguros y en la cobertura destaca el fenómeno Beckenbauer (Bayern), uno de los mejores de Europa. En el fútbol alemán abunda lo que escasea en casi todos los sitios, realizadores, hombres de área y, aparte el veterano Uwe Seeler, aún muy útil, hay que destacar al fenómeno Gerd Muller, máximo artillero, autor de diez goles de los veintitrés marcados por su equipo en 1969, entre ellos el conseguido ante Escocia que les valió a los alemanes su clasificación para Méjico, Schoen, el seleccionador alemán, cuanta con Haller, hoy en la Juventus de Italia, un verdadero genio del fútbol. Así son nuestros visitantes.

Como el fútbol español carece de superdotados en el momento actual, es fácil equivocarse.

Hace años había una base de cinco indiscutibles, a veces seis, y el resto se hacía con buenos jugadores de Club. Hoy, estos tienen que ser forzosamente base de la selección y no su punto final. ¿Consecuencias? Si el bloque es siempre importante en fútbol, ahora resulta indispensable, pero Ladislao Kubala, al decidir los once del "Estadio Sánchez Pizjuan" ha de pensar forzosamente en las condiciones físicas y técnicas de los alemanes, aunque nuestro seleccionador Nacional sabe de sobra que formar un conjunto representativo no es reunir valores individuales sin previo análisis de circunstancias. Y Kubala, que esta trabajando bien, tiene nuestra total confianza

Ante una división acorazada de fútbol, como el equipo de Alemania, sería ingenuo presentar batalla abierta. Suponemos que España jugará un cuatro —tres— tres, que en la hora del ataque pasará a ser un cuatro — dos — cuatro con fluctuaciones de líneas y permutas de puestos. El estatismo ha muerto en el fútbol de hoy. Todo intento de hacer fútbol aéreo que obliga al choque, sería favorecer al jugador alemán. Hay que jugar abierto, raso, veloces, con mucho nervio y el estilo rompedor que empleó Francia contra Alemania en Suecia en 1958, cuando ganó el tercer puesto. David, simbolizado por los franceses dirigido por Kopa, derrotó a Goliath contra todo pronóstico y las presuntas víctimas fueron verdugos. Para que esto ocurra en Sevilla será preciso, suerte, fuerza, fútbol español inteligente, pero también físico y sin hombres de porcelana por buenos que sean en su idea del fútbol. En cuanto a la ayuda del público de Sevilla, estamos seguros la habrá. Porque lo del "Sánchez Pizjuan" va a ser muy difícil.

Gento, Luis y Velázquez, descartados por Kubala

MADRID, 7. (Alfil). — Velázquez, Gento y Luis han sido descartados hoy por el seleccionador nacional de fútbol, Ladislao Kubala, del grupo de jugadores seleccionados para formar el equipo que el miércoles próximo se enfrentará a la selección de Alemania, en el Estadio «Sánchez Pizjuán», de Sevilla.

Velázquez padece una gripe que le retiene en cama con fiebre alta, lo que descarta al madridista. En cuanto a Gento, también del Madrid, y Luis, del Atlético de Madrid, han sido eliminados de la relación de seleccionados porque no alcanzan la condición óptima, tanto física como de juego, que Kubala exige en sus hombres.

Al facilitar esta información a «Alfil», un portavoz de la Federación Española de Fútbol añadió:

—Mañana no realizarán los seleccionados entrenamiento alguno. Por la tarde presenciarán el encuentro entre el Atlético de Madrid y el Slovan de Bratislava, en el Estadio del Manzanares. El lunes, por la mañana, volverán a entrenar, comenzando a las diez y media, en la Ciudad Deportiva del Real Madrid. A la una y media de la tarde almorzarán en el aeropuerto de Barajas, y a las cuatro saldrán en avión hacia Sevilla, para llegar a la capital andaluza a las cinco y cinco de la tarde.

Descartados los tres jugadores mencionados, la lista definitiva de los dieciocho jugadores que Kubala llevará a Sevilla para formar el equipo contra Alemania es la siguiente:

Iríbar y Reina, porteros; Melo, Sol, Gallego, Eladio, Costas, Violeta, Lora, Amancio, Ufarte, Arieta, Gárate, Uriarte, Rojo, Pirri, Grosso y Churruca. Este último se incorporará el lunes al resto de la selección. Mañana jugará Churruca con su equipo, el Gijón, contra el Osasuna, y luego viajará a Madrid.

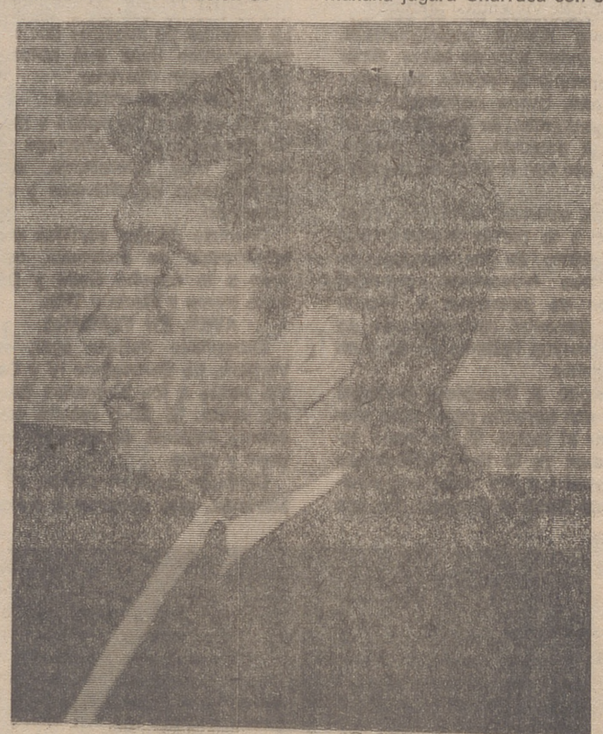

LOS ALEMANES

La selección alemana llegará a Sevilla, en vuelo directo desde Francfort, a las 5,30 de la tarde del lunes próximo. Tanto los alemanes como los españoles realizarán un entrenamiento el martes por la mañana.

Con la selección alemana viajarán ochenta y un periodistas, enviados especiales para informar de este encuentro, al que en Alemania se le concede gran importancia.

El partido comenzará a las 8,30 de la noche del miércoles y será transmitido en directo por Televisión Española.

Cartel anunciador de la Vuelta al País Vasco

Primer premio.—Este es el cartel elegido por el correspondiente Jurado para anunciar la X Vuelta Ciclista al País Vasco. Su autor, Félix Garrido, de San Sebastián, es un dibujante publicitario de 27 años, aficionado al deporte, que el año anterior obtuvo también el primer premio del mismo concurso. El título del original es «Rompiendo la línea». La vuelta vasca está organizada, como siempre, por el diario «La Voz de España» y el Club Ciclista Eibarrés. — (Foto Paco Mari).

DORMITORIOS DE FORMICA
Juan C. Ortiz
VELEZ DE GUEVARA, 8.

A PRECIOS DE FABRICA PORQUE LOS FABRICA
EL SUPERMERCADO DEL MUEBLE «GALARRETA»
Existe un tipo de mobiliario para cada presupuesto
TODOS A PRECIOS DE FABRICA
Tresillos, muebles bar-libreria, dormitorios, salitas, colchones y cuantos muebles necesite para su hogar los encontrará usted en..
EL SUPERMERCADO DEL MUEBLE «GALARRETA»
En Queipo de Llano núm. 9
(Comprando en este comercio ahorrará mucho dinero)

PARIS
SALONES INTERNACIONALES DE LA AGRICULTURA - MAQUINARIA AGRICOLA Y ARTES DEL HOGAR
al alcance de su mano y de su bolsillo
DIAS 7 AL 13 DE MARZO
Siete fechas de viaje
Seis noches en París
Salidas de Logroño, Estella, Miranda de Ebro, Vitoria y Pamplona

VIAJES CONDE
Agencia de Viajes TITULO N.º 15 DEL GRUPO A.
Miguel Villanueva, 6 (Espolón)
Teléfs., 21 45 70 y 22 30 48
LOGROÑO
Excursiones: Visita de París, Palacio de Versalles y aeropuerto de Orly, con guía español
Precio plaza: en magnífico autopullman, dotado de toda clase de comodidades, hotel en París categoría Dos Estrellas A, muy céntrico y excursiones: 3.830 Ptas.
Sólo locomoción y excursiones, 1.700 pesetas
Adjudicación de plazas por riguroso orden de inscripción

NAJERA

Mañana, apertura de pliegos de las subastas pendientes

NAJERA. (De nuestro corresponsal, Luís Royo).

SERA EL LUNES

En el "Boletín Oficial" de la provincia del día 3 se ha publicado el anuncio del Ayuntamiento de esta ciudad que, haciendo saber qué concursantes fueron admitidos en sesión del día 27 de enero para los concursos-subastas de construcción de viviendas, mercado, piscina olímpica y abastecimiento de aguas. saneamiento y pavimentación en varias calles, establece la fecha en que ha de procederse a la apertura de los pliegos de ofertas económicas presentados para cada uno de los dichos cuatro concursos, lo que se realizará el quinto día hábil siguiente al de la dicha publicación.

En su consecuencia, podemos decir que la referida apertura de pliegos será el lunes día 9 del actual febrero, a las once de la mañana, en el Ayuntamiento najerino. Pasada esta fecha, podremos conocer las condiciones económicas de las empresas a que se adjudiquen cada una de las subastas.

DEMOGRAFICAS

Nacimientos: Tomás, hijo de Angel Mínguez Sancirián y de Esmeralda Alonso Fontecha; Juan, de Vicente Garnica Lozano y de Francisca Carrillero Picazo; Juan Carlos, de Manuel Arrieta y Fernández y de María Jesús del Río y Hervías; María Zulema, de Venancio Martínez García y de María del Carmen Barquín Gatius, y Arturo, de Juan Rodríguez Villar y de Vega Varela Iruzubieta.

Defunciones: Restituto Ildefonso del Campo del Rey, de 53 años; José María Villoslada del Solar, de 33 años, y Adela Fernández Nalda, de 63 años de edad.

Durante el pasado mes de enero, tuvieron lugar en Nájera un total de cinco nacimientos, cuatro defunciones y ningún matrimonio.

FIESTAS

El martes, con la nota destacada de la ritual bendición de toda clase de comestibles en diversas misas, pasó la fiesta de San Blas. Es una vieja costumbre que sigue consevándose por casi todos, hasta el punto de que nos atreveríamos a asegurar que fueron muy escasas las familias najerinas que no degustaron las rosquillas bendecidas (y quien dice rosquillas dice otras muchas cosas).

El jueves, la fiesta de Santa Agueda pasó desapercibida. Aunque abundaron los jóvenes que se desplazaron a algunos pueblos cercanos para vivir unas horas de fiesta. Porque es verdad que este día, tan relevante en tantos y tantos pueblos, en Nájera no ha llegado a celebrarse, de manera importante, nunca.

El viernes, siguiendo las normas de la Iglesia, también en Nájera se celebró esa jornada, que puede ser tan transcendente, del Día del Ayuno Voluntario.

GRIPE

Larga está resultando este invierno la epidemia de gripe. Con altibajos, pues a temporadas de muy elevado índice de enfermos seguían días en que apenas se conocía de su existencia, son ya varios meses en que la gripe, al conocerse su ataque a unos u otros conocidos, es tema constante de conversación.

De suponer es que hayan sido varias las epidemias consecutivas que hemos padecido. Aunque lo cierto es que actualmente son muy frecuentes las bajas a consecuencia de esta enfermedad, que está obligando a muchos a guardar cama de manera involuntaria.

CINES

Programas que proyectarán hoy, domingo, los cines de esta ciudad: Club, "Fedra West"; Villegas, "Los héroes están muertos"; Doga, "Oro maldito".

MIRANDA

En mayo, «II Festival de la Canción del Blusa»

MIRANDA. (De nuestro corresponsal, Julio Bañuelos).

El pasado martes, a las nueve de la noche, en el Bar Suizo, se reunieron, de una parte, el presidente de la Cofradía de San Juan del Monte, don Jaime Ruiz Bilbao, y de otra, todos los jefes de Peñas sanjuaneras, a excepción de dos. El asunto a tratar era la segunda edición de la Canción del Blusa, y desde el primer momento hubo total acuerdo en que se celebraría, acordándose los siguientes puntos:

1.—Por unanimidad, se acordó celebrar el II Festival de la Canción del Blusa.

2.—Que sea la Cofradía de San Juan del Monte la organizadora del certamen.

3.—Que dicha Cofradía designe el Jurado calificador entre aquellas personas que más estime oportuno.

4.—El certamen se celebrará los días 7, 10 y 14 de mayo. Las dos primeras fechas serán destinadas a semifinales, actuando cada día la mitad de los ochotes inscritos.

5.—Estas semifinales tendrán lugar en el Cine ITI, al mediodía de los días citados, y en ellas obtendrán puntuación todos los concursantes.

4.—La final se celebrará en una magna velada, en el Cine Mecisa, el día 14 de mayo, a la que asistirán autoridades locales y provinciales interviniendo diversos números musicales de fama nacional.

6.—En esta final también puntuarán los ochotes, y sumadas las dos puntuaciones, se otorgarán los premios correspondientes, que serán dados a conocer en una gran verbena a celebrar posteriormente.

7.—En principio se acuerda que la canción obligada sea la segunda parte del coro humorístico de la zarzuela «San Juan del Monte», letra de don Tomás Nozal y música del maestro don Basilio Miranda.

8.—Además de la canción obligada, todos los ochotes interpretarán otra de libre elección. Esta última será la que se interprete en la función final.

9.—Se acuerda realizar una eficiente propaganda de difusión del Festival, así como realizar todas las gestiones necesarias para su mayor brillantez.

10.—Todos los participantes tendrán premios en metálico y trofeos, equiparados al puesto que cada uno consiga en el certamen.

11.—Se acordó, por último, celebrar otra reunión para realizar el sorteo de las fechas de actuación y del orden de las mismas, así como para concretar diversos detalles y recibir el Reglamento del Festival.

Como era de esperar, las Peñas, una vez más se han puesto de acuerdo para llevar a cabo este bonito e interesante certamen y esperamos que dado el entusiasmo de todos resulte este año aún más brillante que el pasado. La Canción del Blusa puede llegar, y debe llegar, a ser un gran acontecimiento. Entre todos, se puede conseguir. Y esta segunda edición será un paso más hacia el fin propuesto, gracias al mirandesismo y entusiasmo de los blusas sanjuaneros que no escatiman esfuerzos cuando de dar realce a Miranda se trata. Adelante pues y a prepararse en condiciones.

ALFARO

Exito de un ciclo de conferencias para agricultores y sus familias

ALFARO. — (De nuestro corresponsal, González Vicente).

Organizadas por la Agencia de Extensión Agraria de Alfaro, se ha desarrollado en los salones de la O. J. E. un ciclo de cuatro charlas, destinadas a un grupo de agricultores y sus respectivas esposas.

Estas charlas respondían a una necesidad sentida por ellos en un admirable afán de fomentar su cultura, porque están convencidos que a la par que una mejor preparación profesional, es conveniente adquirir una formación cultural lo más amplia posible con base en sus propios problemas y necesidades. De esta formación cultural los primeros beneficiados serán ellos y sus familias.

En el desarrollo de los temas, se contó con la valiosa y desinteresada colaboración de personas conocedoras de cada materia.

La primera charla corrió a cargo de doña Concepción Díez Taboada, Profesora del Instituto Técnico, que habió sobre "Cómo ayudar a los hijos en los estudios". Con gran amenidad por ser una mujer que conoce perfectamente el carácter de las familias de Alfaro y, por su permanente convivir y trabajar con estudiantes, trató de la gran importancia que tiene la colaboración de los padres en los estudios de los hijos, conocer sus virtudes y defectos, estar en contacto siempre con profesores y Centro de Enseñanza, etc..

Habló también de los efectos que producen los estímulos en los hijos, finalizando con un coloquio entre los asistentes.

La siguiente charla la desarrolló la señorita María Isabel García Cervero, Agente de Economía Doméstica del Servicio de Extensión Agraria, de Alfaro quien trató de "La responsabilidad de los hijos en los trabajos de la explotación y el hogar". Tema éste interesantísimo y de una actualidad candente, ya que de esta juventud responsable depende en parte el progreso de los pueblos. Tratados todos los puntos del tema con claridad se estableció al final un animado coloquio sobre los problemas de responsabilidad de padres e hijos tanto en el momento de concederle como de exigirle.

La tercera, fué explicada por don Alfonso Urrea, párroco de San Miguel, quien habló sobre "Educación de los hijos". Empleando, como es habitual en él, las palabras justas, expuso claramente todos los aspectos de la educacion, recalcando que la base principal de esta tarea corre a cargo de los padres en el seno de la familia.

Como final de este ciclo don Camilo Valdecantos, disertó sobre el tan sugestivo como interesante tema "Los medios información y su influencia en la sociedad". Después de exponer claramente qué es la información en prensa, radio y TV y todo lo que tras estos medios se esconde, habló de la influencia favorable o nefasta de estas informaciones que insistentemente nos llegan según se sepan o no seleccionar y entender.

Un éxito más de la estupenda y positiva labor que el servicio local de Extensión Agraria desarrolla en nuestra ciudad, bajo la dirección de don Juan Sanz Santos. Tanto a él como a los agentes felicitamos, y agradecemos su colaboración.

CARDENAS

Los jóvenes honraron a Santa Agueda

CARDENAS. (De nuestro corresponsal).

JOVEN QUE TRIUNFA

Ha terminado brillantemente la carrera de Magisterio el joven Pablo Martínez Martínez. Reciba nuestra más cordial enhorabuena por el triunfo obtenido y le deseamos muchos éxitos en su halagüeño y risueño porvenir.

LOS JOVENES Y SANTA AGUEDA

Los jóvenes de esta villa honraron a su Santa Patrona de víspera con disparo de cohetes y el día de la Santa con repique general de campanas y misa. La costumbre de pedir por las casas fue satisfactoria por lo bien que respondieron la mayoría de las familias, especialmente los niños de la escuela.

Por la tarde se reunieron en franca camaradería para saborear una rica y apetitosa merienda, en medio de un ambiente alegre y armonioso.

EL CAMPO

Las abundantes lluvias caídas últimamente han retrasado los trabajos de siembra y poda. De seguir el tiempo que disfrutamos actualmente, en breves días finalizarán estas faenas.

EL VINO

Poco movimiento se nota en este líquido, a pesar de que su graduación es aceptable y el bouquet mejor de lo que se esperaba.

HARO

El programa de acción escolar no se para

HARO. — (De nuestro corresponsal, Demetrio Olmos).

Siguiendo el programa trazado, al objeto de completar la educación de los niños, con visitas a centros culturales, artísticos y fabriles de nuestra ciudad, el pasado miércoles el tercer curso de la Escuela Consejo Escolar Primaria San Agustín se desplazó de sus normales clases para visitar la fábrica de curtidos que en la calle Las Tenerías poseen los hermanos Vivés.

Fueron recibidos por los propietarios, los cuales explicaron con todo detenimiento a los alumnos las distintas fases por que atraviesan las pieles, desde la iniciación de su curtido hasta su perfecto acabado, inculcando al mismo tiempo el funcionamiento de su moderna maquinaria y las ventajas en ahorro de mano de obra y tiempo que supone su utilización.

Finalmente, una vez terminada la visita al proceso de curtido, les mostraron la utilización de éste en los distintos productos y accesorios que también fabrican: poleas, válvulas, cordones, etc., lo que completó al máximo esta bella lección práctica.

Contentos los niños de esta provechosa visita, lo fueron aún más al finalizar ésta, ya que los dueños de la industria, con su proverbial amabilidad, obsequieron a todos los niños con bolsas de caramelos, atención que fue agradecida, en nombre de los pequeños, por el maestro que les acompañaba.

CAMPAÑA DE PROTECCION AL PEATON

En nuestra habitual visita a las oficinas municipales, hemos visto unos grandes cartelones, que serán próximamente colocados por toda la ciudad, con indicaciones precisas y dibujos muy bien logrados, que explican claramente cuáles son los deberes del peatón y que esperamos merezcan la atención del público y con ello se logre el efecto para que fueron editados.

A propósito de esto, recordarán nuestros lectores que aplaudimos la medida tomada por el Ayuntamiento de señalizar los pasos de peatones en nuestra ciudad, acuerdo que, previo un acertado estudio, se puso en práctica inmediatamente.

Desconocemos las causas, ya que no somos técnicos en la materia, pero la verdad es que aquellas señales que hace tan poco tiempo se pintaron, han desaparecido y en la actualidad sólo quedan algunos vestigios aislados de ellas, que pasan d e sapercibidos completamente tanto para peatones como para conductores.

Los pasos cebra son necesarios en nuestra ciudad, pues la circulación aumenta de día en día y con ello el peligro de accidentes, sobre todo en días festivos en la época a que vamos llegando y que, además, son un buen elemento educativo para el peatón, no solamente en nuestra ciudad, sino cuando tienen que salir de ella a las grandes urbes.

En tanto se rehacen estas señales, aconsejamos al peatón que piense siempre en la máxima: «Antes de pasar, mirar».

VALE QUIEN SIRVE

Por deferencia de la OJE local, hemos recibido el primer número de este año de su periódico editado en multicopista titulado «Vale quien sirve».

Sólo aplausos merece la inquietud de estos jóvenes por cumplimentar, aunque sea brevemente y en pocas páginas, el fin que se han propuesto, ya que a través de sus diferentes secciones tratan de la vida municipal, en algún caso valientemente, sus aficiones deportivas y culturales, y hasta una parte musical que se refiere a discoteca, calibrada y catalogada.

Les damos las gracias por la atención que supone el envío y les animamos a continuar en su obra, en esa gran empresa que educa al mismo tiempo que divierte a las juventudes españolas.

ARNEDO

DOMINGO, ACTUALIDAD

Capilla del Santo Hospital: Misa a las ocho de la mañana.

Iglesia del Convento de Santa Clara: Misa a las nueve y media de la mañana.

Iglesia de San Cosme y San Damián: Misas a las ocho y once de la mañana y seis y media de la tarde.

Iglesia de Santo Tomás: Misas por la mañana a las nueve, a las diez (de niños), a las doce y a la una; y por la tarde, a las cinco y media exposición de Su Divina Majestad y Santo Rosario.

Iglesia de Santa Eulalia: Continúa cerrada:

CINE

En los Cines Cervantes, Celso Díaz y Nuevo Cinema se proyectarán las películas: «La noche de los generales» y «El gran restaurante».

FUTBOL

En el Campo de «Planarresano», a las 4'15 de la tarde, tendrá lugar el encuentro del campeonato de Liga de Primera Regional, entre los equipos C. D. Mirandés y C. D. Arnedo.

ESTABLECIMIENTOS DE GUARDIA

Panaderías: Don Andrés Oñate Herce, en calle Mura, y doña Felisa Pérez Medrano Barragán, en la Avenida de la Vía.

Farmacia: Doña María-Victoria Rincón, en General Franco.

Paco PORTILLO

REPRESENTANTE

De zonas LOGROÑO, VITORIA y PAMPLONA

PRECISA

importante fábrica de envases plásticos

SE EXIGE:
- Vehículo propio.
- Servicio militar cumplido.
- Gran dinamismo y espíritu de lucha y capacidad de contacto a nivel elevado, preferentemente con conocimientos de la gama de materiales plásticos.
- Mandar detallado historial.

SE OFRECE:
- Direcciones de posibles clientes facilitadas por la casa.
- Extenso y variado catálogo en línea con las demás primeras marcas nacionales.
- Apoyo en la venta de propaganda directa a los posibles clientes.
- Máxima atención a la labor del representante.
- Ayuda económica para desplazamientos a poblaciones distantes más de 25 kilómetros del lugar de residencia.

INTERESADOS, ESCRIBAN AL

APARTADO DE CORREOS NUM. 34

ALDAYA (VALENCIA)

CAVERO - HARO

MONEDAS ANTIGUAS

Compro onzas de oro, medias onzas duros de plata de Felipe V. Fernando VI, monedas de plata duro, de 2, 1 y 0'50 pesetas

BILLETES ANTIGUOS: de todas clases, españoles

CAVERO - HARO

HERRAMIENTAS ALEMANAS

PARA JARDINERIA Y CULTIVOS ESPECIALES

Marrodán y Rezola, S. A.

TORNILLOS BANCO

MECANICOS y HERREROS

Marrodán y Rezola, S. A.

Artículos para regalos

Marrodán y Rezola, S. A.

GRUPOS MOTOBOMBAS

Marrodán y Rezola, S. A.

Hacia un «mercado común» de la lucha contra el cáncer

Un importante aspecto del sensacional anuncio sobre su origen viral

El descubrimiento de los científicos norteamericanos Morton y Eilbert según el cual el cáncer estaría provocado por un virus es, según el profesor Georges Mathe, el avance científico más importante realizado desde hace 10 años y puede considerarse como una verdadera esperanza terapéutica para el tratamiento de la terrible enfermedad mediante la inmunoterapia. Al aislar por primera vez mediante el microscopio electrónico, un virus del cáncer humano, los dos científicos han demostrado que un virus es el responsable del cáncer en el hombre.

Sin llegar a afirmar que el virus es el causante de todas las formas de cáncer, sin llegar a pretender que el cáncer será vencido mañana, puede esperarse que, habiéndose levantado un rincón del velo que oculta la misteriosa plaga, será posible determinar con precisión el medio de oponerle una vacuna preventiva. Esta terapia ha sido practicada ya en los casos de leucemia, en Villejuif, donde algunos enfermos han logrado sobrevivir varios años.

Esta revelación coincide con la confirmación realizada en el Instituto Gustave Roussy, dirigido por el doctor Wicart, de la eficacia de un antibiótico japonés llamado bleomicina, que parece específicamente anticanceroso. Este producto atacará a las células enfermas sin afectar a las sanas.

LARGO CAMINO

Cerca de un centenar de enfermos de diversas formas de cáncer han sido sometidos hasta hoy al tratamiento mediante bleomicina en el Instituto Gustave Roussi de Villejuif, con resultados netamente alentadores especialmente en el cáncer de piel y en ciertos tumores faciales y bucales.

La noticia según la cual el virus del cáncer ha sido aislado por los dos especialistas norteamericanos, ha sido recibida con estusiasmo, particularmente en la Prensa. Sin embargo, los propios científicos procuran mitigar este entusiasmo, porque si bien la prueba del origen viril de ciertos tipos de cáncer parece bien establecida, queda por recorrer aún un largo camino antes de que pueda ponerse definitivamente a punto la terapéutica susceptible de prever la enfermedad y de combatirla, con la misma seguridad confiada que despliegan los médicos en lo relativo a las demás afecciones humanas.

En efecto, es todavía demasiado pronto para afirmar que la etapa franqueada por los profesores Morton y Eilbert será la última de una larga serie de descubrimientos que comenzaron prácticamente en 1898 cuando Pierre y Marie Curie descubrieron el radio, que sería utilizado en el tratamiento de los tumores malignos.

Los siguientes trabajos de los científicos conocieron alternativas de esperanza y decepción. En 1905, Amédee Borrel, discípulo de Pasteur, afirmaba ya, seguido por el profesor Charles Oberling, pero refutado por la mayor parte de los investigadores de la época, que el cáncer se debía a un virus y no, como se creía entonces, a un microbio.

NUEVOS EXPERIMENTOS

Cinco años más tarde, el norteamericano Peyton Rous aisló un virus que, inyectado en sujetos sanos, provocaba tumores.

En 1932, el profesor Lacassagne, al terminar unos experimentos, explicaba que el hombre podría provocar el cáncer en los animales. En el mismo año, un profesor norteamericano hacía degenerar en cáncer un tumor injertado en un conejo.

En 1936, el doctor Brittner, descubría que ratones sanos podían ser afectados de cáncer de mama como consecuencia de la absorción de leche. El doctor Bittner trabajaba por primera vez con un microscopio electrónico, como acaban de hacerlo los doctores Morton y Eilbert; como éstos últimos, el especialista hablaba de la posibilidad de haber aislado un virus del cáncer.

Más cerca de nosotros, en 1956, se dio otro paso en la lucha contra la tremenda plaga: como consecuencia de una inyección practicada a 15 voluntarios de una penitenciaría norteamericana, de células malignas, el Dr. Southam pensó —al observar que las células cancerosas habían sido destruidas por los tejidos sanos— que en el cuerpo humano existe un mecanismo de autodefensa contra el cáncer.

En 1958, otros dos médicos, George Beadle y Edward Tatum, cuyos trabajos fueron galardonados con el Premio Nóbel, reforzaron la esperanza de que el objetivo no estaba lejano. Su labor se refería a las mutaciones y el efecto de las irradiaciones sobre las células cancerosas. En aquella época se generalizó el empleo de los isótopos radiactivos y de la bomba de cobalto.

¿PASO DECISIVO?

Hoy los profesores Morto y Eilbert han dado un nuevo paso que podría muy bien resultar decisivo. Pero a propósito del cual los especialistas, prudentemente, sólo quieren hablar de esperanza.

A la iniciativa del profesor Mathé, reuniendo en Villejuif a unos 40 científicos del mundo entero para comparar los resultados obtenidos en el dominio de la lucha contra el cáncer, se debe la revolución pública del descubrimiento de sus colegas norteamericanos.

Los conversaciones de Villejuif deben considerarse como la iniciación de ese "mercado común de la investigación" a escala europea con vistas a crear una unidad en las investigaciones y a profundizar en todas las hipótesis referentes a la causa del mal.

(Es un reportaje especial para Agencia "Fiel - Malekalo".— Prohibida la reproducción).

Acción del tabaco sobre el corazón y los vasos

Hay temas de perenne actualidad en Medicina. Uno de ellos es el tabaco. ¿Fumar o no fumar?: he aquí el eterno dilema... de los que fuman. De vez en cuando, en la Prensa, en la televisión, a través de conferencias o de coloquios, se organizan los llamados "procesos al tabaco", como si éste fuera un criminal en potencia al que es preciso juzgar. ¿Tiene fundamento, desde el punto de vista médico, las frecuentes acusaciones que se hacen contra el tabaco a cuenta de su toxicidad, de sus relaciones con el cáncer de pulmón o con la arterioesclerosis? Sin convertirnos ni en fiscales ni en defensores, vamos a intentar desglosar en sus variados aspectos lo que el fumar tiene de riesgo.

Al margen de esto, hay que señalar que el consumo de nicotina representa una auténtica servidumbre, una manía en la más amplia aceptación de la palabra, en cuyo determinismo intervienen gran número de factores y de motivos. Es preciso reconocer que la simple voluntad es a menudo impotente para corregir un hábito que se remonta a años. De ahí que en las curas de desintoxicación tabáquica haya que recurrir a determinados fármacos, cuya acción coadyuvante es bien conocida. Pero este es otro problema.

CANCER DE PULMON

Una de las enfermedades que con más frecuencia se atribuyen al tabaco —concretamente, al consumo de cigarrillos— es el cáncer de pulmón. Experiencias realizadas en animales parecen confirmar esta posibilidad, aunque la última y definitiva palabra —entendiendo por tal la de que el tabaco es causa de cáncer— no haya sido dicha todavía. Lo indudable es que el fumador, al llegar a cierta edad, suele ser un catarroso crónico, un bronquítico inveterado, en el que la tos y las molestias se hacen casi permanentes. Que este estado de irritación de las mucosas y de los epitelios que tapizan las vías respiratorias favorezca la aparición del cáncer entra totalmente en el camino de lo probable.

Hay que tener en cuenta, sin embargo, que para que la enfermedad se produzca tienen que jugar dos factores: el agente agresor, por una parte, y el terreno sobre el que actúa, por otra. En el caso del cáncer de pulmón el tabaco sería el agente agresor y el terreno equivaldría a la predisposición del organismo a padecer la enfermedad. De la confluencia de los dos factores puede surgir la enfermedad. El que sean muchos los fumadores que no contraen cáncer de pulmón permite afirmar que el tabaco, por sí solo, no causa la enfermedad; igualmente, puede afirmarse que sí actúa como factor desencadenante en ciertos organismos.

CORAZON Y VASOS

Sobre el corazón y los vasos también ejerce el tabaco una acción importante. La nicotina activa la secreción de adrenalina y ésta, a su vez, hace que se contraigan los vasos sanguíneos con la consiguiente elevación de tensión y un mayor trabajo para el corazón. De ahí que la mayor reserva en cuanto al tabaco deba referirse a los cardíacos, sobre todo a los portadores de una angina de pecho o de un infarto de miocardio.

Según un informe de la Asociación Cardiológica Americana, resulta que los fumadores habituales están de un 50 a un 150 por ciento más en peligro de morir de un ataque al corazón que los no fumadores. Como es natural, la cuantía del tabaco consumido influye en la mayor o menor predisposición al padecimiento de la enfermedad. Con arreglo al informe citado, si damos al no fumador la cifra índice de uno, el consumidor de diez cigarrillos diarios tendrá una proporción de mortandad por ataque cardíaco de 1,29; el fumador de medio a un paquete dispone de un índice de 1,89; el de uno a dos paquetes, de 2,15; y el de más de cuarenta cigarrillos diarios está expuesto a morirse en una proporción dos veces y media mayor que los demás. Es evidente que todos estos datos son totalmente relativos y su única utilidad estriba en que sirven de pauta al médico para establecer una amplia línea de conducta general y otra más estricta en lo particular.

SOBRE ESTOMAGO Y SISTEMA NERVIOSO

El tabaco también actúa sobre el estómago y el sistema nervioso. El fumar en exceso no favorece precisamente el apetito. Esto es algo sobre lo que todos los fumadores tienen amplia experiencia personal. Basta con que durante unos días fumen menos para que las ganas de comer aumenten y se perciba mejor el sabor de los alimentos. Por el contrario, un cigarrillo después de la comida parece que facilita la digestión.

En cuanto al sistema nervioso, el efecto es doble. Por una parte, el tabaco calma los nervios, y por otra los excita. Depende de las circunstancias personales del momento e incluso de la constitución del sujeto. Fumar un cigarrillo antes de un examen suele tener efectos tranquilizantes; fumar varios durante una larga espera termina por exasperar más que por calmar.

Del mal el menos. Ya que es muy difícil dejar de fumar, hacerlo con moderación, reduciendo al mínimo el riesgo que entraña. Claro que hay tabacos y tabacos. Hace unos meses el profesor inglés Leslie Elson, presidente del Comité Europeo de Tumores Humanos, señalaba, durante su estancia en Madrid con motivo de un simposio internacional, que el tabaco español es el menos cancerígeno, lo que puede obedecer a que el proceso de fermentación se debe a medios naturales. Es un consuelo, al menos para los fumadores. — (Colaboración "Logos").

Los Amigos del Sanatorio de San Pedro

JUNTA GENERAL ORDINARIA

El próximo día 7 en los locales del GRAN CASINO, a las doce de la mañana en primera convocatoria y a las doce y treinta en segunda se celebrará la Junta General anual reglamentaria, con arreglo al siguiente orden del día:

Primero: Lectura del acta anterior.
Segundo: Memoria anual.
Tercero: Estado de cuentas.
Cuarto: Nombramiento de Presidente y miembros de la Junta.
Quinto: Ruegos y preguntas

Dado el extraordinario interés de los asuntos a tratar, se ruega a los socios la puntual asistencia.

Logroño, febrero de 1970.

El Presidente

GUIA MEDICA

YANGÜELA
Jefe de los Servicios de Radiología de la Residencia Sanitaria del Seguro Obligatorio de Enfermedad
ELECTRORRADIOLOGIA
Calvo Sotelo, 14, pral.
Teléfono 211612
(C. S. P. núm. 10)

EMILIO CASAS
DERMATOVENEREOLOGIA
Muro de la Mata, 13, 2.º
Teléfono 211378
C. S. P. 542

URBINA
APARATO CIRCULATORIO
M. Villanueva, 2, 2.º.
Teléfono 211717
(C. S. P. n.º 19)

Gª Castellanos
Puericultor de la Beneficencia Provincial de Logroño. Jefe del Servicio de Pediatría del Hospital Provincial. Pediatría, Puericultura.
Calvo Sotelo, 6, 3.º.
Teléfono 213235
(C. S. P. 522)

MONTOYA
OTORRINOLARINGOLOGIA
Miguel Villanueva, 8, 2.º
Teléfono 212126
(C. S. P. núm. 352)

Dr. Ardanza
UROLOGIA
Consulta:
de 10 a 12 y de 4 a 7.
MARQ. DE MURRIETA, 13.
TELEFONO 211791
(C. S. P. 330)

D. Azpeitia
APARATO DIGESTIVO
CIRUGIA DEL APARATO DIGESTIVO
CIRUGIA GENERAL
Consultas y operaciones, en la Clínica de la Santa Cruz.
Castroviejo, 9. Telf. 211600
(C. S. P. 357)

ANGEL CASAS
MEDICO
ANALISIS CLINICOS
Bretón de los Herreros, 9, 3.º
Teléfonos 213144 y 211378
(C. S. P. núm. 66)

Emilio Rebollo
FARMACEUTICO
ANALISIS CLINICOS
Muro de la Mata, 7, 1.º
Teléfono 214483
(C. S. P. núm. 558)

José Mª Pérez López
APARATO DIGESTIVO
MEDICINA GENERAL
Duq. de la Victoria, 6, 1.º.
Tfno 213148 (CSP n.º 11)

Dr. MARCELINO DE JUAN
MEDICINA Y CIRUGIA DE DIGESTIVO
CIRUGIA GENERAL
Consultas:
V. Pradera, 6, 2º Telf. 211462
(esquina frente a Hacienda)
Operaciones:
Clínica Valvanera
República Argentina, 43.
Teléfonos 21-37-00 y 21-37-01

Domingo Alvarez Ruiz de Viñaspre
DOCTOR EN MEDICINA Y CIRUGIA
CIRUGIA GENERAL
TRAUMATOLOGIA Y ORTOPEDIA
CIRUGIA DEL APARATO DIGESTIVO
Duq de la Victoria 18. 1.º
Telf. 213458 (CSP núm 1)

Florencio Pérez Benito
APARATO RESPIRATORIO Y CIRCULATORIO
MEDICINA GENERAL
Avda. de Colón, 37, 1.º izqda.
de 12,30 a 2.
(C. S. P. núm. 823)

Francisco Santaolalla
PEDIATRIA
PUERICULTURA
Murrieta, 9. 2.º izqda.
Teléfono 222084
C. S. P. núm. 723

PROBO RAMIREZ
APARATO DIGESTIVO
Calvo Sotelo, 3. Tfno 211313
(C. S. P. núm. 136)

L. MAGUREGUI
OBSTETRICIA Y GINECOLOGIA
Consulta:
Víctor Pradera, 6, segundo E.
Teléfonos 22-37-12 y 21-37-00
Hora, de 11 a 1'30, y tardes previa petición de hora.
(C. S. P. número 909)

F. Burgos Hernández
TRAUMATOLOGIA Y ORTOPEDIA
Teléfono 220880
(C. S. P. núm. 255)
Avda. Portugal, 30, 3.º izq.

Doctor Carbayo
OBSTETRICIA-GINECOLOGIA
Muro del Carmen, 8, 1.º.
Teléfono 212285
C. S. P. núm. 887

P. Sacristán Pérez
APARATO RESPIRATORIO Y CIRCULATORIO
Consulta de 12,30 a 2 y 4 a 6
Avda. de Colón, 49.
Teléfono 22-12 35
(C. S. P. núm. 818)

J. Loyola
OBSTETRICIA Y GINECOLOGIA
Muro de Mata, 1 y 3 (3.º)
Consulta: Mañanas, de 12 a 2
(C. S. P. núm. 174)

G. MTNEZ. ALEGRIA ARIZNAVARRETA
OFTALMOLOGO
Víctor Pradera, 6, 1.º B.
Teléfono 21-13-42.
Consulta: de 10 a 1 y 4 a 7.
SE RUEGA PIDAN HORA

Rafael Montoya
NEURO-PSIQUIATRA
Consulta previa petición de hora.
Marqués de Murrieta, 9.
Teléfono 22-20-84.
(C. S. P. número 961)

MARTINEZ HERRERA
OTORRINOLARINGOLOGO
Vara de Rey, 34, 1.º.
Teléfono consulta: 213749.
Teléfono particular: 213146
(C. S. P. núm. 827)

Manuel Alvarez Ruiz de Viñaspre
PEDIATRIA-PUERICULTURA
Gran Vía, 6 1.º d.
TELEFONO 212893
(C. S. P. núm. 547)

Coches para inválidos
NACIONALES Y EXTRANJEROS
ORTOPEDIA MORGABE
VARA DE REY 9. - TELEFONO 21-39-14

FAJAS VENTRALES
(VIENTRE PENDULO)
FAJAS ESTOMAGO CAIDO
LUMBOSTATOS
CORSES ORTOPEDICOS (según prescripción facultativa)
TIRANTES OMOPLATICOS (caída de hombros)
PLANTILLAS ORTOPEDICAS NIÑOS Y ADULTOS
Ortopedia MORGABE
Vara de Rey, 9. - Teléfono 21-39-14

J. PEREA
TRAUMATOLOGIA Y ORTOPEDIA
CIRUGIA GENERAL
Calvo Sotelo, 31, C, 1.º
Teléfono 212206
(C. S. P. núm. 288)

R. DOPEREIRO
MEDICO
ANALISIS CLINICOS
Calvo Sotelo, 6, 2.º derecha
Tfno 213718 (C. S. P. n.º 7)

COHEN
MEDICINA GENERAL
Consulta diaria
General Mola, 39 - 2.º
Tf. 214054 (C. S. P. n.º 16)

Eduardo Ciria Latre
PEDIATRIA-PUERICULTURA
Miguel Villanueva, 10, 7.º 2.
(Pasaje del Espolón)
Teléfono 21.47.09
(C. S. P. núm. 490)

A. ROMERO GIL
DERMATOVENEREOLOGIA
ELECTRORRADIOLOGIA
Duq. de la Victoria, 6.
Tfno. 212610. (C. S. P. n.º 8)

GABRIEL FABON BARCO
OFTALMOLOGO
Consulta, de 9'30 a 1 y de 4 a 6 (excepto sábados)
Avda. Pío XII, 1, 2.º
Teléfono 215352
(C. S. P. núm. 243)

Un recuento no demasiado exhaustivo del año 69 nos obliga a reconocer la progresión en calidad y en búsqueda de nuevos valores de la música española. El índice aún es bajo con respecto a los demás países donde la industria discográfiac se ha desarrollado a velocidades fantásticas. Sin embargo, España progresa y tras las victorias del Eurofestival y la participación en festivales de envergadura internacional nuestra desventaja va disminuyendo.

En esta década del 70 que comenzamos, la revolución tiene que definirse y si para los sesenta los símbolos fueron Beatles, Rolling y minifalda... unos locos años al estilo de los 20... los setenta nos traerán nuevas sorpresas o tal vez una decadencia en este estilo que comenzó por un seis.

El futuro es mañana...

«Los Led Zeppelin» fueron protagonistas de un fenomenal concierto en el Carnegie Hall de Nueva York, con una asistencia de casi dos mil personas. Agresivos y tal... Fantásticos... Escuchad el álbum.

✻ Luis Gardey casi olvidado del todo se dispone a una nueva resurrección con canciones de Juan Pardo (como no) y nueva casa discográfica... El grabar canciones de Pardo está dejando de ser una garantía. Yes.

✻ El año 70 será para «Los Fórmula V», un definitivo año: Por delante contratos en Puerto Rico, Argentina y Venezuela. Dos veranos; el americano y el español que ya es... sobre todo galas igual a mucha chapa... Toinggg...

✻ París que por tanto tiempo fue sordo con el resto de la nación para las últimas tendencias musicales de lo Pop, Soul ecttrra... se transforma. Además de la popularidad de los artistas vernáculos resulta que gracias a los últimos recitales de Manfred Man y Moody Blues «se está poniendo de moda, en toda la capital» aquello del Yehaaa... Bien bien.

✻ Y porqué un recital de Yupanqui tiene que costar a razón de cuatrocientas pesetejas la entrada... No quedamos que sus canciones eran temas con inquietud social, ya, vamos... pero menos... padre Yupenqui.

✻ Que lío más gordo el de las vacaciones de Jhon Lennon. Su... Yoko, la hija de ella, el padre de la criatura, anterior marido de Yoko y la actual mujer del anterior marido de su mujer... que por el hilo se saca el ovillo... pero que lío... (coliente de agua)...

✻ A «Los Módulos» les gustaría ser clásicos de la música moderna. Que se conformen los chicos con ser alguien internacionalmente, el país lo espera y necesita. Calidad si tienen, pero, ¿porqué pretender cosas tan gordas... como ser Mozart, Bach o los Hermanos Anoz? Adelante humilde calidad «Módulos»...

✻ Periodista enteradillo de las zarandajas musicales... Informaciones... miércoles, 7 de enero de 1970... «Gina Lollobrígida momentos antes de la actuación en el show de la cantante inglesa Engelbert Humperdink en Londres». Je... Je...

✻ Iñigo pretende ser el único dis-jockey, del país o al menos el mejor. En principio sabe mucho inglés y eso ya es comenzar por algo. José María, que conste que no eres malo.

Que Víctor Manuel se ha encerrado dentro de un estilo demasiado localista.

—Que algunos piensan en un parecido con Serrat (Que más quisiera el asturiano claro).

—Que eso sí, ha conseguido hacer una especie de folk vendible comercialmente.

—Que al menos por ahora Víctor Manuel sigue una línea intachable.

—Que sí, hombre, que no está nada mal. Víctor Manuel puede y debe hacer cosas.

—Que le aplaudimos como no.

—Que, aunque excesivamente blando Víctor Manuel tiene sus seguidores.

—Víctor Manuel «¡Qué!» que esperamos cosas tuyas, pero buenas. ¡Okey!

CHEMA

AQUI... DISCOS...

Inauguramos una nueva sección que esperamos os guste, por lo menos mucho. Guitarras, canciones, discos, ligues y demás zarandajas tienen cabida en nuestra página.

Aquí daremos cita puntual a todos los temas de la más palpitante actualidad musical, y como siempre vuestras sugerencias irán conduciendo y comportando nuestro rincón para lograr sea cita obligada para todos.

A vuestra disposición y como siempre vuestro amigo Chema con el saludo habitual de buena música amigos.

Que... «El abuelo fue picador allá en la mina»...

Que... Un puesto, erre que erre, privilegiado. Un número uno de ventas y comercialidad con permanencia de semanas para el abuelo Vitor y Paxarinos.

Que... Víctor Manuel acaba de anunciar la salida al mercado de dos nuevas canciones. Que esas canciones fueron las primeras que grabara allá por su éxito en el Festival del Atlántico. Nueva versión y futuro éxito. ¿A qué sí?

Que de todas todas se ha empeñado en vender más, que Escobar y, ¿porqué no?

club

En esta sección de Club tendrán cabida las distintas cosillas musicales de Logroño. Las divergencias, la calidad y el movimiento de los distintos grupos logroñeses. Y ojo, también podremos hablar de las cotizaciones de cada uno, pero no de lo que se dice, sino de lo que realmente cobran. Porque por ahora en Logroño los precios son bastante bajos. ¿Qué porqué?... sencillo, sencillo, las entradas son como para ver cada domingo a un grupo distinto y también de fuera, aunque no sean un primera serie. Nos conformamos con los precios de entrada subidos de tono y desafinados y también, claro está, con la baja calidad de grupos que solamente «quieren ganar dinero». Ya está bien, jóvenes amigos que por nuestras salas juventud no hayan pasado los distintos grupos nacionales y de los alrededores. Presupuesto hay... sin ninguna duda. ¿Porqué tenemos que tragar sin más?...

¡Ansiosa espera de respuesta!

al Día

1.—PAXARINOS/EL ABUELO VITOR	Víctor Manuel	11.—JEAN	Oliver
2.—LOOKY, LOOKY	Giorgio	12.—MY BABY/SUMMER TALK	Los Buenos
3.—EL BAUL DE LOS RECUERDOS	Karina	13.—TAKE A LETTER MARIA	R. B. Greaves
4.—HIMNO A LA ALEGRIA	Miguel Ríos	14.—UN VASO DE VINO	Henry Stephen
5.—VENUS	The Shoking Blue	15.—DOWN ON THE CORNER	Creedence Clearwater
6.—CENICIENTA	Fórmula V	16.—DON'T PLAY THAT SONG	La Lupe
7.—SUGAR, SUGAR	The Archies	17.—TODO TIENE SU FIN	Módulos
8.—ISLA DE WEIGHT	Kerouacs	18.—BAD SCENE/TWO TIME MAMA	Ten Years After
9.—O TREN	Andrés do Barro	19.—HOLLY, HOLY	Neil Diamond
10.—COME TOGETHER/SOMETHING	The Beatles	20.—GOOD MORNING STARSHINE	Oliver

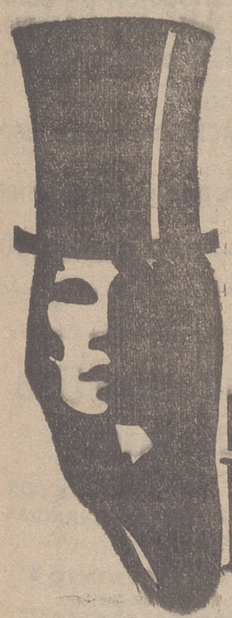

BODEGON BORGIA

BOITE SICODELICA

VIANA

Prendas jóvenes para disfrutar y estar «puesto»

santana

vara de rey, 11

En la onda de lo de hoy

Modelos de vanguardia

DIVERSOS ESTILOS EN ROURA

Para ella la peluquería es un campo infinito de posibilidades. Su espléndida imaginación encuentra insospechados caminos lo mismo en cabellos muy cortos que en medias melenas, que en larguísimos cabellos. Su arte tiene una respuesta magnífica para cada circunstancia y para cada tipo femenino. Esta temporada, Roura lanza al firmamento de la moda española no una sino múltiples líneas de peinados, donde cada una encontrará seguramente la suya. Para los peinados de calle, medias melenas, con flequillos muy trabajados en las puntas, y para la tarde, peinados más trabajados, en los que intervienen a menudo los postizos. Por la noche, fantásticas creaciones de signo barroco pero refinado, donde los postizos adornan con suntuosos adornos de piedras brillantes o plumas. Son tan variadas sus tendencias, que nos atreveríamos a calificar a Roura como la más prolífera entre nuestras creadoras de alta peluquería. Hoy hemos escogido en su album de fotos este peinado, que quizá sea el más adecuado para ti en una circunstancia determinada.

NOTICIAS

RUPER ha pasado por Madrid camino de Roma. Es un peluquero español, radicado en Buenos Aires desde hace dos años, joven e inquieto, que nos ha traído múltiples novedades. Una de ellas, por ejemplo, son unas deliciosas flores de pelo, que sirven como adorno al peinado en un tono contrastante. Si se trata de morena, Ruper coloca flores rubias, si rubias, negras o trigueñas. De su caja de sorpresas Ruper extrae una que nos deja atónitos: el pelo estampado. Como lo oyen. Ruper, especializado en posticería, realiza este fantástico trabajo sobre pelucas por el momento. Parece increíble poder lucir una cabellera, donde aparecen estampadas delicadas flores y hojas, en un tono contrastante. Bueno... sobre novedades de Ruper podríamos escribir largo y tendido, preferimos dosificar. El va ahora a Roma para realizar una serie de postizos destinados a Soraya.

CARITA presentó en los pases de colección de la alta costura española recientemente celebrados en Madrid una fantástica colección de pelucas de colores brillantes en armonía con los trajes. Verdes, moradas, amarilla, naranjas, resultaban muy "in" especialmente con los trajes de noche.

LAS NUEVAS TENDENCIAS DEL CALZADO FRANCES

Desde hace algunas temporadas, asistimos a un nuevo concepto del calzado femenino. En otras épocas el calzado era únicamente el elemento indispensable de terminación en un conjunto elegante, pero era absolutamente sobrio, y no buscaba en modo alguno centrar la atención sobre sí mismos, sino más bien, servir de complemento a un todo. Poco a poco, el zapato comenzó a evolucionar, renovando los materiales, los colores, la forma. A partir de ese momento, su papel en la elegencia femenina comenzó a ser más activo.

El zapato de forma puntiaguda con tacón aguja fue durante bastante tiempo soberano absoluto. Pero no iba a tardar en ser juzgado bajo la influencia de dos tipos distintos de víctimas: los pies, mártires que pedían clemencia y los Museos Nacionales de París, cuyos históricos suelos de "parquet" eran brutalmente atacados por los finísimos tacones.

A tan poderosas razones, se agrega hoy la influencia decisiva de una moda en completa evolución, que impone la minifalda, los conjuntos de pantalón y los maxi-abrigos.

Para dar a la silueta su nuevo equilibrio, era necesario renovar totalmente el aspecto del calzado. Esta es la razón por la que los fabricantes franceses y todos los europeos han sentido la necesidad imperiosa de reorganizar a fondo esta poderosa industria, que se encuentra por otra parte en plena expansión.

Diseñadores y fabricantes saben que la mujer actual desea no solo estar calzada elegantemente, sino además estar cómodamente calzada. La elección de unos zapatos es muy delicada, no hay ninguna posibilidad de retoque como en los trajes, de modo que tienen que ser perfectos en la primera prueba. No hay que olvidar que el zapato es el sostén de que depende el equilibrio del cuerpo y que de este doble imperativo de confort y estética exige conocimientos muy precisos sobre una serie de puntos: resistencia y debilidad del pie, posibilidades de las diferentes calidades del cuero, etc.

Partiendo de estas premisas, los diseñadores franceses acaban de presentar en París sus creaciones para la próxima temporada, cuyas características pueden sintetizarse en tres puntos: comodidad, color y cueros brillantes.

Las hormas son perfectamente funcionales, estilo cuadrado redondeado en las puntas con "lengüetas" más o menos subidas. Los tacones cada vez más firmes son al biez o totalmente planos al estilo de los zapatos masculinos. Su altura varía entre veinticinco y sesenta milímetros. Algo muy nuevo, son las plataformas desbordantes. Las aberturas laterales se generalizan mientras que en la parte de atrás el zapato es totalmente cerrado.

La riqueza de color es verdaderamente sorprendente, aunque hay que reservar un lugar de privilegio a los beiges, que aparecen a veces unidos y en otros casos combinados con rojo o con amarillo. Todas las gamas de tonalidades brillantes y como siempre los clásicos azules, marrones y negros y naturalmente el blanco.

Los materiales son muy diversos ,y si bien es cierto que el box-calf se mantine, cede gran parte de su lugar a los cueros brillantes, a los plásticos barnizados, y en menor grado al ante. La combinación de materiales es abundante y así vemos los tejidos unidos al cuero y a los plásticos en combinaciones alegres y muy coloridas.

En cuanto a los adornos hay que decir que varían hasta el infinito. Desde los simples de cuero o metal hasta los más fantásticos de bisutería incluyendo perforaciones que convierten en algunos casos al material de fabricación en un verdadero encaje.

Para bien entrado el verano las sandalias color cuero natural, muy abiertas y adornadas con incrustaciones de metal.

En cuanto al próximo invierno previsto ya en París para el calzado, cabe señalar que los tacones suben y que los más bajos tienen cuarenta y cinco milímetros, mientras que los más altos llegan hasta los sesenta. Las suelas de plataforma se afirmarán el próximo invierno mientras que las botas se mantienen y los botines alcanzan el máximo auge. Después de algún tiempo ausentes del panorama de la moda, las suelas de crepe reaparecen especialmente para la época de las lluvias.

Los colores para el invierno próximo serán sombríos y sofisticados a un tiempo. Un violeta casi negro, un verde casi gris, un amarillo casi marrón y siempre el azul marino, el negro y el marrón.

Una especial atención a las pieles de reptil y muchas imitaciones de ellas realizadas sobre plásticos de excelente apariencia.

Así, según los dictados de París, serán los zapatos de 1970. Queda aún la importante pelabra de Italia, de gran reputación en este terreno, y la nuestra que tiene para los compradores extranjeros una gran trascendencia.

La Alta Costura española, en baja forma

A las nueve y media de la mañana, la Condesa de Quintanilla y el señor Aragón, de la Comisión Organizadora de la presentación de las colecciones de alta costura, nos recibían en el Palacio de Exposiciones de Madrid. Unas cien personas entre periodistas nacionales y llegadas de distintos países y compradores americanos íbamos a asistir a la "premiere" mundial de la moda española para primavera-verano 1970.

Una sencilla pasarela, una dulce locutora y suave música de fondo, más las cámaras de No-Do y Televisión Española. Todas nosotras con excelente ánimo, que iría decayendo tras las lentas horas y las sucesivas decepciones. Hacer una crítica justa nunca es negativo, sino por el contrario ampliamente positivo si se toman en cuenta los múltiples criterios que saldrían de las plumas especializadas, se supone que conocedoras a fondo de la materia.

Abrió el pase Herrera y Ollero con una colección sin unidad alguna, que no revelaba un sello, ni un estilo, ni siquiera un diseño que dejara entrever la personalidad del creador. Habíamos visto en otras temporadas colecciones de más altura en estos modistos.

Lino fue el segundo en la pasarela y el gran triunfador de la agotadora jornada. Una colección de auténtica jerarquía, que cae a veces en excesiva teatralidad, especialmente en algunos trajes de noche bordados con diseños muy nuevos y atrevidos. Personalmente lo que más nos entusiasmó en Lino fue la ausencia de cortes y costuras, la perfecta caída de sus trajes elegantísimos, en los cuales no podíamos entrever siquiera una pinza. Eso es para nosotros alta costura. Sus conjuntos de maxi-abrigos y traje de chaqueta y pantalón fueron lo más "chic" de todas las colecciones presentadas. Es como un renacimiento total, que ya apuntaba en la pasada colección de otoño-invierno.

Marbel Jr. continuó el desfile, y en el fondo de nuestro corazón deseamos que hubiera estado ausente. Año tras año, temporada tras temporada habíamos elogiado sus ideas sensacionales en el corte, que lo hacían prácticamente el único creador español. Su exquisito gusto en la selección de tejidos, su gracia incomparable a la hora de presentar colecciones. Es cierto que sus trajes adolecían de una malísima confección, pero aún así se salvaban. Esta vez Marbel Jr. nos decepcionó con una pobre colección de modelos vulgares y tristes. Parece imposible que esto pueda decirse precisamente de Marbel, pero así fue. Por más esfuerzos que hicimos tratando de buscar un atenuante, algo a que pudiera aferrarse nuestra admiración de muchos años, no lo encontramos. Cierto es que Pepe Marbel acaba de sufrir un grave golpe en su sensibilidad, la desaparición de su tío, el hombre que lo hiciera en el mundo de la costura, el hombre de larga experiencia en el mundo de la moda, de exquisito gusto, que marcó una época entre las elegantes españolas, como a principios de siglo la marcara en París Paul Poiret. Si esta fuera la causa, cabe esperar que Marbel se recupere, y vuelva a ser aquel fascinante creador de trajes imponibles, pero maravillosos.

Después de él, cualquier cosa hubiera podido parecernos mejor, pero no, Carmen Mir nos decepcionó con una colección descuidada, que apuntó acertadamente en dos o tres modelos de pura inspiración española, y se perdió después en una serie de elucubraciones modisteriles sin orden ni concierto.

Cuatro colecciones, síntomas de aburrimiento combatidos con una copa, comentarios con los extranjeros, frases cazadas al vuelo: "Lino sensacional... "Que horror Pepe Marbel" "Hace dos temporadas que no veía a Lino, ¿cómo es posible que haya cambiado tanto? ¿Tiene nuevo diseñador?". Sí, Lino tiene un nuevo diseñador. Lino con gran inteligencia se ha dado cuenta de que un buen diseñador es fundamental. El modisto no tiene obligación de serlo, él puede tener ideas, pero necesita alguien que le dé forma primero en el papel. Otros creen que tener un diseñador es reconocerse incapaz, y ¡qué equivocados están! El traje en equipo está a la orden del día y la costura por muy alta que sea no escapa a ello. Muchos de los grandes de París, trabajan con un diseñador, algunos de éstos han llegado a hacerse tan famosos como el propio modisto, este es el caso de Michel Goma diseñador de Patou, y de muchos otros. De este modo, Lino como el Ave Fénix, renace esplendoroso de sus propias cenizas, para bien de nuestra costura, que en general parece estar dando los últimos aleteos.

Y bien, después de la copa, los comentarios, y los canapés, otra ráfaga renovadora nos vendría con otro de nuestros modistos veteranos: Pedro Rodríguez, pero esto os lo contaremos la próxima semana, vale la pena. El "show" de la moda fue largo salimos del Palacio de Exposiciones a las 9 de la noche, bastante cansadas, muy decepcionadas y prometiéndonos indagar acerca de las causas que hayan podido intervenir en esta baja forma de la alta costura española.

Carmen Heredia
MODELOS ALTA COSTURA
D. Victoria. 37. 2.º d. Tlf 212564

¡Aumente sus ingresos!
¡Gane dinero extra!
No necesita experiencia
Una ocupación interesante, seria y permanente, en el campo de la cosmética de alta calidad... con el respaldo de una organización internacional, establecida hace más de 80 años.
SEÑORA, SEÑORITA:
Si reside en Logroño o Miranda de Ebro, llame al Tel. 21 10 53 o escriba al apartado 14.875 Madrid
AVON cosmetics, s.a.

REPRESENTACION
Aceptaría del ramo de alimentación o similar, dispongo de amplio almacén y furgonetas. Ofertas: Picavea, 11, tercero B. Barrio Roteta SAN SEBASTIAN

BUSCAMOS
AGENTE para la venta de vinos y Brandy de Jerez. Escriban al Apartado núm. 258 Jerez de la Frontera (Cadiz)

«FUTURA PELUQUERA»
Academia "Elizabeth" le formará en un tiempo record.
VIRGEN DEL PUY, 11, PRAL. - PAMPLONA

samantha
Concesionario oficial
BARBARA WARD
en Logroño
Jorge Vigón, 13. - Telf. 214802

LAMCÔME
Hace más hermosa
LA BELLEZA
Una de sus estheticiennes especializada estará a su disposición del 9 al 14 de febrero en
Carmen
PERFUMERIA
AVENIDA DE PORTUGAL, 5. TELF. 21-16-37.

— GRAN LIQUIDACION —
en
Bolsos MARI CARMEN

Representante
Importante empresa de fabricación de corsetería, géneros de punto y artículos infantiles, necesita REPRESENTANTE para Logroño.
— Residente en Logroño.
— Preferible trabaje exclusivamente capital y provincia.
— Introducido en mercerías y corseterías.
Dirigirse al Apartado 707 — SAN SEBASTIAN

Gestoría Administrativa
JOSE A. NAVAJAS SAENZ
DOCUMENTOS — PASAPORTES. — CARNETS DE CONDUCIR. — MATRICULACIONES. — TRANSFERENCIAS. LEGALIZACIONES
M. VILLANUEVA, 7, 2.º IZQDA. DEPARTAMENTO 3.º
TELEFONO 223099 (Edificio López Romero)

ECONOMIA

SE ANDA A LA SATURACION

El grupo eléctrico ha subido demasiado. Era de esperar que los tenedores de títulos saldrían con papel a la venta. Este sector está atravesando un buen momento. Esto no quiere decir que tenga que subir tan vertiginosamente. Hidrola anuncia adelantar la ampliación de capital de una por diez para el mes de mayo. Por este motivo el inversor se ha lanzado a la adquisición de títulos. Hay que tener en cuenta que de aquí al mes de mayo tendrá este valor más oscilaciones, volviéndose a cotizar la operación que se perfila. En esta ocasión ha sido el alza muy prematura La cotización la ha acelerado el propio inversor con sus compras. Como las plus valías son interesantes, hay un sector de inversores que vende sus acciones para realizar beneficios. Es lógico que cuando hay avances de importancia salga papel a la venta y se produzca el desinflamiento. Los compradores de eléctricas han dejado de invertir encontrándose el mercado saturado. Hay que pensar ahora en una baja como consecuencia de los vendedores que sueltan lastre para adquirir a más bajo precio o para saltar a otro sector.

EL JUEGO DE TUBACEX

El dinero cambia de campo de juego y abandona momentáneamente el eléctrico para refugiarse en el siderúrgico. Hay que abrigar la esperanza que en este sector pueda haber empuje. El dinero presiona sin que hasta la fecha se haya notado avances de importancia. Ya dijimos anteriormente que excepción hecha de Tubacex no ha habido reacciones de interes en el hierro. Hay tanteos de compra en Altos Hornos, Babcock Wilcox y Duro Felguera sin que tenga la suficiente fuerza el dinero para mover los cambios. En Tubacex también hay deterioro, por la misma razón que en la electricidad, por el margen que se obtiene. Como hay muchos inversores que hicieron acopio de esta acción, ahora están soltando el papel, obligando a ceder a su cotización. Todo es cuestión de oferta y demanda. Ahora es la oferta de papel la que obliga a los cambios a purgar.

LOS RUMORES, AL DIA

Finanzauto, S. A., y Finanzauto Servicios están siendo solicitadísimos con mejoras notables. La prueba de la fuerte demanda en el valor es que sólo se entrega un veinte por ciento de las acciones que se solicitan. Es poco menos que imposible el adquirir un paquete de importancia. En torno a estos dos valores hay varios rumores; no creo que sean verdaderos. Lo cierto es que se comenta que con motivo de las ampliaciones de capital que se hicieron con prima se hará una entrega de acciones con cargo a ese fondo. Repito no creo que sea cierto porque dicha prima ha sido desembolsada recientemente. Casi no ha dado tiempo a poner en rentabilidad a este capital. Lo evidente es que en las tres Bolsas hay gran demanda y se hace entrega en la misma proporción.

LA VIRTUD DE ESPERAR

Sea de una u otra forma, hay algo dentro de estas empresas que se está cotizando en alza. En su día se irá conociendo. Cuando hay un alza de este tipo lo prudente es ir tomando posición, aunque no se sepa el motivo. Cuando el valor tiene esta recuperación es que algo presiona. Hace pocos días se ha estado vendiendo este valor después de haber estado algún tiempo inmóvil. Muchas veces nos ocurre que hemos tenido que estar metidos en un valor por un cierto tiempo, poco menos que perdiendo el tiempo. Cuando ha comenzado a moverse lo hemos soltado pensando que la reacción es momentánea. Como el estar inmóvil en un valor produce aburrimiento, tan pronto como gana unos enteros, se vende cuando en realidad teníamos que haber comprado. Esto nos ha ocurrido en varias ocasiones. Vista la reacción hemos podido apreciar que hay continuidad en el alza. Aunque no sepamos el verdadero motivo que impulsa a avanzar hay que darle crédito, poniéndose al lado de esta inversion. Finanzauto se ha puesto de moda, como en otras ocasiones han sido otros los valores que lo han hecho.

LAS ACCIONES DE MODA

Esta misma semana ha estado de moda Reunidas de Zaragoza, que en dos sesiones ha producido el alboroto en el parquet, siendo el valor que llamaba la atención de los asistentes. El alza ha sido muy rápida y corta. Sin dar lugar a comprar un paquete que valga la pena empezó el deshielo, dando marcha atrás por el volumen de papel a la venta, como las noticias son buenas, en Reunidas puede haber otra recuperación. El dinero que ha salido bien del valor vuelve a comprar cuando queda con algunos enteros por debajo del alza anterior. Francamente había mucho papel, pero esto puede cambiar de signo cuando el dinero vuelva a presionar.

LOS QUE DAN QUE HABLAR

Hidro Nitro Española es otro valor que está dando que hablar por sus oscilaciones rápidas Quien obtuvo títulos antes de la conversión está obteniendo buenos beneficios Como en Bolsa más vale pájaro en mano que ciento volando no está mal el vender y se obtiene un bonito beneficio. Si luego se pueden comprar más baratas habrá que hacerlo; si, por el contrario, siguen subiendo habrá que tener resignación y dejarlo pasar a otros valores. Esto no es conveniente para que se le siga la pista. En cualquier ocasión, se podrán recomprar más baratas que cuando las vendimos. El dinero es lo mismo ganarlo en Hidro Nitro que en Finanzauto. Si hemos salido de un valor habrá que ir tomando posición en el otro, sin perder de vista, como antes indicamos, al valor anteriormente vendido.

No hay que olvidar que estamos en ciclos muy cortos. No se puede perder el tiempo en espera de que las plus valías sean grandes. Es mejor conformarse con pequeños mordiscos en lugar de tratar de llevarse todo de un bocado.

VICTOR VIRIBAY OCHOA DE ASPURU

LA BOLSA: RESUMEN SEMANAL

BOLSA DE MADRID

Acciones

Campsa	316,00	(— 1,00)
Tabacalera	250,00	(+ 5,00)
Telefónica	289,25,	(+ 7,25)
Banco Central	1.379,00	(—13,00)
Banco Santander	1.288,00	(+ 5,00)
Banco Español	1.056,00	(— 4,00)
Banco Exterior	600,00	(+ 1,00)
Banco Hispano	1.081,00	(+ 7,00)
Banco Ibérico	1.011,00	(+13,00)
Banco Mercantil	998,00	(+ 1,00)
Banco Popular	1.392,00	(+22,00)
Banco Rural	665,00	(+ 5,00)
Electra de Viesgo	250,00	(+ 5,00)
Eléctrica de Langreo	215,00	
Reunidas de Zaragoza	114,75	(+10,75)
Fecsa de 1.000	336,00	(+24,00)
Fecsa de 5.000	330,00	(+23,00)
Fenosa	180,00	(+ 2,00)
H. del Cantábrico	250,50	(+ 3,50)
H. Española	270,50	(+ 7,50)
Iberduero, ordinarias	335,00	(+ 2,50
Saltos del Nansa	145,00	(+ 6,00)
Sevillana	273,50	(+13,50)
Madrileña	243,00	(+13,00)
Duro Felguera	105,00	(+ 3,00)
Altos Hornos	130,00	
Santa Bárbara	83 00	
Santa Ana	175,00	(+ 9,00)
Minas de Río Tinto	290,00	(+12,00)
Los Guindos	97,00	
Ponferrada	237,00	
Acumulador Tudor	700,00	
Auxiliar Ferrocarriles	175,00	(— 6,00)
Construcción Naval	103,00	(+ 7,50)
Fasa	355,00	(+10,00)
Material y Construcciones	160,00	(+17,00)
Seat	815.00	(+95,00)
Ceisa de 500	147,00	
Constructora Cantabria	190,00	
Dragados y Cons.	1.085,00	(+70,00)
Hidrocivil	86,00	(— 2,00)
Inmobiliaria Alcázar	320,00	
Inmobiliaria Urbis	450 00	(+15,00)
Portland Valderrivas	520,00	(+ 5,00)
Valenciana Cementos	715,00	(— 5,00)
Cristalería 1.000	1.130,00	
Galerías Preciados	605,00	(+ 7,00)
Ebro	910,00	(+ 4,00)
El Aguila	404,00	(+ 4,00)
General Azucarera	219,00	(— 9,00)
Cros	315,00	(+ 4,00)
Dow-Unquinesa	360,00	(+ 5,00)
Industrias Aragonesas	212,00	(+ 5,00)
Española de Petróleos	578,00	(+ 3,00)
Hidro Nitro Española	145,00	(+69,00)
Ibérica del Nitrógeno	84,50	(+ 2,50)
Perfumería Gal	630,00	(+ 5,00)
Petroliber	440,00	(—10,00)
Española de Explosivos	417,00	(+ 5,00)
Unión Resinera	315,00	(— 5,00)
Cartisa	538,00	(— 2,00)
General de Inversiones	660,00	(+ 3,00)
Insa	158,00	(— 2,00)
Valores Mobiliarios	140,00	(+ 9,00)
Española del Zinc	157,00	(+12,00)
Fefasa	120,00	(+10,00)
El Fénix	1.100,00	(+90,00)
Marconi	142,00	(+ 7,00)
Metropolitano	235,00	(+10,00)
Papeleras Reunidas	125,00	(— 1,00)
Sniace	224,00	(+ 2,00)
Trasmediterránea	290,00	
Unión Naval de Levante	185,00	(+ 4,00)
Fontisa	1.059,08	(+10,14)

BOLSA DE BARCELONA

Acciones

Campsa	314,00	(+ 1,00)
Telefónica	289,00	(+ 5,00)
Banco Español	1.056,00	(+ 2,00)
Banco Exterior	598,00	(+ 4,00)
Aguas de Valencia	390,00	
Catalana de Gas	244,00	
Fecsa de 1.000	329,00	(+23,00)
Fecsa de 5.000	320,00	(+22,00)
Aguas de Barcelona	380,00	(+ 4,00)
H. Cataluña	190,00	(+ 5,00)
H. Española	275,00	(+13,00)
Iberduero, ordinarias	338,00	(+ 3,00)
Sevillana	280,00	(+18,00)
Carburos Metálicos	620,00	(— 5,00)
Cros	315,00	
Industrias Aragonesas	211,00	(+ 2,00)
Española de Petróleos	575,00	
Auxiliar de la Cons.	310,00	
Dragados y Cons	1.100,00	(+85,00)
Fomento de Obras	690,00	(+ 9,00)
Portland y Asland, preg.	585,00	(+ 5,00)
Terrestre y Marítima	73,00	(— 1,00)
Motor Ibérica	413,00	(+ 3,00)
Siemens	125,00	(+ 5,00)
General Azucarera	222,00	(+ 7,00)
Industrias Agrícolas	388,00	(+12,00)
La Seda	810,00	(+10,00)
Tabacos de Filipinas	303,00	(— 5,00)
Trasatlántica	115 00	(+ 1,00)
Trasmediterránea	290,00	
Unión Salinera	385,00	

BOLSA DE BILBAO

Acciones

Banco de Bilbao	1.060 00	(—30,00)
Banco Central	1.374,00	(—16,00)
Banco Español	1.050 00	
Banco Guipuzcoano	1.200,00	(+ 2,00)
Banco Hispano	1.076,00	(+ 2,00)
Banco Vizcaya	1.165,00	(— 5,00)
Aurora	1.950,00	(— 3,50)
Bilbao	800,00	(+10,00)
La Polar	1.100,00	(+50,00)
Electra de Viesgo	250,00	(+ 6,50)
Reunidas de Zaragoza	114,00	(+10,00)
H. Española	270,00	(+11,00)
Iberduero, ordinarias	337,50	(+ 8,50)
Sevillana	276,00	(+12,00)
Madrileña	241,00	(+10,00)
General de Navegación	290,00	
Marítima Nervión	390,00	
Naviera Aznar	113,00	(+ 5,00)
Naviera Bilbaína	225,00	(+ 5,00)
Naviera Vascongada	245,00	(+ 5,00)
Altos Hornos	133,00	(+ 1,00)
Duro Felguera	104,00	(+ 2,00)
Ponferrada	240,00	
Sierra Menera	136,00	(+ 4,00)
Babcock & Wilcox	108,00	(+ 1,00)
Echevarría	150,00	
Euskalduna	92,00	(— 1,00)
Santa Bárbara	84,00	
Unión Cerrajera	160,00	
La Robla	36,00	(— 2,00)
Aviaco	83,00	
I. T. Santander a Bilbao	201,00	
F. C. Vascongados	70,00	
Transp. Sub. Bilbao	73,00	(— 7,00)
Dow-Unquinesa	362,00	(+ 6,00)
Faes	710,00	(—16,00)
Resinera Española	316,00	(+ 4,00)
Nicas	244,00	
Sefanitro	255,00	(— 2,00)
Vacesa	260,00	(— 5,00)
Papelera Española	219,00	(+11,00)
Telefónica	289,00	(+ 3,00)

(Cotizaciones facilitadas por Banesto)

Ojeada al álbum de las grandes divisas mundiales

El dólar va ganando la batalla del oro

Prensas que estampan billetes día y noche en las bóvedas ocultas de los institutos de emisión, mientras que bandadas de loros que van y vienen repiten que hay que pensar en el crecimiento, en el crecimiento, en el crecimiento; analistas financieros clasificando minuciosamente en los Estados Unidos las obligaciones de Estado en categorías AAA y AA, según su diferencia mínima de rentabilidad, mientras que el aumento constante del costo de vida y los índices de interés las condiciones de préstamo de hoy son las sancionadas ayer como producto de la usura, tal es el mundo de gran colorido, como un cuadro de Bruge', a la vez grotesco y realista, que conjura el célebre anuario de las divisas mundiales, el "Currency Year Book" del doctor Franz Pick.

LA EROSION MONETARIA

Cubre el período que va del 31 de julio de 1968 al 31 de julio de 1969, y en él están gravados el ruido y el furor que suscitaron "las reducciones de paridades completas o parciales, de las cuales dos tercios son los Estados —de la zona del franco— que durante ese lapso de tiempo se añadieron a las otras cuarenta y cinco bancarrotas fraudulentas de los doce meses precedentes".

Según el doctor Pick, el dólar americano, cuyo curso oficial no ha variado desde hace treinta y cinco años y algunos meses, no es más apreciado por esa longevidad que el quetzal de Guatemala, el lempira de Honduras y el ayote de Haití, que cuentan en su haber el mismo récord. De hecho, piensa que el Tío Sam es una especie de doctor Duvallier de las monedas que con la ayuda de las Organizaciones internacionales impone su ley a todas las demás divisas, aun cuando después de haber perdido más del 60 por 100 de su poder de compra desde su última devaluación, el dólar, según Franz Pick, ya no es "un dolarcito ni incluso el minidólar, sino un microdólar". Sobre esta erosión monetaria, el doctor Pick presenta estadísticas innegables recogidas en los mercados oficiales y paralelos del mundo por sus sabuesos.

Sin embargo, comete un grave olvido. Bien es cierto que por primera vez desde hace varios años no predice, en su volumen sobre 1969, una debilitación dramática del sistema del dólar más o menos próxima. Pero tampoco habla de los éxitos obtenidos por dicho dólar en el transcurso de este último año. Por muy microdólar que sea, sigue siendo la divisa más fuerte del mundo, porque es la de la economía más poderosa del universo. Los derechos de emisión especiales que se pretenden, papel-oro, los "eurodólares", que doblan la circulación fiduciaria de los Estados Unidos con una competencia del 72 por 100, no son meros artefactos en manos de un "aprendiz de brujo", ya que el dólar, lejos de abatirse por el desafío, ha hecho retroceder al oro, que de 42 dólares la onza en el transcurso de la primavera de 1968, antes de la escisión del mercado oficial y del mercado libre, llegó a 35 dólares a comienzos de este año.

Nadie puede subestimar la importancia de este éxito político. Y sobre todo, nadie menos que el autor, que ha hecho un interesante análisis de la prima que en todas partes se debe pagar para convertir una divisa local en dólares en el mercado negro; prima que va desde el 2 vor 100 en Macao, al 20 por 100 en Malawi; del 200 por 100 al 300 por 100, en Bulgaria, Birmania y el Yemen; del 300 por 100 al 500 por 100, en Corea, Cuba y en la U. R. S. S., y del 1.000 por 100 y 3.000 por 100, en Albania, Guinea y Polonia.

En cuanto al rublo, piensa que sus actuaciones son un tanto mediocres. "El rublo transferible, con el que soñaba el Comecón, no ha pasado de ser un proyecto, aunque sus miembros recurran entre ellos a operaciones de trueque en el más puro estilo capitalista, frecuentemente por intermedio de Viena y Ginebra".

ALAIN VERNAY en "Madrid"

ANUNCIOS OFICIALES

Ayuntamiento de Logroño

(Recaudación)

Matrículas del arbitrio provincial y de la tasa municipal sobre rodaje

Por la Oficina de Recaudación municipal, situada en la planta baja de la Casa Consistorial, se expenderán, a partir del día nueve y durante las horas de nueve a trece, las matrículas para el año en curso correspondientes al Arbitrio Provincial y a la Tasa municipal sobre rodaje de carros, bicicletas, bicicletas con motor y triciclos.

Lo que se hace público para general conocimiento, con la advertencia de que el plazo de matriculación voluntaria finalizará el día 30 de junio próximo a partir de cuya fecha será recargada la Tasa Municipal con un veinte por ciento de su importe, sin perjuicio de la sanción que imponga la Alcaldía a los propietarios de estos vehículos sujetos a tributación que circulen por la ciudad sin su correspondiente matrícula municipal.

Logroño, 7 de febrero de 1970.

El Alcalde

EDICTO

EDICTO

Don Marino Iracheta Iribarren, magistrado-juez del Juzgado de Primera Instancia de Logroño, por el presente,

Hago saber: Que en este Juzgado se sigue juicio universal de quiebra de don Pablo Bretón Arnedo, señalado con el número 117 de 1967, a instancia de la entidad "Casa Elías - La Metalúrgica Logroñesa, S. A." en el cual, por resolución de esta fecha, se convoca a los acreedores a la Junta de Graduación de Créditos, que tendrá lugar en la sala de Audiencia de este Juzgado, el próximo día tres de marzo y hora de las cuatro y media de la tarde.

Y para que conste y surta los efectos pretendidos, se expide el presente, en Logroño a cuatro de febrero de 1970.

El Secretario

Hermandad Sindical de Labradores y Ganaderos de Logroño

PRESUPUESTOS DE INGRESOS DE 1970

A partir de esta fecha y durante el plazo de DIEZ DIAS HABILES, se hallará expuesta en la oficina de esta Hermandad la lista de todas las fincas rústicas de este término municipal, con sus correspondientes propietarios, que servirá de base para establecer la derrama que cubra el presupuesto de ingresos del año actual.

Cualquier alteración en cuanto a cambio de propiedad o baja de fincas podrá efectuarse por los interesados en el citado plazo, transcurrido el cual se dará efectividad a la lista, sin admitir variaciones en el presente ejercicio.

Logroño, 7 de febrero de 1970

El Presidente

Ayuntamiento de Logroño

SUBASTA DE CUADRAS EN EL FERIAL DE GANADO

El próximo miércoles día 11, y a las diez de la mañana, en la Casa Consistorial tendrá lugar la subasta de cuadras en el Ferial de Ganado para ser ocupadas durante las Ferias a celebrar en los meses de febrero, junio y septiembre del año en curso.

En dicha subasta regirá el pliego de condiciones aprobado por la Excelentísima Comisión Municipal Permanente en Sesión celebrada el día 15 de enero pasado, y cuantos interesados desen examinarlo podrán hacerlo personándose en la Intervención Municipal durante las horas de oficina.

CRITICAS

«Una historia de amor», en el Rialto

Nac: Española.
Inter.: Serena Vergano.
Direc.: Jorge Grau.

Jorge Grau es uno de nuestros directores más serios El sabe hacer cine y de cuando en cuando se decide a hacer. En esta ocasión, el intento ha sido bastante convincente. Y en el film hemos de destacar sobre todo su labor de dirección, sin olvidarnos tampoco de la magnífica interpretación que hace de su personaje Serena Vergano.

La historia no es muy original. Se plantea el consabido triángulo amoroso Un joven está enamorado a la vez de su esposa y de su cuñada. La película la constituyen las relaciones de estos tres personajes. El tratamiento, a pesar de la brusquedad del tema ha sabido dar una buena ambientación, que suaviza, sin acaramelar, el asunto

La película peca en varias secuencias de reiterativa. Sin embargo, el interés no se pierde nunca. El mérito en este caso es de la dirección.

La interpretación hemos dicho antes que muy buena la de Serena Vergano; tampoco podemos silenciar la de Simón Andreu y Teresa Gimpera. La fotografía es francamente buena. En conjunto la película nos convence plenamente.

CAÑAS

CRUCIGRAMA

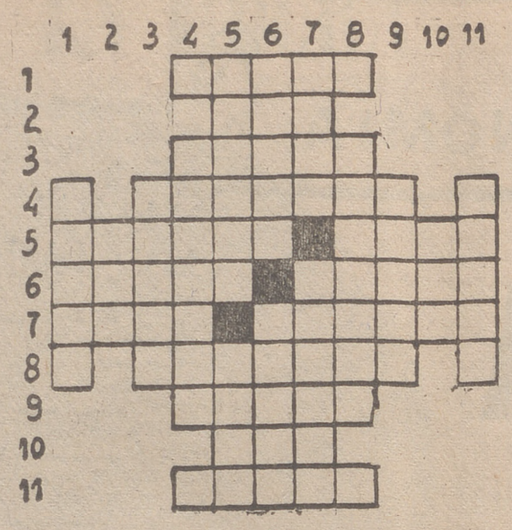

HORIZONTALES. — 1: Al revés, localidad de un teatro. — 2: Prenda militar. — 3: Al revés, alisados. — 4: Cogerás. — 5: Cúrela, al revés. Desamparada. — 6: Cierta arboleda. Remos. — 7: En plural, cierta carta. Que no tiene agua. — 8: Distribuyo. — 9: Clase. — 10: Al revés, movimiento convulsivo. — 11: Figuradamente, restos.

VERTICALES. — 1: Al revés, rellenan una cosa. — 2: Cierta flor. — 3: Sujetar. — 4: Tocases. — 5: Cubrir con cierto metal. Comparo las razones de algunas cosas. — 6: En plural, sepultura. En plural, de poca frecuencia. — 7: Tostar. Experimentado o práctico en una ciencia o arte. — 8: Pusiste a nivel. — 9: Pongo al sol. — 10: Al revés, cierta materia que hierve en contacto con el agua. — 11: Atraviesan.

SOLUCION AL ANTERIOR

HORIZONTALES. — 1: Nacer. — 2: Ras. — 3: Sinos. — 4: Nadases. — 5: olabóS. Lazo. — 6: Laves. Petos. — 7: aseL. Mónica. — 8: Soteras. — 9: Silos. — 10: roS. — 11: Lanas.

VERTICALES. — 1: Colas. — 2: Las. — 3: Naves. — 4: Sábelos. — 5: Aridos. Tira. — 6: Canas. Melón. — 7: Esos. Porosa. — 8: selenáS. — 9: satiS. — 10: zoC. — 11: Losas.

LUMINOSOS
EFE
ELECTRO FLUORESCENCIA
RIOJANA
*** Rótulos en neón y plástico
Avda. Bailén, 5. Teléfono 21-49-44 y 21-42-85

AMUEBLADORA LOGROÑESA
COMEDORES. DORMITORIOS. CUARTOS DE ESTAR, TRESILLOS
Exposición y venta: AVENIDA DE PORTUGAL 33.
Calidad Extensas variedades de muebles para el hogar

TRASPASO
TALLER DE CERRAJERIA - CALDERERIA
Excelente clientela Renta local antigua
Se darán facilidades de pago
Razón: TELEFONOS 22 28 18 y 22 17 86

SE NECESITAN
Ajustadores de primera y segunda, aprendices y pintor. Se ofrecen condiciones especiales
Interesados, presentarse o dirigirse a
Industrias ALERCE, S. A. - OYON (Alava)

AGENTES
PARA
LOGROÑO — SANTO DOMINGO — NAJERA
TORRECILLA — CALAHORRA — HARO — ALFARO
PRECISA importante ENTIDAD DE AHORRO de ámbito y prestigio nacional, para trabajo dirigido.
REQUERIMOS:
Don de gentes, dinamismo, ambición y AMPLIAS RELACIONES.
OFRECEMOS:
Elevadas comisiones. Los ingresos anuales oscilarán entre 50.000 y 200.000 PTAS. según aptitudes del candidato.
TRABAJO COMPATIBLE CON OTRAS ACTIVIDADES
Interesados, presentarse de 9 a 11 de la mañana o escribir, indicando ocupación actual y edad, al señor ACHA
Vara de Rey, 13, primero Ctro. LOGROÑO
(Oficina de Colocación. Referencia número 16.353)

Se necesita en
EUROPUNTO, S. A.
(Polígono de Cascajos, s/n. - Telf. 214300)
PERSONAL MASCULINO
CON EL SERVICIO MILITAR CUMPLIDO PARA CUBRIR PLAZAS INTERESANTES
Oficina de Colocación. Ref. núm. 16.334

BOLSOS - MALETAS - BOLSOS - MALETAS - BOLSOS - MALETAS
GRAN LIQUIDACION
CURTIDOS
EMILIANO ALONSO, S. L.
MALETAS - Artículos de viaje
APROVECHE ESTA OPORTUNIDAD
A MITAD DE PRECIO Y MAS BARATO
BOLSOS BOXCALF Y SKAI, DE VESTIR Y VIAJE
paraguas, carteras colegial y un gran surtido en artículos de marroquinería.
Con nuestro lema AL SERVICIO DEL CLIENTE, le esperamos. No deje de visitarnos; nos lo agradecerá.
BOLSOS MALETAS BOLSOS MALETAS BOLSOS MALETAS

MODELE SU FIGURA CON LA CINTA DE MASAJE
"ballerina"
P. V. P. 5.850 ptas.
Plazo hasta 12 meses
DE VENTA en
OSABA
ELECTRICIDAD
General Mola, 19 y San Antón, 16
LOGROÑO
IMPORTANTE: Por estar totalmente construida en aluminio, no la afecta la humedad del cuarto de baño.

OLYMPIA
A LAS 12
ATENEA
A LAS 12,30
Especiales para MENORES
Emocionantes aventuras y divertidas peripecias en
«LA HERENCIA DE LOS MUNSTER»
CinemaScope - TechniColor
Por Ivonne de Carlo
OLYMPIA o ATENEA
Precios: 3 y 5 Ptas.

VENDO CALDERAS DE VAPOR
Desde 10 a 60 m2. Nuevas Y dos BABCOCK & WILCOX de 58 m2. De ocasión.
Informes:
TALLERES SILVINO SAINZ
Botica Vieja, 27
BILBAO - 14

!! HOY !!
SU DIVERSION
Está
REX
(El trono de la juventud)
DE 6 DE LA TARDE HASTA LAS 10,30 DE LA NOCHE
¡¡BAILE con TRES ORQUESTAS!!
ORQUESTA "ROGA"
PANCHITO
(EL TROMPETA ROSA) Y SU CONJUNTO
Y
«LOS SIDERALES»
Con ANGEL JAVIER
(Aut. mayores de 18 años)

BOITE AVENIDA
A las 7,30 de la tarde
SELECTO BAILE
Orquesta Capitol

SALA MARGAR
LOS ARCOS
Hoy, actuación del fabuloso conjunto
LOS JAMER'S
SESIONES:
Concierto: 4 tarde.
Baile: 7 tarde.
— PROXIMA ACTUACION —
Día 15 de marzo
"LOS 3 SUDAMERICANOS"

PATIO ANDALUZ
HOY, A LAS 6'30 DE LA TARDE
Acompañarnos y conocer la música de hoy
GRAN BAILE amenizado por los IDOLOS DE LA JUVENTUD
EXPECTACION GROUP
Grupo musico vocal IN
LOS ARRAYANES
LOS MAS FANTASTICOS
Espectáculos RAMIREZ

TECNICO TEXTIL
Se necesita para promover técnicamente la venta y consejo técnico de productos químicos en las zonas CENTRO y NORTE. Debería estar dispuesto a traladar su residencia preferiblemente en Burgos, aunque posiblemente también en Madrid, corriendo a cargo de la empresa, con generosidad, los gastos del traslado.
Necesitamos un excelente técnico, con buenas dotes comerciales, que quiera incorporarse a una muy importante y progresiva empresa radicada en Barcelona. Formaría parte de su "STAFF" técnico.
No debería tener una edad superior a 40 años. Sus ingresos netos anuales serán de 400.000 pesetas, todos conceptos, con dietas y gastos de locomoción aparte.
Escribir de puño y letra, con amplio historial y referencias, a
PUBLICIDAD "Z". — Ref. 9/70 núm. 7.543.
PLAZA CATALUÑA, 4, primero. BARCELONA-2

SALA ATENEA Hoy, 5'30 TARDE
— BAILE CON —
«LOS DANDY'S» y «LOS FENIX»
Orquesta RIO, con JALISCO
(A. MAYORES 18 AÑOS)

CARTELERA
ASTORIA De 4,30 a 12,30 Aut. 18 años
Grandioso éxito
Una aventura escalofriante entre la vida y la muerte
MATALOS Y VUELVE
Technicolor - TODD-AO 70 mm. Sonido estereofónico
Proyec. lámp. XENON 2.500
Chuck Connors, Frank Wolf, Ken Wood
¡UN WESTERN DISTINTO
Pases aproximados, a las 4,40-6,40-8,40 y 11
ATENEA De 4,30 a 12,30 Mayores 18 años
CINE DE ARTE Y ENSAYO
El mundo entero ha tributado a este film la acogida más clamorosa jamás conocida
"ROMA, CIUDAD ABIERTA"
V. íntegra en V. O. italiana
Ana Magnani y Aldo Fabrizi
El mejor film de ROSELLINI con guión de FELLINI
Pases 4,30-6,30-8,30 y 10,
Película 4,45-6,45-8,45 y 10,
AVENIDA De 4,30 a 12,30 Aut. 18 años
Divertido éxito
Hermosas con vocación de asesinas... Y un picapleitos con vocación de primo
EL CANDOROSO PICAPLEITOS
Technicolor. Vittorio Gassman, Pamela Tiffin e Irina Demick
¡Una trama mortal envuelta entre sedas y encajes
P. aprox.: 4,40 6,40-8,40 y
BRETON (T. públicos) De 4,30 a 11,30
¡Programa doble!
1.—¡El film "Metro" en Metrocolor!
¡Una película encantadora!
DOMINIQUE
Con Debbie Reynolds, Ricardo Montalbán
2.—El divertido film en Technicolor
JERRY CALAMIDAD
Con Jerry Lewis
Ina Balin
DIANA De 4,30 a 12,30 Mayores 18 años
¡¡La sensación del año!! Desafió a todo un pueblo entregándose a la más devastadora de las pasiones
"RACHEL, Rachel"
(Color) Joanne Woodward
«Globo de Oro» 1969 de Nueva York a la mejor actriz y al mejor director PAUL NEWMAN
¡¡Un film que le asombrará!
Pases aprox. película: 4,30-6, 7,45-9,15 y 10,50.
MODERNO (18 años) De 4,30 a 12,30
1.—¡Sensacional ESTRENO en Technicolor!
¡La película más "dura, sanguinaria y enloquecedora! Mujeres en BIKINI.
UN MILLON DE DOLARES POR 7 ASESINOS
Roger Browne-Erika Blanc
2.—El divertido film "Color"
MARTES Y TRECE
Con José L. López Vázquez y Conchita Velasco
Pases estr.: 4,30-7,30 y 10,
OLYMPIA De 4,30 a 12,30 Mayores 18 años
Tráfico de drogas, delatores, asesinos, ladrones, delincuentes y mujeres dudosas en...
AL OTRO LADO DE LA LEY
Cinemascope - TechniColor
Michael York-Jeremy Kemp
Y el reestreno de acción
"EL GRAN GOLPE DE LOS 7 HOMBRES DE ORO"
(Color) Philippe Leroy y Rossana Podestá
Estr aprox.: 4,30-7,45 y 11,
Reestr. aprox.: 6,00 y 9,15
RIALTO De 4,30 a 12,30 Aut. 18 años
COLOSAL EXITO
Una encrucijada entre el amor y la pasión
UNA HISTORIA DE AMOR
Cinemascope
Simón Andreu, Serena Vergano, Teresa Gimpera
Y el apasionante reestreno
DIABOLICAMENTE TUYO
TECHNICOLOR
Alain Delon, Senta Berger
Pases aprox.: Estreno, 4,30-7,45-11. Reestr., 6,15 y 9,15
SAHOR De 4,30 a 12,30 Aut. 18 años
EXCEPCIONAL EXITO
Una detonante combinación de suspense, acción, intriga, política y fantasía
LA SOMBRA DEL ZAR AMARILLO
Technicolor - TODD-AO 70 m/m. Sonido Estereofónico
Gregory Peck, Anne Heywood, Arthur Hill, Zienia Merton
P. prox.: 4,40-6,40-8,40 y 10,5

Suscríbase a NUEVA RIOJA

VIAJANTE

Joven, para venta vajilla al gremio de hoteles, bares, cafeterías. Dispuesto a viajar fuera de lugar de residencia, con coche empresa.
Condiciones a convenir según aptitudes. Reserva a colocados.
Escribir a mano, incluyendo foto reciente, a:
PARADA HERMANOS
Apartado 15. — PASAJES (Guipúzcoa)

DELINEANTE

Se necesita en COVILMA.
Personarse en:
Carretera de Burgos, km. 3.
LOGROÑO
Oficina de Colocación.
Referencia número 16.350

OPORTUNIDAD, INVERSIONISTAS

O PERSONA DEL OFICIO
En IRUN (Guipúzcoa) se traspasa negocio de linternería, calefacción, pintura y electricidad, con magnífico volumen de ventas, por no poder atenderlo.
Interesados, escribir a esta ADMINISTRACION
REFERENCIA "PINTURA"

GARAGE LOGROÑES

SERVICIO PERMANENTE
PINTADO DE BAJOS
LAVADO Y ENGRASE
REPARACION DE NEUMATICOS
AVENIDA DE PORTUGAL 30

El Salón del Mueble :-: Muebles El Barato

«NOVIOS» Mobiliarios del Mayor Gusto y Confort a PRECIOS DE FABRICA

ANUNCIOS POR PALABRAS

TARIFA PARA ESTA SECCION

Precio por palabra ... ... 2,00 ptas
Se admiten solamente en ventanilla

ALQUILERES

RUAS GARTE Teléfono número 21 28 77

LANTA BAJA, con entreplanta propio negocio, depósito, calle Barriocepo, 38, frente iglesia Santiago. Razón, San Agustín, 9, 2.° derecha.

LANTA BAJA 300 m.2, alquilo puertas entrada camión, altura 4,80 ms; interior lonja hasta 7 ms. Calle Primo de Rivera, 21, Taller.

CEDO locales económicos, 520 y 260 m.2, zona industrial. Oficinas, teléfono 22-14-36.

ALQUILO piso en Avda. 12 Ligero, 10. Razón, portería.

PABELLON unos 900 m.2, alquilo. T. 220823.

LOCAL 200 m.2, en Avda. Colón, próximo a Estaciones, 7,50 m. de frente, con dos puertas. Razón, Jorge Vigón, 7, 1.°. T. 211784.

PISO en Rey Pastor, 39. Razón, en el 2.° d.

NA o dos habitaciones para oficinas o cosas análogas. Hnos. Moroy, 18, 2.° izqda.

PISO amueblado, se cede. Informes, Rep. Argentina, 4, 1.° izqda.

DESEO piso, céntrico, hasta 2.000 pts., urgente. Manzanera, 3, 7.° d.

AUTOMOVILES

MONTAÑA compra cualquier clase de vehículo Pago al contado.

D.A.C.S.A. compra vende y cambia toda clase de automóviles.
FACILIDADES de pago
Avda de Colón, 36 Tf 214005

RIAUTO, distribuidor de Barreiros Vara de Rey, 61-63, Logroño, Seat 1.500, como nuevo. Simca 1.000 GL, totalmente revisados. Facilidades de pago Procedentes de cambio.

COCHE seminuevo Renault-4, moderno Somosierra, 28, 3.° d.

SOMOSIERRA. Compra-venta automóviles. Facilidades de pago Lavado automático. Somosierra, 10. T. 211084.

COCHE 4-4 Capilla, buen estado, barato. Razón, Norte, 7.

VENDO coche deportivo marca «Morgan». Dirigirse, teléfono 51645, horas de oficina. San Sebastián.

COLOCACIONES

OFICIAL fontanero se necesita Razón San Bartolomé 6 bajo T 214491 O. Colocación 16.207

PERSONA con conocimiento en confección y géneros de punto para tienda, se necesita Dirigirse por escrito al Apartado de Correos núm 150 Logroño O. Colocación Ref 16 182

PARA OFICINA comercial, se necesita traductor de Inglés y Francés Aitor, S A., en Varea O. Colocación. 16.194.

BODEGAS Los Tinos, chico repartidor con moto-carro. Somosierra, 1, bajos. O. Colocación. 16.312.

PEONES para la construcción, se precisan Razón, calle Chile, esquina Huesca (obra). O. Colocación 16.345.

TORNEROS, se necesitan en Talleres Garpe. Camino La Gurusilla, a destajo, o bien a jornal, bien retribuidos. Se suben y bajan en furgoneta. Teléfono 222394. O. Colocación. 16.333

MUJER necesita fija, repasar sacos, máquina con motor Zurlueta Avda Navarra, 14 Almacén de piensos. O Colocación 16.217

SE NECESITA aprendiz del 1er o 2.° año tornero. O. Colocación 16 349.

TORNERO oficial 1.ª, se necesita, bien retribuido. Talleres Isasi. Villegas, 32. O. Colocación.

IRMO necesita soldadores de eléctrica, oficiales carpintería metálica. Camino Viejo Alberite. O. Colocación. 16.288.

CONDUCTOR para reparto, carnet de primera, con experiencia y referencias, en Galicia, 5. Teléfono 22-06-50. O. Colocación. 16.358.

SE NECESITAN peones Maderas Zubizarreta Santa Isabel, 10, bajo. O Colocación 16.338.

SE PRECISA señorita para cargo administrativo mecanografía y conocimientos superiores de inglés y francés Escribir con todo detalle a la Referencia Oficina de Colocación 16.347 indicando pretensiones Reserva absoluta para personas colocadas En el caso de no interesar se devolverá la correspondencia.

CHALEQUERA, se necesita. Sastrería Buzarra. O. Colocación 16.320.

CARPINTEROS ebanistas, se necesitan, bien retribuidos Informes, en Arnedo, corresponsal de «Nueva Rioja».

APRENDIZ de barman se necesita. Presentarse en Marqués de Murrieta, 54 bajo, de 9 a 2. O. Colocación 16.352.

MANICURA se necesita Peluquería Paco, M. Mata, 4. O. Colocación 16.354.

APRENDICES de 1.er año para cerrajería, se precisan en Imlo. Muro del Carmen, 4, 1.°. O. Colocación. 16.370.

PEONES. Fábrica de radiadores automóviles Eguía. Servicio militar cumplido, hasta 30 años. Posibilidad aprender oficio. Castroviejo, 44. O. Colocación. 16.359.

SE NECESITA chófer con carnet primera para reparto Maderas Zubizarreta Santa Isabel, 10. O. Colocación. 16.360.

SE NECESITA chica de 14 a 16 años para confitería. Carretera del Cristo, R. M. Telf. 21-51-89. O. Colocación. 16.368.

PEONES y soldadores, se precisan en Imlo. Muro del Carmen, 4, 1.°.

OFICIAL lijador chapa y poliester, bien retribuido. Tf. 222335. O. Colocación. 16.329.

CHICA, se precisa para confección géneros de punto, con conocimiento costura Somosierra, 10, 1.° izqda. O. Colocación. 16.367.

AUXILIAR administrativo, se necesita en S. A. Car. Calvo Sotelo, 5. O. Colocación. 16.363

TORNERO y limador precisa Isasi. Queipo de Llano, 3. O. Colocación. 16.366.

SOLICITAMOS distribuidores exclusivos productos lácteos congelados, importante empresa Madrid. Diprosa. García Paredes, 5. Madrid-3.

SE PRECISAN dependientas y aprendizas. López Suberviola. Rep. Argentina, 20. O. Colocación 16.371.

OFICIALES electricistas, se precisan. Razón, Muro del Carmen, 4, 1.°.

CONFECCIONES Treviño, necesita aprendizas de 1er año. Huesca, 13, bajo. O. Colocación 16.375.

CHOFER carnet 1.ª, con experiencia en carretera, se necesita. Razón, Transportes Echenausía. Teléfono 4. Bobadilla. O. Colocación 16.362.

SE NECESITA señorita, buen sueldo, domingos libres. Restaurante Cecilio, calle Peso, 5. O. Colocación 16.361.

SE NECESITAN peones, oficiales de fundición. T 214254. O. Colocación 16.256.

SE NECESITA peón y aprendiz en Talleres Fran-B. Galicia, 10. O. Colocación 16.365.

SE NECESITA técnico Radio y TV. Llamar al teléfono 213502. O. Colocación 16.364.

IMPORTANTE Comercial, precisa ampliar organización vendedores, grandes ingresos, preparación a cargo de la Empresa, condiciones especiales a profesionales. Para entrevista, señor García. Horas de la entrevista, de 9 a 13 y de 16 a 20. Somosierra, 25.

OFICIALES albañiles, necesitan en Construcciones Gilcon, S. L. Avda. Portugal, 15, 1.°, puerta 1. O. Colocación 16.310.

SE PRECISAN camareras piso. Informes, Hotel Carlton Rioja. O. Colocación 16.374.

APRENDIZ, necesita Farmacia Adán. V. Rey, 60. O. Colocación 16.242.

APRENDIZ de 14 años. Camisería El Nuevo Mundo Gral. Mola, 30. O. Colocación 16.348.

FABRICA de radiadores Eguía para automóviles necesita oficiales. Castroviejo, 44. O. Colocación. 16.359.

OFICIAL y aprendiz 2.° año que sepa soldar, se precisan en Villegas. 21. Taller. O. Colocación 16.241.

SE NECESITAN chóferes con carnet de primera y primera especial. No presentarse no expertos en carretera. Razón, 21-35-28. Montaña.

INDEPENDICESE y gane veinte mil pesetas mensuales aprendiendo serigrafía, profesión nueva, fácil, de gran porvenir para ambos sexos. Pida folleto gratuito sin compromiso a Mater. Muntaner, 81. Barcelona.

NECESITO viajante, venta insecticidas, joven, sabiendo conducir. Calvo Sotelo, 12, 1.° izqda. T. 210441.

ADMINISTRATIVO, necesita Industrias Piqueras. Cra. Laguardia (junto al Tiro Nacional). O. Colocación 16.379.

APRENDIZ 2.° año. Lasán Electricidad. Travesía Palacio. O. Colocación 16.376.

OFICIALA y aprendiza sastrería, modistería, necesito. Bretón, 33, primer portal, 5.° d. O. Colocación 16.337.

SE NECESITAN aprendizas de 1er. año en Sastrería Royal. O. Colocación 16.378

CHOFER, joven, carnet 1.ª, se necesita. O. Colocación 16.384. Frutas Lumbreras. Lardero.

SERVICIO DOMESTICO

ASISTENTA o chica, se necesita. Jorge Vigón, 37, 1.° izqda.

SIRVIENTA o asistenta, necesito. Buen sueldo. Salidas. Razón, Víctor Pradera, 3, 3.° izqda.

CHICA y niñera o señora para niños. Razón, Pío XII, 3, 4.° izqda.

CHICA joven para cuidar dos niñas por las tardes, de 4 a 9, menos sábados y domingos. Cra. Zaragoza. Textil Quemada, 1.°.

ASISTENTA, mañanas, necesito. Teléfono 220228.

CHICA, se necesita, buen sueldo. Gran Vía, 10, 5.° d.

ASISTENTA. Calvo Sotelo, 12, 1.° izqda.

MUCHACHA servicio con informes para señora sola Miguel Villanueva, 4, 3.° izqda.

AGENTES DE LA PROPIEDAD

BLAZQUEZ vende pisos en Ingenieros La Cierva núm. 10, 4.° y 5.°. Cuatro habitaciones, cocina y despensa, baño, calefacción y muchos extras. Todo exterior. Gastos comunes mínimos; llaves en mano y facilidades. Precio de hace 5 años.

PISO en calle La Cadena, casa nueva, a estrenar, tres habitaciones más servicios, todo empapelado, y extras, mucho sol.

OTROS en Gran Vía desde pesetas 360.000, emplazados a su comodidad y gusto.

ASIMISMO, le ofrezco pisos desde 180.000 pesetas Informes. Calvo Sotelo, 16. Teléfonos 21-46-05 y 22-39-94.

FINCAS

EN GENERAL MOLA se vende casa tres plantas y tienda. Razón, Calvo Sotelo, 10, planta baja.

PISO amplísimo en Vara de Rey, 33 (220 m.2 útiles), libre, vendo Razón, en el entlo. dcha

GRAN OPORTUNIDAD Se vende piso en Duq. Victoria, 29, sexto piso, 6 hab., calefacción individual. Oficina de venta: Avenida de Portugal, 9 entp. 4.

¿QUE LE PARECE ESTRENAR Y OCUPAR PISOS EN EL DIA? Se venden desde 250.000 ptas., sin ascensor ni portería Facilidades de pago Oficina de venta: Avda. Portugal, 9, entp. 4.

PISO de lujo con calefacción central en Avda. Portugal, 9. Infórmese: en entreplanta número 4 del mismo edificio.

PLANTAS BAJAS y entreplantas en Avda Portugal, Jorge Vigón, calle Villamediana, General Franco, Beatos Mena y Navarrete Padre Marín se venden Trato directo Facilidades de pago Oficina de venta: Avda Portugal, 9, entp. 4.

LONJA, vendo, económica, de unos 70 m.2. Razón, C/ Los Baños, 10, 3.° izqda.

LUJOS que no pagan impuestos Pisos con calefacción central Precio, 400.000 ptas., para habitar en el día, a estrenar Gastos de comunidad muy reducidos, 4 hab., con muchos extras. Facilidades de pago. Situación, Avda Gral Franco. Visítenos y le mostraremos los pisos terminados Oficina venta: Avenida de Portugal, 9. entp 4.

TERRENO industrial, se vende de 4.500 m.2 fachada a Cra del Cristo antes de llegar a la ermita Precio muy interesante Oficina de venta: Avda Portugal, 9. entp 4.

PISOS, se venden, a estrenar, 4 habitaciones exteriores, cocina exterior, orientación saliente y mediodía. Situación, General Franco Trato directo Precios desde 325.000 ptas Pago contado Oficina de venta: Avda Portugal. 9 entp 4.

PISO, se vende de particular a particular M de la Ensenada 40 primero Precio interesante Véalo e Infórmese en Avda Portugal, 9, entp. 4.

PISO libre, se vende. Razón, Múgica, 28, 5.° centro.

VENDO: Pisos 4 habitaciones, baño, cocina y despensa, sin ascensor ni portería; próximos estrenar, con facilidades. Razón. Av. Bailén, 57, obra.

POR TRASLADO, urge venta en Lardero casa nueva construcción, con almacén propio para negocio, los pisos habitables, terraza, edificable otro piso, huerto parte trasera. Trato directo, en la misma. La Serna, 13. Telf. 35. Lardero.

SE VENDE piso, cuatro habitaciones. Razón, Avda. Colón, 61, 5.° tercera puerta.

PISO 3.° d, se vende, sin gastos Somosierra, 28, 3.°.

VENDO piso céntrico, soleado. Teléfono 215115.

PISO se vende, de ocasión, Duquesa de la Victoria, 79. Razón, portería.

CONSTRUCCIONES San Mateo. Venta de pisos y lonjas (completamente terminadas), con facilidades, en calles Manzaneda, 1 y 3, y en 12 Ligero, 24, 26 y 28. Razón, en oficinas de 12 Ligero 24. T. 221638.

PISO, se vende en Castroviejo, 7 Razón, portería.

SOLARES vendo calle Chile, junto Gran Vía, y en Gonzalo Berceo T. 215486, de 9 a 11 noche.

SOLARES vendo en calle Labradores junto Gran Vía. T. 215486 de 9 a 11 noche

TERRENO industrial 4.000 m.2, carretera Burgos, vendo. Teléfono 22-08-23.

SE VENDE piso amplio en Villegas. Villegas, 3, 2.° derecha.

PISOS exentos estrenar, 4 habitaciones, 3 exteriores, trastero, mucho sol, sin ascensor ni portería. Telf. 220823.

CON FACILIDADES, vendo pisos, dos octavos de 4 hab., cuartos trasteros, exentos primeras escrituras; otro 6.° de 5 hab., cuarto trastero, los tres en Vara de Rey. Otro en Gran Vía, 65, 7.° izqda., 4 hab., bien decorado, amueblado o sin amueblar. Todos con baño completo, servicio, cocina, calefacción central, ascensor subida y bajada. Calzados Cervera, de 11,30 a 12,30.

LOCALES pequeños, exentos, esquina propios negocio. Teléfono 220823.

PISO calefacción central decorado, empapelado armarios en cocina armarios empotrados suelo de parquet baño Roca azulejo impreso, cocina mixta, se vende
SE VENDEN lonjas de todas las medidas. Razón, Oviedo, 18-20, junto Rincón de Pepe.

LOCAL grande, exento, vendo, gran entrada. Precio interesante. Teléfono 22-08-23.

PISO libre, vendo, exento, 4 hab., dos exteriores, baño. General Franco, 70, 2.° primera. Razón, teléfono 222603.

PISO, vendo. República Argentina, 18, 4 hab., servicios y terraza amplia. Razón, portería.

HUERTA de fanega, a medias, en La Ribera. Mercaderes, 7. Carnicería.

EN HARO véndese solar edificable, 400 m.2, centro ciudad Razón, Publicidad Arbex. Vitoria.

ALICANTE, preciosos pisos terminados, desde 208.000 pesetas, precio total, tres dormitorios salón comedor, armario de embero en dormitorio principal, cuarto de aseo, dos terrazas, agua caliente. Construcción inmejorable. Grandes facilidades. Apartado 541. Alicante.

PISO 2.° libre en Vara de Rey. Razón, teléfono 220619.

PISO a estrenar, 5 habitaciones y trastero. Somosierra, 31, 3.° d. Ver, de 4 a 5.

VENDO huerta de 10 celemines, de mucho porvenir. T. 215042.

PISO, vendo, próximo terminación, exento, 4 habitaciones, inmejorable. Situación, Primo Rivera, 15, 2.° d.

BODEGAS champiñón, vendo. Luz y agua, buen precio y facilidades de pago. Mayor 63, 1.°, de 1 a 2 y 7 en adelante.

VENDO o cambio piso Avda. Colón por otro Madrid. Luis Fernández (Navarrito). Bar Colón.

CASA y cuadra, se vende en Haro. Merced, 8, 2.° izqda. Logroño.

SE VENDE piso espléndido, 6 habitaciones, calefacción central, exento. Rep. Argentina, 16, 4.° izqda.

SE VENDE o cambia por solar planta baja, exenta, 5 de altura. Razón, Ciriaco Garrido, 9. T. 220388.

LONJAS, se venden, exentas, calle Huesca, 37 y 39. Razón, Avda. Rep. Argentina, 34, 5.°.

GRAN OPORTUNIDAD, vendo piso vacante, en Portugal 29, antiguo, ocupar en el día. Razón Cámara Propiedad Urbana, don Jesús Martínez.

MAGNIFICO PISO en Vara de Rey (frente Banco España), alquilo o vendo, con mobiliario y teléfono. Razón, Cámara Propiedad Urbana, don Jesús Martínez.

VENDO o alquilo piso calle Chile 1, 6.° C.

GANADOS

CONEJOS reproductores. Razas selectas, aptitud carne vende Granja Gesar en Navarrete Teléfono 32.

VACAS dos, superiores, recién paridas del 3.° vende Máximo Arquinzóniz, en Castañares de Rioja.

VACA superior recién parida del 1.°, vende Pedro Bañares, en Castañares de Rioja.

BURRAS dos, vende Benjamín Ruiz, en Huércanos.

TERNEROS de 5 meses, vende 30 Melchor Ramírez, en Camino Viejo Alberite. Tf. 214924.

VIERNES día 6 desembarco vacas lecheras procedentes Santander. Cabo Noval, 4. Laureano Revuelta.

VACAS, dos superiores, recién paridas del 1.°, vende Enrique Martínez en Castañares de Rioja.

SE VENDE un caballo de seis años a toda prueba. Tratar con Rufino Sáez, en Anguiano.

MACHO cerrado, 1,45 alzada, vende Antonio Santolaya, en Villamediana.

PIENSOS pulpa blanca, alfalfa empacada. Avda Navarra, 14 Santiago Zulueta.

TERNEROS de recría y vacas de leche Cayetano Lacalle Cabo Noval, 3.

TERNEROS de recría, vende Angel Ortiz Ctra de Burgos Cno Carretil Telf 212831

TERNEROS, vacas vendo Cra Cristo Samalar Valentín. Teléfono 213098.

VENDO novillo para semental, semipardo, de 13 meses, criado en el monte Razón, Nicasio García del Valle. Santa Cruz (Soria).

VACAS, dos, superiores, recién paridas del 3.°, y una en días de parir del 4.°, vende Pedro Gómez, en Castañares de Rioja.

HUESPEDES

SE DESEA a pensión. Murrieta, 39 4.° d.

HABITACIONES, dormir o pensión completa, a amigos. Prolongación Gran Vía, 7, 6.° izq.

SE DESEAN chicas a pensión. Calle Ronda, 60, 4.° A.

HABITACION dormir o derecho cocina. Huesca, 21, 4.°.

SE DESEAN dormir o pensión. Colón, 63, 4.°.

PERDIDAS

CADENA y medalla de oro, grabada Se gratificará. Razón, en Telf. 22-01-47.

RELOJ señora Cima, correa de ante negro. Gratificaré. Jorge Vigón, 40, 8.° A o Banco Popular Español.

TRASPASOS

CARNICERIA, por no poder atenderla. Facilidades. Razón, Avda. España, 12, 5.° B.

LOCAL comercial céntrico, necesito tomar en traspaso, arrendar o comprar; superficie aproximada, de 100 a 120 m.2. Razón, por escrito, a José López, «Nueva Rioja».

CARNICERIA céntrica, traspaso o vendo, por no poder atender, muy buena clientela. Avda. Navarra, 33, 1.° d., de 3 a 5.

TRASPASO negocio, grandes facilidades. Primo de Rivera, 17, bajo.

TALLER mecánico completo automóviles, maquinaria en marcha, céntrico. Renta 325 pts. al mes. Razón, Tlf. 212147

LOCAL instalado para pescadería o carnicería, propio cualquier negocio Renta 500 pesetas Razón, Nueva Rioja.

TIENDA comestibles, bien situada, 60 m.2. Renta económica, teléfono. Mayor, 104.

VEHICULOS

TRACTORES, varios procedentes de cambio revisados vende Hergueta Calvo Sotelo, 31.

TRACTOR Volvo, zancudo, recién reparado, vende Hergueta C Sotelo, 31 DKW F-1.000, en muy buen estado con facilidades de pago vende Hergueta Calvo Sotelo, 31.

TRACTORES Ebro y varias marcas procedentes de cambio, vende una vez revisados. Garteiz Hermanos y Cía. Siervas de Jesús, 1 y 3.

TRACTOR Ebro 160, dos años de uso.
TRACTOR Ebro 160, dos años de uso.
TRACTOR Super Ebro 55.
TRACTOR Super Ebro 55.
TRACTOR Ebro 44.
TRACTOR Fordson Major 38.
TRACTOR Internacional B-414.
TRACTOR Internacional B-450.
TRACTOR Internacional B-450.
TRACTOR Nuffield 52 HP.
Félix Serrano García. General Mola, 63. Haro.
TRACTOR Ebro 160, como nuevo.
TRACTOR Ebro 160, como nuevo.
TRACTOR Super Ebro 55.
TRACTOR Super Ebro 55.
TRACTOR Internacional B-414.
Félix Serrano García. General Mola, 63. Haro.

CAMIONES Avia 4.000 y 1.500, Sava, con basculante, y Ebro, revisados, vende, procedentes de cambio Garteiz Hermanos y Cía. Siervas de Jesús, 1 y 3.

FURGONETA «Citroen» buen estado, barata. T 222099

AK 350, como nueva, matrícula alta, y 2 HP, seminueva. T. 212856.

VENDO moto 99 c.c., poco usada. Compraría Vespacar, muy buen estado, tipo furgón, o a cambio. Vara de Rey, 17, bajo núm. 2. La Centella.

VENTAS

TRESILLO completo. Duquesa de la Victoria, 46, 2.° 4.ª.

COMEDOR, se vende. Avda. España, 4, 4.° izqda.

BARBADOS Rupestri Lort, vende cinco mil plantas Bonifacio Riaño, en Cuzcurrita.

MAQUINA de tejer en grueso, buena, barata. San Antón, 4, 7.° C, tardes.

VENDO cama matrimonio, mesillas butacas, mueble cama y mesa redonda Razón, Víctor Pradera, 3, 4.° izquierda.

CARABINA aire comprimido, bicicleta caballero, silla niño moderna, todo nuevo, vendo. La Rivera, 3, 4.°, escalera primera.

COMEDOR, dormitorio y radio, todo barato. T. 222291.

COSECHADORA Claas Europa, 2,40 corte, facilidades de pago, vende Manuel Vozmediano, en Casalarreina.

COCINA butano «Far», 3 fuegos, horno y depósito. Ocasión. Razón, Huesca, 33, 3.° D.

MOTOCULTORA 14 HP., vende Ricardo. Elvillar (Alava).

PUERTAS, ventanas y tijeras madera, se venden. Avda. Colón, D. S.

COMEDOR, lavadora, hornillo butano 3 fuegos, brasero butano, todo completamente nuevo; se da muy barato. También se cede habitación a chico o chica a pensión. Somosierra, 7, 4.° cuarta.

SE VENDE o arrienda piso con cubierto y solar edificable, propio para taller de punto. Razón, en la misma. República Argentina, 35, entresuelo. Teléfono 215072.

MAQUINA punto industrial, manual, galga 5, como nueva, eléctrica galga 12, buen precio, rematadora, bobinadora 2 púas. Lloret. Prolongación Gran Vía, 22, 1.° d.

SE VENDE máquina de hacer punto, como nueva, con labor. Buena oportunidad. Santa Isabel, 5, 1.° d.

SE VENDEN fincas de alfalfa por temporada de 2.° año, 9 y 12 fanegas. Informes, teléfono 21-45-18.

VARIOS

FRANCES profesor nativo. Todos cursos, incluso universitarios. Santos Ascarza, 1.

FRANCES, lecciones por profesora nativa, preparación y conversación preu Bretón de los Herreros, 21, 4. izqda.

AGRICULTOR: Proteja sus sembrados de los pájaros con malla antipájaros Ferretería Mendi.
AGRICULTOR: Plásticos de polietileno en 4 y 6 metros ancho por larguras deseadas. Ferretería Mendi.
ENREJADOS especiales para cercados fincas y chalets, protectores de terrazas y balcones Presupuesto para vallados de fincas Ferretería Mendi.

REPARACION lavadoras, bobinado de motores. Talleres Jema. Barriocepo, 36. T. 222070.

CLASES Latín, profesor competente Colón, 6, 3.° d.

MAESTROS nacionales se precisan dos para San Asensio. Razón, «Nueva Rioja».

FONTANERIA y albañilería. Trabajos a domicilio. Telf. 221098.

MUEBLES de línea moderna y reducido precio, los encontrará usted en El Supermercado del Mueble-Muebles Galarreta en Queipo de Llano, 9. Su compra en este establecimiento le ahorrará mucho dinero.

SASTRE. Se dan vueltas abrigos, gabardinas y trajes. Héroes Alcázar, 15, 2.°

CLASES Bachiller Superior, Reválidas. Preuniversitario. Oficialía, Maestría. Titulado experto garantizado. T. 211291.

ALBAÑILERIA y pintura en general. Razón, Telf. 221057

GANARA en casa 250 pesetas diarias enseñanza, proporcionamos labor para tejer. Informes, Exclusivas Luna. Murrieta, 3.

MEDIO MILLON de ptas. más colaboración personal, invertiría en negocio solvente. Razón, Nueva Rioja. Ref. 37.

MATEMATICAS, Física, Química, a domicilio. Telf. 21-16-79.

LOS 100 DIAS DE GREGORIO LOPEZ BRAVO

Nuestro ministro de Asuntos Exteriores parece competir con los atletas del marathon olímpico. Desde el 29 de octubre, en que asumió la cartera del Exterior, no para un solo momento. De aeropuerto en aeropuerto, López Bravo va exponiendo a los altos mandatarios de naciones que visita los horizontes de nuestra política.

En un documento excepcional, «Mundo» ha recogido estos primeros cien días de López Bravo, que por su enorme interés recogeremos en sus contenidos más interesantes.

Los rumores se hacían cada vez más consistentes. En los "círculos generalmente bien informados" se daba ya como cosa hecha. Desde la instauración del régimen nacido como consecuencia del 18 de julio no se había rodeado un cambio ministerial de tanta expectación. Las "quinielas políticas" jugaban al 1-X-2 con los cargos ministeriales.

Por fin, el 29 de octubre, a las nueve y veinticinco de la noche, el entonces director general de Prensa anunciaba oficialmente el relevo en catorce departamentos ministeriales. Había novedades que, sin pecar de exagerados, podían calificarse de sensacionales. Dos hombres fuertes del anterior Gobierno, Fraga y Solís, eran alejados de sus carteras ministeriales. Nombres nuevos llegaban hasta los puestos directivos de la política nacional, algunos que no se barajaron al confeccionar las "quinielas".

La atención pública, sin embargo, se dirigió principalmente hacia un cambio de cartera: la designación de López Bravo como ministro de Asuntos Exteriores. Por primera vez en la historia española era confiada a un ingeniero naval la dirección de nuestra política exterior. Un hombre joven y abierto, distinto y nuevo, se incorporaba al timón de uno de los sectores más delicados de la actividad gubernamental. ¿Qué iba a suceder?

El balance de los cien primeros días de su gestión, densos y apretados, nos permite entrever, aunque con carácter meramente provisional e indicativo, hacia dónde se encamina nuestra proyección exterior. Merece, pues, la pena que le dediquemos un poco de atención.

EL "QUIEN ES QUIEN" DE LOPEZ BRAVO

Pocos hombres gozan de tan buena prensa como el actual ministro de Asuntos Exteriores. Incluso en los sectores que pueden ser calificados como "oposicionistas" se le reconocen méritos. El hecho de que su reciente visita a Bruselas, ciudad tan propicia a manifestaciones hostiles contra el régimen español, haya transcurrido sin el menor incidente constituye un dato.

"Las empresas más poderosas del mundo se lo disputarían para dirijir sus relaciones públicas", se dijo. En efecto, un hombre representante de un Gobierno que durante años mantuvo un clima tan tenso con la Unión Soviética y que, con toda naturalidad, inesperadamente, visita Moscú y es capaz de despertar corrientes de cordialidad no puede ser un hombre común.

Gregorio López Bravo de Castro nació en Madrid el 19 de diciembre de 1923. Estudió en la capital de España la carrera d eingeniero naval. Una vez finalizados sus estudios realizó prácticas de dirección de empresa en importantes industrias de los Estados Unidos. Más tarde desempeñó actividades profesionales en la Sociedad Española de Construcción Naval, S. A., y en las factorías que Matagorda tiene en Sestao y en Cádiz.

En el año 1959 ocupa su primer cargo público: es nombrado director general de Comercio Exterior. Al año siguiente es designado director del Instituto Español de Moneda Extranjera. Dos años más tarde, en 1962, ocupa su primera cartera ministerial, la de Industria. Del Gobierno formado el 11 de julio de aquel año solamente continúan desempeñando cargos ministeriales el actual vicepresidente del Gobierno, almirante Carrero Blanco, y el señor López Bravo.

Ha sido también miembro de la Junta de Energía Nuclear y consejero del Instituto Nacional de Ingenieros.

LA "NUEVA FRONTERA" EXTERIOR

El 29 de octubre se inician los 100 días que habían de marcar un rumbo inusitado a nuestras relaciones exteriores. En el momento de la transmisión de poderes, el señor López Bravo afirmó que "una vida de dedicación preferente a todos los problemas socioeconómicos me inclina hacia una interpretación realista y concreta de la diplomacia".

Sin más experiencia real en el campo de la diplomacia que su presencia como embajador extraordinario en la toma de posesión del presidente del Paraguay, general Stroesner, tiene el acierto de llamar a su estrecha colaboración a un diplomático capaz y experto, el actual subsecretario del Departamento, don Gonzalo Fernández de la Mora. Su inexperiencia en este terreno es suplida con eficacia por el nuevo nombramiento. El equipo, indispensable en toda actividad contemporánea, comienza a funcionar.

Desde el momento de la toma de posesión, el 30 de octubre, casi todos coincidieron en la apreciación de que España había acertado a encontrar para la actual hora europea a un ministro europeo, a un político en consonancia con el nivel histórico que nos ha tocado en suerte vivir.

LA CUENTA DE LOS "CIEN DIAS"

Los profesionales de la Prensa saben muy bien que un hombre público es noticia cuando "está en línea". Al señor López Bravo le han bastado dos viajes, la inesperada escala en Moscú y la visita a Bruselas, para que la Prensa mundial comenzara a fijar su atención sobre este ingeniero naval que ha iniciado un "despegue" sorprendente. "La política exterior española, normalmente rígida y de lentos movimientos —escribió Richard Eder, del "New York Times"— ha exhibido una actividad casi frenética durante el último mes".

Y toda esta actividad, este cambio de rumbo, se ha realizado sin aspavientos, con una naturalidad digna de los mejores oficios diplomáticos. Casi sin transición, realiza una visita a las capitales de dos mundos dispares y divididos: Moscú, capital del socialismo comunista, y Bruselas, capital de la Europa occidental y cristiana. La llamada "bomba diplomática española" había estallado. Una "escala técnica" y la clausura de una exposición del "Retrato Español" han servido para hacer comprender que algo nuevo estaba sucediendo en la política exterior española.

INGLATERRA: LA BARRERA DE GIBRALTAR

Donde primero se hizo notar el nuevo tono impuesto por el señor López Bravo fue en la suavización de la tensión existente entre el Reino Unido y España debido a la cuestión gibraltareña. Quizá convenga resaltar que ciertos comentaristas ingleses se excedieron al valorar el cambio de actitud que significaba la incorporación del nuevo ministro a la cartera de Asuntos Exteriores.

En sus declaraciones al diario madrileño "ABC", el ministro español puntualizó claramente la nueva postura: "Deseo firmemente —dijo— una distensión con el Reino Unido, meta que parecen compartir en el Foreing Office. Todo nos invita a entendernos y a complementarnos: todo salvo Gibraltar... Es uno de los puntos cardinales de nuestra política exterior; pero no su polo magnético. La restauración de la integridad territorial de España exige la reivindicación de un territorio que nos fue arrebatado por la fuerza y que no han cesado de reclamar todos los Gobiernos, desde el día aciago de 1704 en que lo perdimos. El Peñón es una tierra irredenta a la que nuestro país no renunciará jamás... Creo en el diálogo y en el entendimiento".

El anuncio de la realización de maniobras por parte de la escuadra inglesa en aguas jurisdiccionales de Gibraltar no debe interpretarse como un cambio de actitud. Unas maniobras navales de este tipo suelen prepararse con cuatro o cinco meses de antelación, por lo que no suponen ninguna respuesta concreta a la política actual.

Sin embargo, el señor López Bravo se ha apresurado a dar la correspondiente réplica diplomática. Había que dejar sentadas las cosas en su sitio.

PORTUGAL, NACION HERMANA

Durante los primeros cien días en el desempeño de la cartera exterior, se han acentuado los intercambios con Portugal a todos los niveles y en todos los terrenos. Es inminente la visita a España del secretario de Estado para la Industria, señor Rogerio Martins, con quien se piensa llegar a importantes acuerdos sobre cooperación industrial.

Se anuncia ya para el próximo mes de mayo el viaje del primer ministro portugués, Marcelo Caetano, con el que se estudiarán problemas que afectan a las dos naciones.

En el terreno de las realizaciones prácticas, se ha culminado una vieja aspiración común al rubricarse en Lisboa el acuerdo para la construcción del puente sobre el Guadiana.

España, por otra parte, en el plano internacional, ha acentuado su apoyo a la política de Portugal.

LOS CAMINOS DE EUROPA

"España pertenece al mundo occidental, hacia el que ha de orientar su política exterior", decía la primera declaración gubernamental. Sin protocolo apenas, sin más compañía que la de un diplomático, buscando la sobriedad y la eficacia, el señor López Bravo aprovechó su visita a Bruselas, capital de la Europa comunitaria, con motivo de una exposición de pintura, para conversar ampliamente con dos importantes personalidades de la actual hora europea: el ministro belga de Asuntos Exteriores y presidente del Consejo de Ministros de la Comunidad Económica Europea durante el primer semestre de 1970, señor Harmel, y el señor Martino, que dirige las relaciones exteriores de dicha Comunidad.

Aunque el séquito del señor López Bravo se reduce al mínimo indispensable, en sus carpetas de documentos le acompaña siempre el resumen de los trabajos de sus colaboradores. Su experiencia empresarial le ha enseñado que, hoy día, sólo el trabajo en equipo es eficaz.

Con ocasión de su reciente visita a Roma para asistir a la canonización de Soledad Torres Acosta, el señor López Bravo fue invitado por su colega italiano, el señor Aldo Moro, a un almuerzo de trabajo que se prolongó dos horas y media. Señala el ministro español que en sus conversaciones se trataron temas de interés general, pero en los que habían destacado el tema de la paz y el Mediterráneo.

Con respecto a la expectación despertada por sus viajes, el señor López Bravo aclaró: "Me limito a ejecutar la política de nuestro Gobierno por senderos de apertura clara, pero prudente".

Otro hecho que señala la política pro-europea lo constituye la apertura de la Embajada en Luxemburgo, cuya posición geográfica y su vinculación a la CEE no necesitan ser destacadas.

Por lo que respecta a la República Federal, el ministro alemán de Asuntos Exteriores ya ha aceptado la invitación para visitar Madrid.

Del 9 al 11 de febrero, el señor López Bravo será recibido en audiencia especial por el presidente de la República, señor Pompidou. Asimismo, se entrevistará con varios miembros del Gobierno francés, en particular con su colega Maurice Schuman, con el que tratará sobre el desarrollo de la cooperación franco-española y los problemas internacionales que afectan a ambos países.

LA APERTURA AL ESTE

"Al hablar de Europa no me refiero sólo a la occidental, sino también a la del Este —declaró el señor Bravo a "La Actualidad Española"—. No se puede ignorar a media Europa. Y ello no sólo en el terreno de los intercambios económicos, sino también en el de la seguridad mutua. En este sentido, entiendo que debemos participar en la Conferencia de Seguridad Europea con todos los países de este continente, sin distinción de régimen político".

La apertura hacia el Este aparece claramente definida. Se indica que el Gobierno español es partidario de una conferencia en la que participen todos los países del viejo continente, así como también, dada su vinculación a los países europeos, se estima conveniente la participación de los Estados Unidos de Norteamérica y el Canadá. Se acepta Helsinki como sede de la conferencia y se pronuncia por que se celebre antes de septiembre de 1970.

Este acercamiento pragmático constituye una prueba del nuevo sentido realista con que se aborda la problemática internacional, tanto en el plano bilateral como en su postura ante la celebración de la Conferencia de Seguridad.

La visita a Rusia tiene un valor altamente significativo. En los tradicionales círculos antiaperturistas españoles no han dejado de manifestarse postura pintorescas. Un editorial de "Vida Nueva" recordaba la actitud de aquel que entra en una librería y, muy seriamente por cierto, pide: "Quisiera un mapamundi, si es posible sin Rusia".

"Empecemos por decir que el viaje de López Bravo —dice la mencionada revista— y cuanto se haga por entablar unas relaciones normales con Rusia nos parecen sencillamente un gesto de sensatez, un gesto que ni comentaríamos (pues hacer lo que se debe no es en rigor ni noticiable ni festejable), de no ser por las vestiduras rasgadas por algunos". Más adelante añade: "Pensamos que, con cerrar los ojos, el sol no deja de existir".

Parece ser que la visita a Rusia no fue tan improvisada como parece. Aunque escierto que el mal tiempo desvió el avión hacia Moscú, con anterioridad, durante la parada de servicio en Tachkent, se había concertado una entrevista con un funcionario soviético para tratar de problemas relacionados con la Marina Mercante. Sin embargo, es indudable que la inesperada escala en Moscú fue aprovechada por el señor López Bravo al máximo. Los 45 minutos que duró la entrevista con el alto funcionario soviético constituyeron todo un acontecimiento en la historria de las relaciones exteriores del régimen nacido como consecuencia del 18 de julio.

Si la entrevista en el aeropuerto de Moscú —escribió Manuel Aznar— fuera el resultado de un apresuramiento, habría que echarse a temblar. Afortunadamente, nada hay que no responda a criterios de extremada prudencia, de calculada eficacia y de dignidad moral.

(Continuará)