BARCELONA, DE LUTO

TRAGICO HUNDIMIENTO

ENTRE LAS VICTIMAS, UN CALAHORRANO Y SU ESPOSA

BARCELONA, 6. (Cifra). — Los trabajos de descombro del edificio de la calle Capitán Arenas, derrumbado anoche, se han intensificado esta mañana y colaboran en ellos todos los servicios de bomberos. Aunque sin poderse confirmar, la impresión que existe es que el número de víctimas no será tan crecido como se supuso en los primeros momentos, ya que las autoridades han sido informaoas de que habitualmente la mayoría de los inquilinos acostumbraban a pasar el fin de semana fuera de Barcelona y solían regresar el lunes por la mañana. De todos modos, esta impresión no podrá ser confirmada hasta que sean retirados todos los cascotes provocados por el derrumbamiento.

Los vecinos que ocupaban las viviendas correspondientes al resto del edificio han sido evacuados en su totalidad. El edificio siniestrado está situado en la confluencia de las calles Capitán Arenas y Santa Amelia y tiene numeración en las dos: Capitán Arenas 57 y 59, y Santa Amelia, 10 y 12. El edificio estaba estructurado en forma de trébol, con escalera y ascensores en el centro. La parte que se derrumbó es la correspondiente a las terceras puertas en las diez plantas.

La fuerte explosión y el desplome de esta nave provocaron un ruido tan ensordecedor que ocasionaron rotura de todos los cristales de viviendas y tiendas en un radio de más de doscientos metros y el estruendo pudo oírse en el silencio de la noche desde casi toda la ciudad

Bajo los cascotes que forman una impresionante pirámide se ven restos de alfombras, cortinas y utensilios domésticos. Varios automóviles estacionados en los alrededores han sido también afectados por el siniestro. Las escenas de emoción han sido muchas, ya que al lugar acuden parientes y amigos de los que vivían en el edificio, produciendo lo mismo emotivos encuentros entre los supervivientes y quienes acudían en su busca. Una dama, al parecer extranjera, ha sufrido un fuerte ataque de nervios, siendo evacuada en una ambulancia. Según parece, dicha señora acaba de llegar de Alemania y en uno de los pisos derruidos vivían sus hijos, uno de los matrimonios que han perecido. Una señora joven también sufrió una terrible impresión, ya que al parecer dos primos suyos han desaparecido entre los escombros. Otro matrimonio que tenía su residencia en el ala derrumbada del edificio llegó al lugar del siniestro poco después de producirse la explosión cuando regresaban de una sesión de cine, sufriendo una enorme impresión.

Los obreros que han colaborado con los bomberos, Guardia Municipal y algunos vecinos en los primeros trabajos de rescate aseguran que durante los primeros trabajos un brazo humano se movía entre escombros a la altura del tercer piso Hasta esta mañana no pudo ser rescatado aquel cuerpo y el del cónyuge, ya que se trata de un matrimonio que se encontraba durmiendo cuando el hundimiento.

Al lugar del siniestro han acudido nuevamente esta mañana el ministro de la Gobernación, el de la Vivienda, alcalde, presidente de la Diputación y otras autoridades.

En el servicio de urgencia del Hospital Clínico han sido internadas en grave estado un hombre llamado José Solanellas Calonge, así como una niña de dos años.

Sobre las causas del siniestro, de momento no pueden adelantarse más que conjeturas Parece confirmarse por la declaración de testigos presenciales que el hundimiento fue precedido de una explosión en el piso cuarto y se cree qu pudo ser motivada por un escape de gas.

Catorce cadáveres se alinean en el depósito judicial del Hospital Clínico de víctimas del edificio derrumbado. Diez de ellos pertenecen a mujeres y hasta el momento han sido identificados los ocho siguientes:

Antonio Salanova Gil, natural de Calahorra, y su esposa, Carmen Ballarín Huguet; Oominique Dethiel Durell, Antonio Romero Moreno, Karen Klenner, Francisca Klenner, María José Escubosa Sánchez y Eduardo Casavilva Cabrera.

Ha sido salvada de entre los escombros la niña de 21 meses de edad María Romero Detheiel.

Dos heridos han sido atendidos en el propio Clínico: José Solanellas Cataujo y Manuel Ruiz Martínez, de 27 años, que pasó a su domiciliio.

A las seis de la tarde, el cuerpo irreconocible de una mujer ha sido extraído de entre los escombros del inmueble. Y el de un niño, de cinco o seis años de edad.

Son dieciséis ya los cadáveres extraídos hasta el momento.

Según el sereno del barrio faltan todavía por rescatar los de tres personas adultas y el de una criatura de unos seis meses.

Los vecinos de los tres bloques colindantes con el siniestrado se han reunido esta tarde para estudiar la situación. Algunos creen que deben evacuarse definitivamente las plantas que ocupan y otros que personal técnico dictamine si existen seguridades de continuar habitándolos.

NUEVA RIOJA

Director: JOSE MARIA LOPE TOLEDO

Edita NUEVA RIOJA S A Apdo 28 Dpto Legal: LO-2 Redacción, Administración y Talleres Vara de Rey 66 Teléfono 21-31-00

Número 10.646. Año XXXII. Martes, 7 de marzo de 1972. 20 páginas. 5 pesetas.

El acontecimiento de mañana

Boda Borbón-Martínez Bordiú

MADRID. (Cifra). — Mañana, día 8, a las seis de la tarde, se celebrará en la capilla del Palacio de El Pardo el enlace matrimonial de don Alfonso de Borbón Dampierre con la señorita María del Carmen Martínez-Bordiú Franco, hija de los marqueses de Villaverde y nieta del Jefe del Estado, Francisco Franco Bahamonde.

Actuarán de padrinos en la ceremonia nupcial Su Excelencia el Jefe del Estado y la madre de don Alfonso, Emmanuela de Dampierre y Ruspoli, hija del vizconde Roger de Dampierre, décimo duque romano de San Lorenzo, y de la princesa Vittoria Ruspoli, de la Casa Poggio Suasa según informa hoy «Hoja del Lunes» de Madrid.

La ceremonia religiosa será oficiada por el cardenal arzobispo de Madrid-Alcalá y presidente de la Conferencia Episcopal Española, monseñor Vicente Enrique y Tarancón.

II Jornadas Técnicas de la Vid y Vino Rioja

Allende, presidente del Comité de honor

MADRID. — (De nuestro enviado especial). Ayer, a las siete menos cuarto de la tarde, el ministro de Agricultura, don Tomás Allende y García-Báxter, recibió en su despacho oficial a una Comisión riojana que fue presentada al titular por el procurador por nuestra provincia y delegado nacional de la Familia, don Carlos Bonet.

Dicha Comisión estaba integrada por los ingenieros don Eugenio Narváiza, delegado provincial de Agricultura y presidente del Consejo Regulador de Origen Rioja; don Julio Fernández Sevilla, presidente de la UTECO; el director de la Estación de Enología y Viticultura de Haro y otros ingenieros de Alava y Navarra.

Los visitantes ofrecieron al ministro la presidencia del Comité de honor de las II Jornadas Técnicas de la Vid y Vino Rioja, que el señor Allende y García-Báxter aceptó complacido, departiendo cordialmente con los representantes riojanos e informándose de los ponentes —técnicos españoles, franceses e italianos— que han de participar en las Jornadas, de inmediata celebración.

El desconcierto del Logroñés

Mal recuerdo ha dejado el Logroñés en el último encuentro jugado en Las Gaunas. La confrontación Logroñés-Rayo Vallecano daba motivos suficientes como para que se ofreciera un gran partido. El conjunto blanquirrojo, pletórico de moral, tenía casi en su mano la victoria... Pero sobre el terreno de juego no fue así. Mal partido, con un Logroñés desorientado y un Rayo que se aprovechó del desconcierto de su rival. Se aprovechó y hasta empleó «leña» para llevarse algo positivo de este envite. — (Foto HERCE).

LA HORA DIFICIL DE MAKARIOS

ATENAS, 6. (Efe-Reuter). — Unos trescientos estudiantes greco-chipriotas se enfrentaron hoy con la Policía durante una manifestación organizada frente a la Embajada de Chipre en Atenas para pedir la dimisión del arzobispo Makarios de su cargo de presidente de la isla.

Una Comisión de estudiantes de la Universidad de Atenas entregó al embajador, Nicholas Kranidiotis, un escrito en el que se le pedía al arzobispo que acceda, mediante la presentación de su renuncia, al deseo manifestado por el Santo Sínodo de la Iglesia ortodoxa de Chipre.

Los manifestantes pronunciaban frases como «Gobierno de unidad nacional» y «Protección para los obispos del Santo Sínodo». En los muros de la Embajada chipriota colocaron también carteles en los que se leía: «Embajada de la Unión de Repúblicas Socialistas Soviéticas» y «Para armas checoslovacas, dirigirse a Makarios en su Arzobispado de Nicosia».

La Policía retiró los carteles y detuvo a diez estudiantes, los cuales fueron puestos en libertad una vez disuelta la manifestación.

MISIVA CARA

PARIS, 6 (Pyresa). — La carta del comandante Charles De Gaulle al coronel Nachin, fechada el 20 de junio de 1929, que ha salido a pública subasta en la Sala Drouot, ha sido adjudicada a un comprador anónimo por dieciocho mil francos (unas 225.000 pesetas). Esta misma carta fue adjudicada el 31 de enero de 1970 en algo más de cuatro mil francos.

El interés de esta carta reside en una interpretación de la caligrafía del autor. Con su letra tendida, minuscula y a veces confusa, escribió un texto en el que defendía apasionadamente a un ejército que no contaba con la atención de los políticos. Y decía: «Dentro de algunos años se agarrarán a mis faldones para salvar a la patria... Y, por si fuera poco, también a la canalla».

La duda ha existido y existe acerca de si De Gaulle escribió «mis» o «nuestros» faldones (la confusión en francés, entre el «mes» y el «nos», dada la escritura del general, es muy posible). La opinión de los expertos es la de que De Gaulle escribió «mis», pero los historiadores han citado siempre el texto refiriéndose a «nuestros faldones», por considerar que De Gaulle hacía una confidencia a un superior jerárquico y no resultaba lógico el estilo profético y presuntuoso. No obstante, grafólogos e historiadores están de acuerdo en una íntima convicción: el general escribió «nos», pero pensaba en «mes». De ahí la duda caligráfica para la Historia.

TEMA VIVO

PANAMA-USA: LA HORA DE LA NEGOCIACION

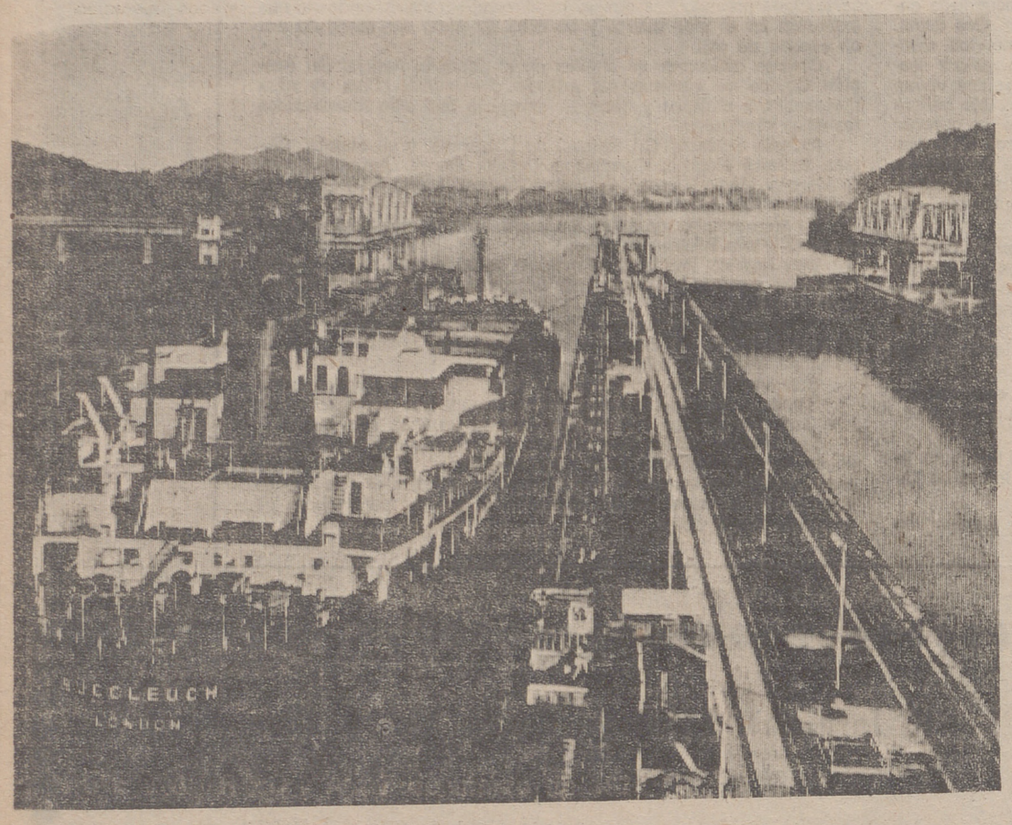

MADRID, 6. — (Del servicio de documentación de «Pyresa»).

Esta semana va a reanudarse en Wáshington las conversaciones Estados Unidos - Panamá acerca del Canal, punto de litigio entre ambos países. Estados Unidos estaría dispuesta, según informó en octubre de 1971, a ceder el Canal y todas sus instalaciones para dentro de treinta años. Panamá, por su parte, solicita la cesión lo antes posible, poniendo fin al tratado entre ambos países, que se firmó en 1903.

EL TRATADO «HAY-BUNAU Y VARILLA»

La República panameña obtiene su independencia en noviembre de 1903 y, dos semanas después, Estados Unidos logran un acuerdo con la nueva nación. Ante la amenaza de Colombia de reducir los impetus nacionalistas de Panamá, Estados Unidos anunció su propósito de defender el nuevo territorio independiente.

A finales de ese mismo mes de noviembre se firmaba el tratado Hay-Bunau y Varilla: John Hay era secretario de Estado norteamericano y Philippe Bunau-Varilla ministro plenipotenciario de Panamá. El tratado concedía a Estados Unidos, a perpetuidad, una franja de ocho kilómetros de ancho a ambos lados del Canal que se iba a construir.

Los trabajos comenzaron en 1906 y no habrían de terminar hasta 1914. La obra, que ya sonó con realizar Fernando de Lesseps en 1878, atravesaba los valles de los ríos Grande y Chagres, enlazando con el lago de Gatún y las esclusas de Miraflores y Pedro Miguel. Su longitud era de 64 kilómetros y la anchura variaba entre los 105 y los 300 metros. La franja anexa al Canal, que pasaba a soberanía de los Estados Unidos, sumaba una superficie de 1.432 kilómetros cuadrados.

El 15 de agosto de 1915, el vapor "Ancón", de la Panamá Railroad inaugura oficialmente la nueva vía, en dirección del Atlántico al Pacífico. La zona es administrada por un gobernador norteamericano y, además de los ingresos en concepto de paso por el Canal Estados Unidos monta un negocio múltiple: de venta de agua y electricidad a Panamá, de venta de agua a los buques en tránsito, de venta de agua potable a las islas de Aruba y Curacao.

RECLAMACIONES PANAMEÑAS

La base de las reivindicaciones panameñas se centra, más que en el Canal en sí, en la «Canal Zone», la franja que está separada del territorio panameño por una valla de alambre. Hasta 1955, Panamá no tuvo derecho ni siquiera a enarbolar su bandera en la zona. La cláusula «a perpetuidad» significa para Panamá un colonialismo, según palabras del propio Gobierno, que priva al país de aprovechar su riqueza fundamental: su propia situación geográfica.

En 1967, las primeras conversaciones Panamá-Estados Unidos no progresaron a causa de la intransigencia de los políticos. En 1969, durante una visita a la zona por parte de Nelson Rockefeller, éste quedó impresionado por los gobernantes panameños y aconsejó al Gobierno Nixon que se reanudaran los contactos interrumpidos en los dos años anteriores. En mayo de 1971 se vuelven a celebrar conversaciones entre ambos Gobiernos, en un intento de revisar el tratado de 1903.

En octubre de 1971 se reunen nuevamente, y es entonces cuando Estados Unidos anuncia que estaría dispuesto a devolver la zona y el Canal en un plazo de treinta años, para principios del siglo XXI.

UN SEGUNDO CANAL DE PANAMA

Al margen del problema, conocido entre la población panameña como «canalera», los Estados Unidos han estudiado en diversas épocas la construcción de un segundo canal.

Cinco proyectos-base se han presentado: el primero al Oeste del actual. El segundo al Este (ambos muy próximos al canal). El tercero en territorio colombiano, aprovechando el curso del río Atrato. El cuarto por Nicaragua y Costa Rica, enlazando a través del lago Nicaragua. Y el quinto desde el Golfo de Campeche hasta el Golfo de Tehuantepec, por territorio mejicano.

Todos estos proyectos no sólo estaban destinados a mantener una vía de unión Atlántico-Pacífico en manos norteamericanas, sino que servirían para descongestionar el actual canal y que al mismo tiempo sirviera para ruta de los grandes petroleros modernos, que no pueden cruzar el viejo canal.

El Congreso norteamericano nombró una Comisión de estudio del canal interoceánico pero muy probablemente no llegarán a ninguna conclusión hasta 1985, cuando la vía normal quede definitivamente pequeña para absorber el tráfico creciente de buques. La Comisión informó, de momento, que la ruta más idónea para el segundo canal es la «solución Oeste», a diez millas del actual. Su costo, estimado en moneda de 1970, sería de 2.900 millones de dólares. Por otra parte, no sería posible vaciar la zona por medio de explotaciones nucleares, ya que la técnica sería demasiado peligrosa.

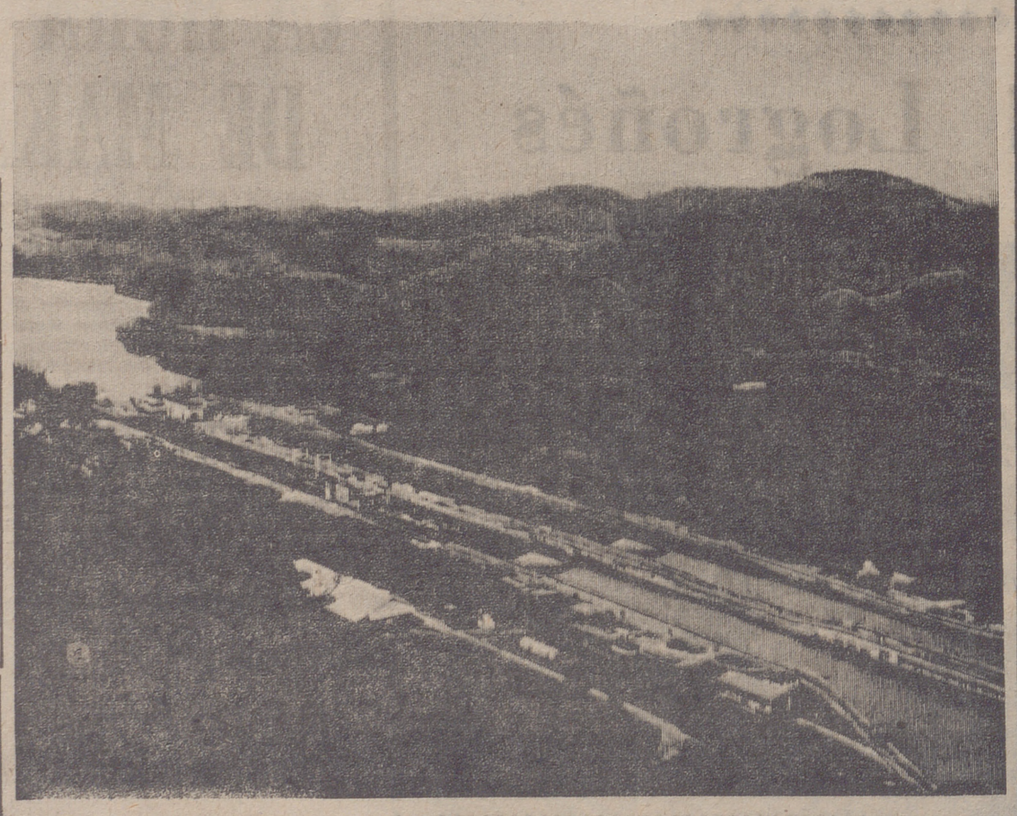

ANUNCIOS OFICIALES

Diputación Provincial de Logroño

SUBASTA DE FINCAS

En los Boletines Oficiales de la provincia y del Estado de fechas 24 de febrero y 2 de marzo del corriente año, respectivamente, aparece publicado el anuncio de subastas de fincas propiedad de la Diputación que a continuación se indican:

Subasta núm. 1.—Finca o solar sito en término de «Valderuga» o «Valdelanas», de Logroño. Superficie: 8.120 metros cuadrados. Precio tipo: pesetas 56.840.000. Fianza provisional: 1.136.800 pesetas.

Subasta núm 2.—Finca o solar sito en término de «Valderuga» o «Valdelanas», de Logroño. Superficie: 3.369,04 metros cuadrados. Precio tipo: 13.476.160 pesetas. Fianza provisional: 269 523 pesetas.

Subasta núm. 3.—Finca o solar sito en término de San Llorente o San Adrián, de Logroño. Superficie: 2.250 metros cuadrados. Precio tipo: pesetas 12.375.000. Fianza provisional: 247.500 pesetas.

Todas las proposiciones para estas subastas deberán mejorar los precios tipos.

El plazo de presentación de pliegos para estas subastas será de veinte días hábiles a contar del 3 del actual.

Los pliegos de condiciones de subasta para la enajenación de las citadas fincas se hallarán de manifiesto en la Secretaría de esta Diputación durante los días y horas hábiles de oficina.

Logroño, 4 de marzo de 1972

El Presidente

Alimentación

empresa radicada en Madrid, con 20 agentes, introducido en hostelería y alimentación, almacenistas, economatos, etc. solicita representaciones para Madrid y zona Centro. Ofertas a Ref. 407. **Alas. Alcalá, 32, Madrid-14.**

Para explotación de gran restaurante, sociedad recreativa o cosa análoga

vendo o arriendo finca a 4 kms. de Logroño, magnífica situación, carretera de primer orden, antiguo edificio con salones para bodas, banquetes, etc. Terrenos para toda clase de deportes, aparcamientos, etc. Zona ideal para la construcción de chalets, agua potable abundante, alumbrado y fuerza para industria. Fantástica bodega-cueva, etc., etc.

TELEFONO 21-21-26, de 12 a 3.

ECONOMIA

El papel del INI en el desarrollo industrial

MADRID, 6 (Por el redactor económico de Pyresa, Fernando Fernández Sanz).

El pasado martes, el ministro de Industria, don José María López de Letona, informó ampliamente a las Cortes sobre la actividad del Instituto Nacional de Industria y contestó posteriormente a numerosas preguntas que le formularon los procuradores. El INI sigue representando un importante papel en el desarrollo industrial de nuestro país, y si bien ha perdido aquella función de vanguardia y lanzamiento que tuvo en los primeros años de su existencia, cuando en España no existían apenas industrias, conserva una serie de funciones imprescindibles y equilibradoras en nuestra actual coyuntura de expansión. El ministro enumeró precisamente las tres premisas básicas de la nueva orientación del INI: consolidación de la industria básica, reestructuración de sectores y empresas y promoción de industria de punta.

INFORME DE UNESID

El señor López de Letona, en unión del ministro de Relaciones Sindicales, señor García Ramal, presidió también la Asamblea anual de Unesid, celebrada este año en cierto ambiente expectante dada la difícil situación del sector en el pasado año. El ministro de Industria reconoció que el consumo de acero había sido inferior a las previsiones debido a que la reactivación no había entrado cuando se esperaba. Sin embargo, señaló como contrapartida favorable el aumento de nuestras exportaciones, que registraron un fuerte incremento hasta situarse en un millón de toneladas. En cuanto a las perspectivas del sector, indicó que las previsiones del III Plan de Desarrollo, con índices de expansión mayores que el anterior, indican que la producción de acero en España en 1975 será de 12,9 millones de toneladas.

Por su parte, el señor García Ramal elogió la agresividad de los exportadores españoles, que habían sido capaces de lograr mercados en una coyuntura internacional claramente desfavorable.

LOS FERROCARRILES DE VIA ESTRECHA

La compañía concesionaria del ferrocarril de vía estrecha de León a Bilbao, conocido por «La Robla», ha renunciado a la explotación de la línea debido a su escasa rentabilidad. Esta noticia se une a otras que se han sucedido en estas últimas semanas, relativas a este tipo de ferrocarriles, no englobados en la Renfe, pero que todavía suman la respetable cifra de más de 2.800 kilómetros de líneas. Este de La Robla es el más largo de España de vía estrecha, con 340 kilómetros, y fue construido fundamentalmente para suministrar combustible a Bilbao. La decadencia del carbón ha arrastrado consigo a la de estas líneas de vía estrecha construidas en función de dicho transporte. El próximo verano —se ha anunciado también— será concluido el ferrocarril El Ferrol-Gijón, con lo que toda la costa Norte de España estará unida desde la frontera francesa hasta la provincia de La Coruña con una larga línea ferroviaria de casi 800 kilómetros de longitud, en cuyo recorrido se encuentran las capitales de las provincias costeras vascas, santanderina y asturiana, además de importantísimos centros fabriles y siderúrgicos. Paradójicamente, este ferrocarril, cuya explotación está repartida entre varias compañías y el propio Estado, apenas tiene tráfico de mercancías —que es la base de la rentabilidad— y sus servicios de viajeros son de carácter local. El anuncio hecho por el Ministerio de Obras Públicas de que está en estudio una reestructuración de estos ferrocarriles hace prever que se potenciarán al fin las grandes posibilidades que tienen, especialmente los ya indicados de la zona Norte, lo que al mismo tiempo contribuirá a aliviar el tremendo tráfico pesado que soportan las carreteras del citado litoral, en particular en el tramo Bilbao-Santander-Oviedo-Avilés.

MERCADO COMUN

El mercado común sigue ocupando el interés de la Prensa. En estos días se publicó el balance del comercio del pasado año con los países de la Comunidad Económica Europea a los que exportamos por valor de 857,3 millones de dólares e importamos mercancías por dólares 1.233,4. El déficit se ha reducido y ello ha obedecido a las siguientes causas: Incremento de las exportaciones industriales españolas, mayor dinamicidad de nuestras exportaciones, una mejor organización productiva y una reestructuración comercial. También hay que anotar que en esta mejora de nuestra balanza comercial ha influido la coyuntura económica de la propia Comunidad, que ha reducido sus exportaciones a terceros países.

Sobre el importante tema de las repercusiones para España de la ampliación del Mercado Común, el director general de Relaciones Económicas Internacionales, don José Luis Cerón, pronunció el viernes una conferencia en la que puso de relieve que estas repercusiones son muy complejas y no pueden simplificarse ni en visiones catastróficas ni en optimismos excesivos. Habrá consecuencias favorables y otras desfavorables. Pero es precisamente el acuerdo que ya tenemos firmado el que va a hacer que disfrutemos de las primeras y podamos negociar la corrección de las segundas. El señor Cerón confirmó, por otra parte, el que dichas repercusiones se harán notar menos en el sector industrial que en el agrícola, principalmente en nuestro mercado con la Gran Bretaña, cuyos aranceles de protección son mucho menores que los que ahora impondrá la Comunidad Europea.

APERTURA DE PLIEGOS

Presidida por el subsecretario de Industria, don Fernando Benzo, se celebró en la mañana del sábado la apertura de pliegos de las empresas que han concurrido para participar en el 40 por 100 de la Empresa Nacional de Petróleos de Tarragona, que construirá y explotará la nueva refinería de Tarragona. Como es sabido, en dicha empresa tiene participación mayoritaria el Instituto Nacional de Industria, con un 60 por 100 del capital. Se han presentado al concurso las empresas Compañía Española de Petróleos, S. A (Cepsa); Compañía Arrendataria del Monopolio de Petróleos, S. A. (Campsa); Asfaltos Española, S. A. (Asesa); Compañías Chevron-Texaco y Unión Explosivos Río Tinto. El Ministerio de Industria resolverá el concurso en el plazo de dos meses, contados a partir de la fecha de hoy

Comentario bursátil-Febrero 1972

En febrero ha continuado el movimiento alcista iniciado en diciembre pasado, aunque a un ritmo en conjunto más moderado.

Durante la primera quincena el marcado fue ganando con regularidad nuevos puntos al Indice General Gesfondo, que alcanza el día 16 la cota máxima del año, 113,994 (base 31-12-69), lo que supone un 11,02 por 100 respecto al nivel de primero de año. En el transcurso de la segunda mitad del mes aparecieron las lógicas realizaciones de beneficios después de las importantes revalorizaciones registradas en los semanas precendentes.

La euforia compradora fue tan fuerte, que a pesar del freno que significó la intervención de la autoridad reguladora del mercado, llevó algunas cotizaciones a unos niveles relativamente altos, sobre todo teniendo en cuenta el corto período de tiempo en que se alcanzaron. Sin embargo, las correcciones en los cambios a que han dado lugar las realizaciones no han perjudicado la consistencia del mercado, ni puede considerarse que se haya interrumpido la tendencia favorable, sino que más bien se ha iniciado un período de mayor moderación y consolidación de los niveles alcanzados por algunos valores.

El balance de febrero señala un aumento del 4 por ciento del Indice General y de 6,06 del de Valores Industriales lo que significa en lo que va de año un alza media de la Bolsa de un 9,3 por ciento, y de un 13,33 por ciento para los Valores Industriales. Durante este mes los valores más favorecidos han sido los Bancos Comerciales e Industriales con revalorizaciones medias del 5,9 y 9 por ciento respectivamente, Constructoras e Inmobiliarias con un 9,4 por ciento de aumento, Inversión Mobiliaria con más 8,9 por ciento y Químicas y Textiles más 7,9 por ciento.

PRESENCIA

EL TERCER MUNDO

Antes se hablaba de un sólo mundo. Después fueron dos, porque había también dos bandos, dos fuerzas, dos hegemonías. Y ahora se habla, ya con propiedad, de Oriente, Occidente y del "otro". De ese mundo nuevo en la galería internacional, pero que, sin embargo, es viejo, quizá el más decano en su vetustez humana. Ocupa el número tres porque vive y no está circunscrito ni ubicado en ninguna de las dos parcelas clásicas. Es un tercer mundo que late, se asoma a la gran ventana de la vida y se agita. Está presente. Está ahí, y pesa.

Desaparecida Alemania como potencia independiente y aislada; desaparecido el Japón como peligro oriental —mitad incógnita, mitad realidad asombrosa—, la II Guerra Mundial dejó perfectamente delimitados dos estilos. Dejó un mundo partido en vertical por un meridiano que separaba a la URSS, al comunismo, de los restos de la vieja Europa y de América, con el indiscutible liderato de los Estados Unidos. Ambos colosos, con distintas concepciones políticas y sociales, se repartían el globo. Hace apenas unos años, todavía quedaban las colonias y Africa era europea. Asia no contaba y América, de Río Grande al estrecho de Magallanes, estaba oscurecida por la confusión en sus problemas económicos, políticos y culturales que obstaculizaban el desarrollo y forja de una personalidad. No había, pues, un tercer mundo. Sólo dos, con tremendas diferencias en sus sistemas y en la idea de libertad.

Antes aún, cuando esa G.M. II estaba lejos, quedaba Inglaterra, con su escuadra, su comercio, sus rutas hacia el Cabo de Buena Esperanza y hacia Oriente a través de Suez y de sus jalones mediterráneos, hacia la India y Australia. El orbe tenía un paladín. Era el viejo estilo —a fin de cuentas, era la vieja Europa—, lo que ya se arrastraba de antaño desde que España se oscureció y la Historia se encaprichó por los rubios. Fue la época de la verbena inglesa, y la geografía toda se adornaba con banderas y gallardetes de la Gran Bretaña. Los Estados Unidos de América, aparte su salida a la guerra del 14, era un país de fábula que empezaba a hacerse arquetipo de muchas cosas a través de esa plataforma de lanzamiento llamada Hollywood. La política era Inglaterra, el temor Alemania, y la sombra más alargada e inquietante la proyectaba el imperio del sol naciente.

A partir de 1945, la bomba de Hiroshima sacudió al mundo en muchos aspectos. Comienza la descolonización concatenada y quedan enfrentados USA y la URSS. El eje vertical, la raya que parte esas dos concepciones, se difumina hacia abajo y hacia el Este, con ramificaciones también hacia la América no sajona. 1960 es el llamado Año de Africa. En Asia se crea el mosaico de Oriente Próximo y sale a escena la China de Mao. Inglaterra cuenta menos. La Albión de los acorazados, que entonces todavía servían en la estrategia naval, y de los militares retirados, que habían servido en la estrategia colonial; la tenaz que sólo puede preocuparse de desgranar con alguna dignidad su imperio para anclarlo en la Commonwealth y de mantener Gibraltar como una reliquia de su pasada grandeza, ha perdido definitivamente un liderato que ahora ostenta USA. Y la pugna Este-Oeste está simbolizada por los Estados Unidos y la Unión Soviética.

Pero otro personaje pisa las tablas en busca de autor, de obra, de ideología, de ayuda, de todo. Es el tercer mundo, que cuenta, antes que nada, con la revolución de color. Los dos bancos eran ya tres con China. Y China es también no-blanca. Sin embargo, dentro del campo ideológico, puede encuadrársela en el lado Este. En cambio, el tercer mundo de verdad —abstracto todavía el concepto— queda al margen y forma cuerpo mientras adquiere alma. Si ese tercer mundo tomase conciencia de su poder indirecto cambiarían muchas facetas de la política internacional. Porque, aún sin valer gran cosa por sí sólo, puede escorar el globo con su aportación hacia cualquiera de los poderosos bandos en litigio.

Por ahora su postura es cómoda, relativamente, y despreocupada. Burguiba ya expuso el programa que puede servir de "slogan" general: "Situar a Africa del Norte a igual y prudente distancia de USA y de la URSS". En el fondo podrán tener sus simpatías pero es un mundo que "se mantiene entre capitalismo y comunismo, al margen de ellos, de esa lucha", según escribió Thomas Patrick Melady.

No cabe duda, son neutrales, son los terceros en disco-día. Y para sus peleas y discusiones sólo hacen caso a quien más les apoya. Juegan y oscilan; parece que hipotecan su existencia, pero jamás su esencia. Es un mundo aparte, ni el primero ni el segundo. Es el tercero, el "otro", en teoría no alineado políticamente. Es Africa, es Asia es parte de América y son todos los países en vías de desarrollo, miembros de los "setenta y siete" hoy noventa y cuatro. Con su peligro futuro si nos empeñamos en seguir viéndolo sin personalidad. O si creemos que todavía son inferiores las razas no-blancas.

(Pyresa)

LUIS SAEZ DE GOVANTES

TIEMPO DE OPINION

ARGUMENTOS

El señor procurador familiar por Guipúzcoa ha presentado enmienda a la totalidad del proyecto de Ley de Bases de Régimen Local. Además de «indicios de anticonstitucionalidad» del sistema de elección propuesto para los alcaldes y presidentes de Diputaciones, el señor Escudero Rueda argumentaba globalmente contra la Ley de Bases por los siguientes motivos:

1.—La construcción de la Ley no se ajusta a los antecedentes históricos de España.

2.—El reto para los hombres de nuestro tiempo está precisamente en ligar nuestras instituciones forales a los problemas del desarrollo.

3.—La Base 41 presenta el grave problema de «perpetuar un error político» ignorando los derechos de Guipúzcoa y Vizcaya.

4.—No es recogida la doctrina de la subsidiaridad del Estado respecto de las entidades menores.

5.—La división regional es enunciada vagamente, creándose uniones provinciales mediante la convocatoria de simples intereses materiales.

6.—La financiación de las entidades locales no ha sido precedida de una mejora del sistema fiscal ni se ha tenido en cuenta un desglose entre impuestos para el Estado e impuestos para las citadas entidades.

7.—El proyecto se remite setenta y cinco veces «a lo que disponga el texto articulado» con lo cual se menoscaba la misión de las Cortes. «¿Por qué después de tanto tiempo para su elaboración —pregunta el procurador— no se ha traído a la Cámara una ley articulada?».

8.—No está justificada la demora del desarrollo de la ley hasta el año 1974.

(De «Informaciones»)

PERJUDICADOS

Si bien los indultos, sin excepciones, constituyen por su propia naturaleza, o pretenden constituir, un beneficio que se otorga por la máxima jerarquía del Estado a determinadas personas que se encuentran cumpliendo sanciones penales o administrativas, parece que el último indulto que se concedió en España, pese a los reconocidos buenos propósitos que motivaron su promulgación, no ha beneficiado a todos. Me estoy refiriendo a los llamados «objetores de conciencia». «Si persisten en objetar —dice Eduardo Cierco en una entrevista reciente— se les procesa otra vez por el mismo o análogo delito, sólo que con la agravante de reincidencia o reiteración, según los casos. Al existir agravante, la pena de privación de libertad impuesta será más larga que aquella de que se le indulta.

Y en este problema concreto sí que no cabe cargar ninguna partida de responsabilidad en las cuentas del Gobierno. En dos ocasiones se remitieron a las Cortes sendos proyectos de ley tendentes a poner remedio a esa enojosa situación. Pero los «ultras» supieron utilizar la estrategia suficiente para evitar que cristalizaran en normas legales las soluciones más en consonancia con los tiempos en que vivimos.

(De Alvarez Puga en «Diario de Barcelona»)

EL TURISMO

España no es el único país europeo que explota su sol para atracción de turistas ateridos y aburridos. Hay otros países que nos hacen la competencia y hasta procuran dar grandes facilidades económicas a cuantos los visitan, para fastidiarnos. Algo así como unas «rebajas de enero» —pero en verano—, con el fin de tree haciendo una clientela. Yugoslavia figura en cabeza de esta actividad rebajante y se perfila como peligroso rival.

Tenemos, frente a ella, un espectáculo en exclusiva: la fiesta nacional. Las corridas son monopolio europeo de España y el hecho de que se celebre algún festejo que otro en diversas localidades del Sur de Francia no debe inquietarnos en orden al turismo. Los extranjeros tienen curiosidad por conocer el «toguegui-to espagnol» y esta baza típica —que sólo nosotros podemos ofrecer— nos ayuda a ganar muchas divisas.

(De «Pueblo»)

Sacerdocio: crisis y amor

El Papa Pablo VI acaba de proclamar ante un grupo de sacerdotes de Roma algo que es válido para todos los sacerdotes del mundo: «No temáis ante la crisis del sacerdocio. Puede ser providencial para una verdadera reforma de la concepción y el ejercicio del sacerdocio».

Hay muchas razones para dar por consecuente y serena esta constructiva afirmación del Papa. Las crisis producen malestar, inquietud e incertidumbres. Pero son imprescindibles para tomar conciencia, para plantear cualquier cuestión, para su diagnosis y para su solución acertada. El Papa se refería en esta cuestión una vez más al celibato. El celibato, por supuesto, es cuestión de fe y amor: de amor de mujer, desde luego, y de amor de Dios. Sobre este amor a Dios ha escrito el famoso sicólogo Eric Fromm en su libro «El arte de amar»: «En el sistema religioso predominante en Occidente, el amor a Dios es esencialmente lo mismo que la fe en Dios, la existencia de Dios, la justicia de Dios, el amor de Dios. El amor a Dios es esencialmente una experiencia de la mente. En las religiones orientales y en el misticismo, el amor a Dios es una experiencia del profundo sentimiento de unidad, inseparablemente vinculada con la expresión de este amor en todos los actos de la vida».

Si hay alguna profesión de hombres en la que se verifican estas dos posiciones simultáneas respecto al amor a Dios, el hombre que funge ese doble menester es el sacerdote, el ministro de Dios. Mental y experimentalmente, en pura y total fusión de su ser, el sacerdote es el hombre del amor a Dios. Su vocación y su profesión basculan en el fiel de este amor divino.

Así lo confirman las interesantes y muy humanas autobiografías de sacerdotes que dejaron su situación sacerdotal, al vivir situaciones conflictivas, ya resueltas, para adoptar otro rumbo con el otro amor, el amor a la mujer, y también otros amores menos identificados, como el de la simple libertad, por ejemplo. Las historias de estos sacerdotes, quienes han tenido ya tiempo de asentarse en su nueva situación, han sido calificadas de ingenuas y candorosas. Lo suele ser toda historia de intimidad, sobre todo si es de amor. Sus relatos pueden haber causado sonrisas y bromas y, desde luego, anatemas, ante esas actitudes calificadas de «brotes sentimentales o romantización adolescente del amor». Pero prescindiendo ahora del caudal de perenne adolescencia que los ministros de Dios pueden atesorar años y años, no hay razón para no ver en los aludidos relatos algo más frío y serio, algo importante para la Iglesia y para la comprensión de lo humano. Mejor será tomarlo ni a la ligera ni a la tremenda.

El hecho es que para uno de estos sacerdotes, John O'Brien, según cuenta, se le plantea, en primer lugar, «el orden de los amores». Y lo hace constar en un trozo de papel: «Primero, Dios; segundo, su Iglesia; tercero, el sacerdocio; cuarto, mi congregación —era religioso—, y quinto, Eva». Sigue el catálogo de sus otros sentimientos y relaciones: parientes, amigos, deporte, alimentación, diversiones y descanso. Es curioso constatar el trastrueque que en su espíritu fue experimentando ese ordenamiento lineal de amores. El conflicto estaba en que Dios se le presentaba «de alguna manera como una Persona, la Persona más importante; pero más bien como una reflexión filosófica que como un ser vivo, real, que respira, piensa y reacciona». No deja de extrañar fuera de Estados Unidos este último concepto acerca de Dios por parte de un sacerdote católico, a quien el amor a Dios sigue trabajando aún después de dejar su ejercicio ministerial. Es bien significativo que en la misma ceremonia de su matrimonio autorizado ya por Roma, recuerda vivamente su poder soslayado de consagrar y distribuir la Eucaristía: «Me sobresalté al ver el cáliz de la Preciosa Sangre que se nos repartía, como ya estaba permitido, junto con el Cuerpo de Cristo en la Hostia. No había pensado en que ya era normal. Y sumí la Sangre redentora de Cristo, aunque yo no la había consagrado, cosa que yo había hecho exactamente 5.303 veces».

Como detalle humano y con su inconsecuencia reconocida, otro de estos sacerdotes, Terence Netter, recuerda un telefonazo de su padre. «En 1965, cuando yo estaba en Georgetown, apareció en «The New York Times» un artículo sobre la posibilidad de algún cambio en la Iglesia con relación al celibato. Mi padre leyó el artículo y me habló acerca de él por teléfono. Quería saber si esa noticia me afectaría. Recuerdo que le contesté bromeando: «No te preocupes papá. Ya tengo bastantes problemas sin casarme». «En breve, por entonces mi problema no era con el celibato. Era con la obediencia». «A pesar de todo, yo tenía un sentimiento consciente de una misión personal de asimilarme a Cristo y de hacer morir en mí aquello mismo que quería apartarme de la cruz de la soledad y de la hiel y el vinagre de la contradicción».

La experiencia, insistentemente convivida con Cristo por el sacerdote, parece seguir como un amor activo y profundo, como un amor circunstancialmente hibernizado.

A tanto llega la profesionalidad. Dios es su «tópico», su negocio, su ideal y su cotidianidad, a veces rutinaria, por eso mismo que es profesional. El sacerdote se ha graduado en lo divino, y ha llegado ahí por grados de estudio, de experiencia, de testimonios dados y recibidos por parte de sus hermanos hasta convertirse, por facultad humilde y gloriosa, en «doctor en Divinidad». Más sencillamente, su peripecia humana nos la resume el referido Terence Netter: «Sigo pensando que una de las glorias del sacerdocio católico consiste en que la mayoría de sus hombres viven en celibato por una **elección continua** y no por falta de poder interior para querer a la mujer».

Fray MAURICIO DE BEGOÑA

LAS CARAS, LAS VOCES

En principio fue la cara, o las caras; después, la voz. Al menos en Bélmez de la Moraleda, pequeño pueblo de la provincia de Jaén.

La originalidad del caso —y su misterio— está en la postergación de la voz a un segundo plano.

A uno no le parece extraño que aparezcan caras en la piedra de un fogón campesino, porque no hay nada que no pueda sucederles a los pobres. Es como el premio de una lotería sobrenatural. Por otra parte, la aparición de rostros desconocidos no debe maravillarnos a los españoles.

Lo curioso, como digo, es que haya sido necesaria la presencia de las caras para que surjan las voces. Parece como si las fuerzas oscuras que se manifiestan en Bélmez quisieran demostrarnos a los pobres mortales que la impresión de una imagen en piedra es anterior a la voz. Naturalmente, nadie se lo ha creído, a pesar de las detalladas explicaciones del periódico «Pueblo» difundidas por la televisión.

¿Qué dicen las voces? ¿Son varias o es una sola? ¿Hablan en castellano arcaico o en lenguaje moderno? ¿Tiene acento andaluz o no? ¿Modulan palabras o simplemente sonidos, es decir, ruidos? ¿Han dicho algo coherente, o al menos inteligible, o se mantienen en un plano de terrorífica vagorosidad sonora, como de fondo de película de miedo?

Un periodista que interrogó al primer caballero que grabó estas voces en cinta magnetofónica no ha podido describirlas. El profesor que las grabó, tampoco.

Preguntó el periodista: «¿Qué dicen las voces?».

Responde el profesor: «Si se lo dijera usted se le pondrían los pelos de punta».

Al parecer, se trata de voces masculinas y femeninas, como venidas de lejos, que no expresan nada racional. ¿Acaso es para maravillarse?

En realidad, lo asombroso es que un docto psicólogo y un periodista sientan una sensación de angustia en el epigastrio ante voces que no dicen nada. ¿Cómo puede ser terrorífica o poner la carne de gallina una voz o una sucesión de voces que no expresan una idea, un sentimiento, un proyecto político o social ni describen un paisaje o un conflicto humano?

Lo contrario sí que asusta a veces. Asusta la voz equivocada, o la que persuade de falsedades o la que intenta engañar. Pero, ¿pretender tales cosas las temblorosas voces de Bélmez?

¡Alejaos caras y voces brotadas misteriosamente en el pequeño pueblo de Jaén! No nos asustáis. Sois de otro mundo, no del nuestro, y éste sí que tiene caras, y sobre todo voces, reales y verdaderas, capaces de zarandear el ánimo con sus inflexiones, sugerimientos, llamadas, promesas, esperanzas, ilusiones y todo cuanto los humanos podemos esperar de una voz.

(Pyresa)

ALBERTO CRESPO

PRADEJON

Los labradores están preocupados por no poder laborar las tierras

PRADEJON. — (De nuestro corresponsal, Guillermo Moreno).

La inestabilidad del tiempo tiene preocupados a los labradores, que no pueden realizar el laboreo de sus tierras como lo requieren ya los terrenos de cultivo de olivares, viñedos, preparación de la siembra de la patata y demás.

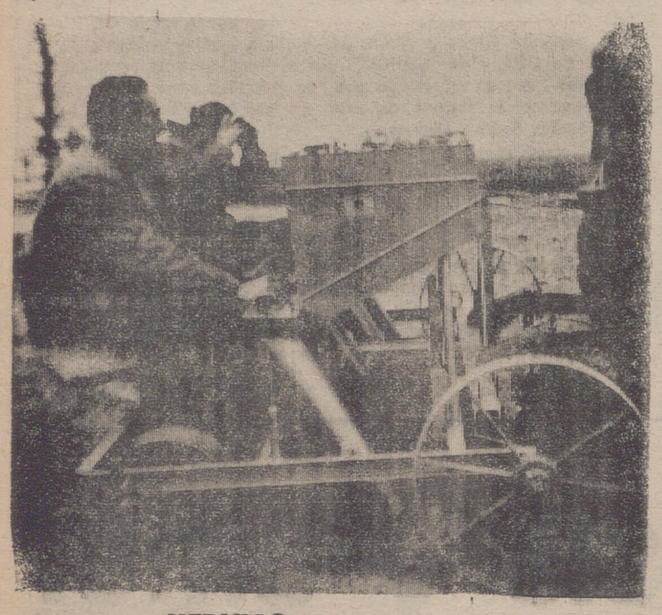

No podemos decir que las lluvias hayan caído en grandes cantidades, pero han sido continuas —casi diarias— y la tierra se encuentra muy húmeda dificultando los trabajos.

El tiempo avanza, las temperaturas no son bajas y los frutales se encuentran muy avanzados. Los almendros muestran ya sus flores y los cereales presentan un buen aspecto de vegetación.

OBRAS MUNICIPALES

Se encuentran bastante avanzadas las obras de ampliación y adecentamiento del cementerio, obras que llevan a cabo Construcciones Rodero, de Ablitas (Navarra).

Y ya que hablamos del cementerio, señalamos que nos parece conveniente que el Ayuntamiento tome en consideración la necesidad del arreglo encementación del trozo que falta por hacer en la prolongación de la calle del Cantón hasta el recinto sagrado para evitar la interrupción del tráfico, que supone la conducción de los cadáveres por el citado trayecto.

También se halla en construcción el nuevo lavadero, que irá seguido a la fuente y abrevadero situado frente a la casa de los maestros, al otro lado del río de los Vadillos.

Por otra parte, también se está ampliando el puente que cruza el citado río.

Los citados servicios ya estaban en funcionamiento más adentro del pebio, pero éstos serán derruidos por no considerarse necesarios, y se aprovecharán los solares para otras obras más importantes que el Ayuntamiento tiene en proyecto.

CURSILLOS PREMATRIMONIALES

Ayer, lunes, a las nueve de la noche, dieron comienzo en los salones del guardería unas charlas sobre el noviazgo y el matrimonio.

A estas charlas acuden la mayor parte de las parejas de novios de esta localidad que han de contraer matrimonio en fechas próximas y también otros jóvenes, mayores de 17 años, que desean iniciarse en estos conocimientos prematrimoniales.

Las charlas corren a cargo de un grupo de seglares de Logroño y sacerdotes de diferentes puntos de la diócesis, todos ellos con una gran experiencia en estos temas, desde los puntos de vista naturales, médicos y de religión desde los que se pueden mirar estas dos importantes cuestiones que son el noviazgo y el matrimonio.

Esperamos que estas charlas, que van a durar toda la semana, sean de gran provecho pasra lo jóvenes cursillistas que asisten, desde ayer, para asimilar las enseñanzas que se impartirán y que están especialmente dedicadas a ellos.

HERVIAS

JOVEN HERIDO EN ACCIDENTE

HERVIAS. — (De nuestro corresponsal, Nicasio Herce).

Hacia la una de la tarde del domingo ocurrió un lamentable accidente de circulación en la carretera de Hervías a Bañares.

Paseaban tranquilamente por la citada carretera dos amigos que no se apercibieron de la llegada de un coche hasta que fueron asustados por el ruido próximo del motor.

Al pretender ponerse a salvo, fue atropellado el joven de esta localidad Juan Martín del Val, de 17 años, hijo de nuestros convecinos don Martín y doña Luisa.

El herido fue recogido en su coche por don Isaías, maestro nacional de Huércanos, que ocasionalmente pasaba por allí y lo trasladó a Santo Domingo de la Calzada.

Una vez atendido por el doctor Zuazo, el joven fue trasladado a la Clínica Velázquez de la capital, donde se le apreciaron rotura de tibia y peroné en la pierna derecha, cerca del tobillo, y rotura de la clavícula izquierda, además de múltiples golpes, siendo el pronóstico de menos grave.

El encontronazo fue tan grande que el turismo, que conducía el vecino de Bañares Luis María Alonso, sufrió desperfectos de bastante consideración.

NACIMIENTOS

Ha dado a luz una niña doña María Iglesias, esposa de don José Jiménez. Esta niña hace el número ocho de los hermanos.

También ha dado a luz otra niña, ésta primer fruto del matrimonio, la esposa del pelotari de Hervías Juanito del Val.

Enhorabuena a los padres y abuelos de las recién nacidas.

CONSULTORIO MEDICO

El próximo domingo tendrá lugar la bendición e inauguración del nuevo Consultorio Médico, situado en las antiguas dependencias de la Secretaría del Ayuntamiento.

El citado consultorio está dotado de instrumental preciso y moderno, camilla articulada, pesa-bebés, esterilizador eléctrico, etc.

Según se nos ha asegurado, el inspector jefe de Sanidad estará presente en los actos de bendición e inauguración.

DEL CAMPO

En malas condiciones se está llevando a cabo la siembra de cereales, especialmente la de la cebada.

Las nevadas y frecuentes lluvias, si bien han contribuido a empapar la tierra, también es cierto que han retrasado la sementera.

DEFUNCION

Días pasados dejó de existir nuestro convecino don Angel Villaverde Prado.

Reciban su viuda, doña Antonia, y sus hijos, nuestro más sentido pésame.

SANTO DOMINGO

INGENIO PARA LA NIEVE NACIDO EN ESTA CIUDAD

Es una «moto», inventada por un industrial calceatense

SANTO DOMINGO DE LA CALZADA (De nuestro corresponsal, Jesús Angulo Díaz).— Con miras a la futura estación de invierno en el San Lorenzo, nuestro impetuoso y joven industrial calceatense don Neftalí Isasi Gómez, ha ideado un aparato que puede ser revolucionario en el deporte de la nieve: se trata del llamado por él «moto-ski», una rara motocicleta para la nieve, claro, pero sin ruedas. Estas son sustituidas por un sistema deslizante y propulsado por un motorcito de dos tiempos y 50 cc., conectado a un sinfín oruga.

Asisto a las pruebas que, en privado, realiza en las mismas faldas del San Lorenzo, a 2.000 metros sobre el nivel del mar. El paisaje que se nos ofrece en esta latitud es maravilloso, la pista de prueba es un camino forestal completamente helado y tapizado por el blanco elemento. El moto-ski es puesto a punto, e inmediatamente un tableteo de ametralladora ensordecedor rompe el silencio de aquel paraje encantador. Estoy loco, ardo en deseos por verlo trepar y los minutos de precalentamiento se me hacen horas. Por fin, la hora de la verdad, la cuenta atrás ha terminado; la prueba: El artefacto es montado por su propio constructor, señor Isasi, y, tras unos valvenes de principio, es controlado y trepa unos cien metros, volviendo a bajar y subir varias veces con la mayor facilidad. La prueba se ha realizado y no ha podido ser más satisfactoria. Preguntado su inventor si piensa hacer alguna exhibición cara al público en alguna estación de invierno, me dice que sí que, una vez patentado y autorizado, hará unas demostraciones en Piqueras y más tarde visitará Candanchú y La Molina.

Un aplauso para este joven industrial y que cunda el ejemplo de este hombre, cuyos ratos de ocio son tan constructivos.

Jóvenes montañeros calceatenses llegaron al monte San Lorenzo a colocar el tradicional belén. Ellos lo hacen a pie todos los años.

Pero ahora parece ser que estas alturas podrán ser alcanzadas en «moto». No obstante, los deportistas seguirán subiendo a pie; por algo «cuentan con ellos».

De todas formas es en este monte donde se llevan a cabo las pruebas de la nueva «moto» para subir y bajar deslizándose por la nieve.

SOLOZABAL organiza por primera vez en Logroño

UN CURSILLO PARA OBTENER EL TITULO DE PROFESORES DE AUTO-ESCUELA

En Logroño van a darse unos cursillos para preparar a quienes lo soliciten para la obtención del título de profesores de autoescuela. Son las primeras enseñanzas que se dan en este sentido. Y no porque en nuestra provincia no haya necesidad de mejorar el profesorado, porque todo marche sobre ruedas. No. Aquí, como en casi todas las provincias españolas hay profesores de autoescuela que dejan muchísimo que desear y que es necesario proceder a su renovación. Junto a señores que a la experiencia de su dilatado trabajo han sabido sumar formación y han procurado estar al tanto de renovaciones, y que desempeñan en la actualidad un papel extraordinario, hay otros que no han evolucionado y que se encuentran totalmente desfasados para seguir impartiendo unos conocimientos tan fundamentales como los de la enseñanza para la obtención del permiso de conducción. Hace unos años valía todo el mundo para ejercer estas funciones. Cualquier camionero, el primer experto en el volante que se presentara. Pero en este tiempo las cosas han cambiado. Desde que la Jefatura de Tráfico se hizo cargo de los exámenes de conducción, cada vez se exije más al alumno. Y la autoescuela debe estar en condiciones de dar todo lo que un examen de este tipo pueda exijir Por todas estas razones, el profesor tradicional que se sienta junto al alumno y que, rutinariamente, le explica los mandos, sin saber ni Código ni señales en muchos casos, no vale. Se ha experimentado que grupos de alumnos encomendados a profesores de éstos, han encontrado, incluso en el examen teórico muchas dificultades a la hora de aprobar. Y es que la teórica está esencialmente unida a la práctica. Por otra parte, el Código, o al menos el modo de interpretarlo, ha cambiado sensiblemente. Los viejos y castizos profesores, demasiado frecuentes en nuestras autoescuelas no quieren saber nada de cambios.

Es la noticia que Autoescuela Solozábal está preparando un cursillo para profesores. La idea bullía entre las autoescuelas de Logroño, pero en vista de que faltaba decisión para acometer la empresa en conjunto, particularmente, Solozábal, ha montado las clases y próximamente darán comienzo.

—¿Cuándo?

—Las fechas están pendientes de las de Madrid. Porque los muchachos que sigan el curso aquí deberán pasar el examen en Madrid. Si aprueban, les dan el título, y a trabajar.

—¿Es que faltan profesores de autoescuela?

—En nuestra provincia faltan profesores bien preparados. Los que han obtenido el título después de pasar un examen duro en Madrid, son de toda garantía. Esos nos interesan a las autoescuelas. Por tanto, faltan.

—¿No están compensados económicamente?

—Ahora sí que lo están. Un profesor de estos buenos gana de diez a dieciocho mil pesetas mensuales.

—Un muchacho que quiera presentarse y seguir estos cursos, ¿qué tiene que hacer?

—Viene a nuestra autoescuela, se inscribe y sigue el cursillo. Seguidamente, pasa el examen en Madrid y si aprueba, ha terminado.

—¿Puede contar con un puesto de trabajo garantizado?

—Desde luego Hoy las autoescuelas nos preocupamos por los buenos profesores. El chico que ha pasado este examen ofrece las máximas garantías.

—¿Cuánto durará el cursillo aquí en Logroño?

—Unos dos meses aproximadamente. El horario será fuera de las horas normales de trabajo.

—¿Puede inscribirse todo el que lo desee?

—Queremos que sea un curso con unos veinte alumnos como máximo. Las únicas condiciones que se exigen, en principio son estas: 1) Tener 21 años cumplidos, como mínimo. 2) Tres años de antigüedad con el carnet de la clase «B». 3) Carecer de antecedentes penales. Y 4) no estar sancionado con la retirada del carnet.

—Hemos visto cuáles son las condiciones, pero, ¿en qué consistirá el cursillo?

—Se enseñará teórica, como pueden ser señales y Código. Además, mecánica y prácticas de enseñanza con vehículos Estarán encargados de este cursillo el director de la Autoescuela Solozábal y dos profesores de la misma, de toda garantía.

—¿Qué pretende su autoescuela con esta enseñanza?

—En primer lugar creemos que es un buen servicio al gremio de profesores de autoescuela. Esta profesión está muy necesitada de adquirir un prestigio que no ha tenido y que debe tener. Por otra parte, para nosotros también es un timbre de gloria.

Esa es la noticia. En Logroño, por primera vez, se dará un cursillo preparatorio para obtener el título de profesores de autoescuela. Puede ser una buena oportunidad para quienes se sientan con vocación. Más detalles se facilitarán en Autoescuela Solozábal.

HARO

SOBRE EL ACOTADO DEL RIO TIRON

HARO.—(De nuestro corresponsal, Demetrio Olmos)

Don Pedro López de Heredia y Ugalde, en su calidad de presidente de la Sociedad Riojalteña de Caza y Pesca nos envía con ruego de publicación la siguiente nota:

Nos ha sorprendido la crónica del corresponsal de Anguciana, nuestro buen amigo «Carjosán», bajo el título «No al coto del río Tirón», aparecida el día 2 del actual en este diario, que por ligera y demagógica nos atrevemos a enjuiciar como fruto tan sólo de un desconocimiento en profundidad del problema, objetivamente tratado.

De otra manera no se explica cómo se pueden decir tantas inexactitudes, porque han de saber todos que:

1.º—La Sociedad de Caza y Pesca a que se refiere no ha acotado el río Tirón ni mucho menos sus «riberas». Ha sido el Servicio Nacional de Pesca Continental, Caza y Parques Nacionales quien ha creído oportuno acotar un tramo de dicho río, a su paso por tres términos municipales: «Cihuri», «Anguciana» y «Haro», para ordenarlo en cuanto al aprovechamiento de su riqueza piscícola, consorciándolo con la aludida Sociedad en miras a su fomento, para beneficio de pescadores «deportivos», tanto lugareños como extraños.

2.º—Efectivamente, tal y como creía el cronista, las Sociedades de Pescadores se han creado para controlar, regular y fomentar la fauna piscícola de interés deportivo, y a este efecto se consorcia con la «Riojalteña» la ejecución de su ordenamiento, mediante la imposición de unas obligaciones para que la finalidad se cumpla. Todo interesado tiene a su disposición en esta Sociedad un ejemplar del contrato de dicho Consorcio.

Y si alguna duda surge sobre esta finalidad, recuerden los «jaramugos» de trucha común lanzados al río acotado, en agosto último, en lugares del puente de Cihuri (Priorato) y puente de Anguciana, entre otros.

3.º—Los trámites llevados a cabo para la realización del acotado no han supuesto ninguna maniobra de «ambición sórdida», como el cronista significa. Hace más de un año que fueron iniciados por el Servicio Provincial de Pesca Continental quien pidió —sin ser preceptivo— opinión sobre el asunto, a los Municipios afectados, prestándola favorablemente Cihuri y Haro, siendo notoriamente conocida la postura en contra de la villa de Anguciana. Como puede apreciarse, razonablemente ha imperado, en el criterio de la Administración la opinión de la mayoría que, evidentemente se ha de estimar como más beneficioso para el bien general de la comunidad en la comarca.

4.º—Sin duda, los pescadores lugareños tendrán racionados sus días de pesca y el número de sus capturas, al igual que los lugareños, pero, lejos de ver los labradores más «hollados» sus suelos y sembrados, ocurrirá todo lo contrario, al limitarse el número de permisos para pescar, lo que no ocurría con el régimen de libertad hasta hace poco vigente. Aparte que parece pueril pensar que un pescador produzca daños en sembrados, que no tiene por qué pisar, puesto que su lugar de acción es la ribera, de servidumbre común ¿No hollarán más los bañistas al buscar cobijo para sus jugueteos y leña para sus guisos?

5.º—Creemos se equivocan los términos. Ningún Municipio puede aducir derechos de propiedad sobre sus aguas fluviales, a no ser los aprovechamientos que tengan concedidos y menos sobre los peces que las habitan. Ambos bienes son de propiedad estatal. Y el Estado puede administrarlo como mejor crea conveniente y en este caso ha creído oportuno, estimamos que con sano juicio ordenar el aprovechamiento de la fauna del río Tirón en el tramo acotado para su fomento, poniendo en manos de la Sociedad Riojalteña el plan que lo lleve a cabo, en razón a los méritos y antecedentes que tiene, pues no en vano hay en su haber el precedente del Najerilla, en el que el pasado año se echaron alevines de trucha común, de tamaño crecido, por valor de 68.000 pesetas (acotado de San Asensio), que aportó la Sociedad. E igualmente vigila y regula un gran tramo del río Ebro a su paso por Haro, en el que la última temporada se capturaron más de 30.000 docenas de cangrejos.

6.º—Carece de sentido tildar a las Sociedades de Caza y Pesca como entidades con fines lucrativos. A quien desee informarse tiene a su disposición sus estatutos. La Sociedad Riojalteña de Caza y Pesca no pretende otros fines que fomentar y regular sus respectivos aprovechamientos, en beneficio del deporte y de los deportistas que la integran y aun de aquéllos que permanecen al margen, respetando y haciendo respetar los reglamentos y de paso beneficiando también al agricultor, con los premios que concede por capturas de alimañas que constituyen un crecido apartado en su capítulo de gastos, pretendiendo, en adelante, brindar su guarderío al servicio de las Hermandades de Labradores para una mejor vigilancia en bien del respeto de sus frutos.

Por lo demás, es una sociedad abierta, a la que pueden pertenecer todos quienes lo deseen, estando calculadas las cuotas como las mínimas necesarias para cumplir sus fines de vigilancia y fomento de las especies. Todos sus fondos son destinados a estos menesteres y las cuentas pueden revisarlas quienes no lo crean.

Con frecuencia la obcecación ciega a las personas. En su derecho están los vecinos de Anguciana para atacar el reciente acotado, constituido sobre sus aguas jurisdiccionales. Ningún reparo puede ponerse si logran convencer a la superioridad de lo que creen un despojo de su «derecho». Consideramos, sin embargo, deben recapacitar porque solamente beneficios han de obtener de este nuevo ordenamiento en el río Tirón. Esos mismos pescadores, que entiende el cronista han de hollar sus haciendas puede que sean quienes dejen sus estimables economías en los establecimientos de la villa y alguno que otro, atraído por las muchas razones que hacen grata la estancia en Anguciana a las que ha de añadirse la mayor riqueza piscícola creada, hasta es posible instale sus reales, por varias temporadas, edificando otros «jambajes» a la vera del Tirón.

Sí querido «Carjosán», amigo y vecino también de ésta que tú has dado en llamar mini capital riojana y que como bien sabes se honra en mantener tan buenos y tan sanos vínculos de amistad con las gentes de esa querida villa de Anguciana, a la que solamente desea dichas y prosperidades sin límite. Y entre los que cuentan también sus pescadores, unos, ya socios de la Riojalteña y otros que terminarán siéndolo, en beneficio propio, pues verán cómo sus cuotas revierten al río y, además pueden aumentar sus vías de placer pescando en los acotados del Najerilla y del Ebro e incluso en otros nacionales, a los que tienen acceso por su calidad de sociedad colaboradora.

Quienes no deseen por sus débiles economías no les permitan hacerse socios, siempre tienen la posibilidad de obtener los permisos diarios, que, en número limitado facilita el Servicio Provincial de Pesca, de forma cómoda en el mismo Anguciana a un costo aceptable —25 pesetas—, que igualmente revierte en repoblaciones piscícolas y en último caso caminar en un paseo, solamente un kilómetro aguas arriba para poder pescar en el Oja río libre y muy truchero, que, además, va a verse beneficiado del fomento del río Tirón, porque a las truchas no valen ponerse señales de prohibición de paso, para que no se salgan de un tramo determinado.

Producto registrado en la D. G. de A. con el n.º 8689 /76 · Categoría "B"

ARNEDO

DETALLES DE LA CAMPAÑA OLEICOLA

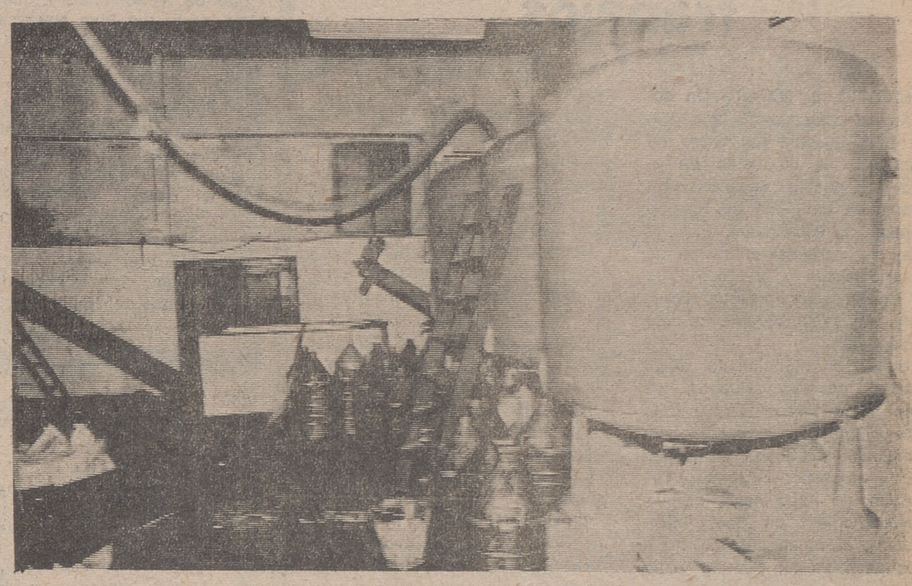

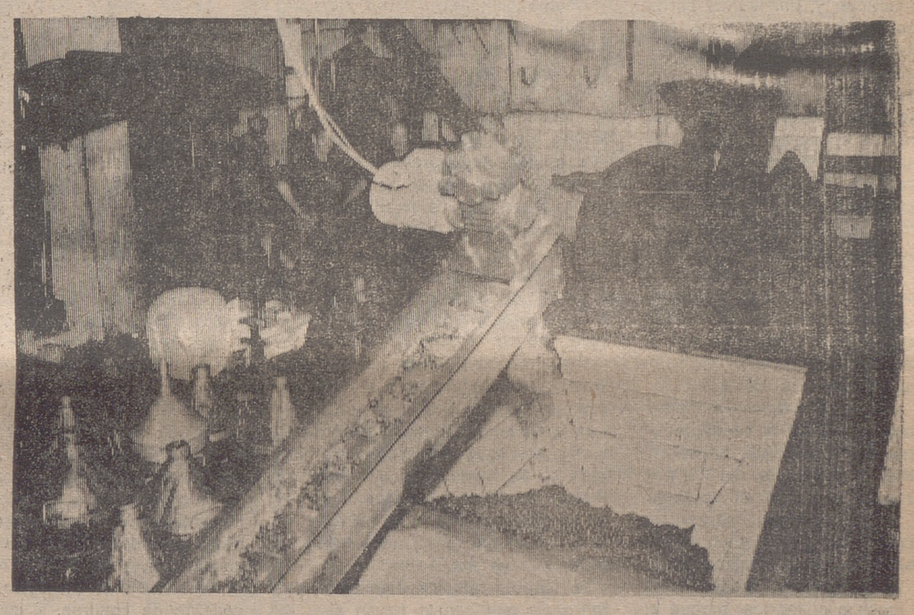

ARNEDO.—(De nuestro corresponsal, Paco Portillo).

La experiencia que me ha proporcionado el transcurso del tiempo, me ha demostrado que en cualquier asociación popular donde se manejen intereses materiales, hay descontentos. Ya pueden los componentes de la directiva sacrificarse y desvelarse desinteresadamente para resolver los problemas que se presenten, que siempre habrá quienes saquen faltas a lo que hagan, aunque pongan en la ejecución el máximo de dosis de buena fe para agradar. Y aseguraría que si a un rico «chalao» le daría por repartir, sin pretensión de recuperar, una cantidad de dinero, de regalo, a cada socio, aún había de haber algunos que dirían: «Cuando este «pájaro» nos da esto para no devolvérselo, para no darle nada a cambio, alguna maturranga tendrá entre manos».

Un caso de cierta similitud ha ocurrido este año en la Dirección del Trujal Cooperativo.

La subida de precio de la mano de obra, de la electricidad y de otros necesarios elementos, además de la disminución de olivos que se han arrancado por no ser rentables, obligó a los directivos de la sociedad a probar el llevar a la práctica el sistema del «montón», las ventajas, según dijimos al comenzar la temporada, son indudables, y una de las principales es que, no deteniendo la oliva tiempo exagerado, el aceite saldrá con el mínimo de acidez y con un buen sabor.

Pero los descontentos, los eternos descontentos, opinan que su fruto es mejor que el de los demás. Ahí está el tallo. Pero la mayoría está satisfecha del resultado.

Ahora, pruebas al canto.

El año pasado se molturaron 129.000 kilos de oliva y la campaña duró 29 días.

Este año se han molturado 164.000 kilos y la campaña ha durado veinte días.

Esto puede decirse que es una regla de tres inversa: de menos a más y de más a menos.

Se ha repartido a un 23 por 100 de aceite «limpio». El año pasado se lo llevaron recién escaldado (sin aclarar). Esto gracias a los tres grandes depósitos que se pueden apreciar en una de las fotos. El aceite se aclara por sus horas de reposo, por decantación.

El sobrante (unos tres kilos de aceite por cada mil kilos de oliva) será descontado del cobro de la molturación, que será a 0,50 pesetas por kilo de oliva, como el año pasado.

Este sistema del «montón» ha sido objeto de polémicas desde hace unos cuantos años, y hasta la última temporada los directivos no se atrevieron a llevarlo a la práctica. Y ha sido un éxito casi total, ya que la mayoría de los socios están contentos del resultado.

(Foto MUR)

Instituto Nacional de Bachillerato. - Nájera

MATRICULA ENSEÑANZA LIBRE

Durante todo el mes de marzo se encuentra abierta en este Centro la matrícula para los alumnos que deseen cursar enseñanza libre.

Nájera, marzo, 1972.

Vitaminado P. P.

el DEPURATIVO RICHELET

¿Por qué?

Ahora se presenta bajo una fórmula más activa introduciendo un nuevo elemento: la vitamina P.P.

¿Por qué esta adición? Porque la carencia o insuficiencia de vitamina P.P. —como lo ha demostrado la ciencia— es el origen de ciertos trastornos cutáneos.

La presencia de la vitamina P.P. junto a los extractos vegetales, el yodo, el yoduro y las sales halógenas, viene a extender y reforzar la acción tónica y estimulante del Depurativo Richelet. Pida a su farmacéutico el

DEPURATIVO RICHELET

Consulte su médico

C.P.S. 633

Vitaminado P.P

El documento de la Sagrada Congregación del Clero, es sólo un dictamen sobre unos trabajos

MADRID, 6. (Cifra).—Un documento emanado de la Sagrada Congregación del Clero ha sembrado la confusión en el católico pueblo español. «Ha producido un clima de tensión y hasta de escándalo», en palabras del cardenal arzobispo de Madrid-Alcalá y presidente de la Conferencia Episcopal Española, monseñor Vicente Enrique y Tarancón.

Sobre el mencionado documento, desgraciadamente, se dan otras circunstancias que han colaborado a incubar el desconcierto: destinado en principio a monseñor Enrique y Tarancón, no llegó hasta el purpurado, sino a un medio informativo; otros medios informativos pusieron en tela de juicio su carácter y, finalmente, se ha discutido si contaba o no con autorización de la superioridad vaticana.

Hoy, al inaugurarse la XVI Asamblea plenaria de la Conferencia Episcopal Española, el documento vaticano ha pesado como una losa en todo el episcopado español. El cardenal arzobispo de Madrid ha manifestado estar dispuesto a realizar un juramento formal sobre que «no tuvo noticia del documento hasta el lunes día 21 de febrero, a las nueve o las nueve y media de la noche», «que hasta el sábado (día 26), a las trece y media horas no lo había visto» y que de la segunda remesa del documento, hecha en Roma «a mano» el día 26, llegaron a su poder el domingo 27, por la mañana, algunas fotocopias de cartas y un comunicado, y que el documento en sí no llegó a sus manos hasta el lunes o el martes, porque el prelado ya estaba en Roma.

El español medio, ciudadano de un Estado católico y —salvadas excepciones— católico en lo personal, queda perplejo ante la situación. ¿Por qué crujía atraviesa en estos momentos la Iglesia española, que obliga a jurar a uno de sus más ilustres cardenales y a la cabeza rectora del episcopado del país?

Ese español medio, en el fondo de su alma católica, pese a actitudes más o menos tría en la apariencia, ve turbio todo este lance organizado en torno al documento. Y pide claridad.

Conversaciones en torno «al documento» han desplazado en la calle a otros temas habituales de conversación. Muchas personas hablan ahora de la Iglesia con espíritu crítico y hasta con malicia. El confusionismo creado sobre el dichoso documento en las dos últimas semanas, en definitiva, puede hacer mucho mal a nuestra Iglesia.

Su Santidad el Papa, Pablo VI, manifestaba ayer a monseñor Tarancón que la mencionada Asamblea conjunta obispos-sacerdotes, con sus defectos y fallos, ha producido un fruto psicológico muy importante y que confía en que el episcopado español sepa encontrar el camino para determinar unas conclusiones que no sólo estén en conformidad con la doctrina y con el espíritu de la Iglesia, sino que sean viables y concretas.

Es Pablo VI quien dice que la Asamblea tuvo «defectos y fallos» y que los obispos españoles deben encontrar unas conclusiones conformes con la doctrina de la Iglesia y «viables y concretas»

En sustancia, el famoso documento no hace sino apuntar, junto a los logros, los errores doctrinales de la Asamblea. No es un ataque a nada ni a nadie: es un dictamen sobre unos trabajos y unos resultados.

Es lástima que los dieciocho folios de que consta hayan sido considerados en algunos medios como un auténtico torpedo. No debe ser así, porque no es así.

En una hora que se ha teñido, absurdamente, con tintes de gravedad, seamos la Iglesia de a pie, los que hagamos el llamamiento a la cordura Ayudemos a nuestros obispos.

Militares USA supuestos autores de robos en iglesias

SORIA, 6 — Como supuestos autores de sustracción de objetos de arte en las iglesias parroquiales de la Quinonería y Peñalcázar, David Makali y Gary Blass, comandante y capitán, respectivamente, de las fuerzas norteamericanas de la base conjunta hispano-norteamericana de Zaragoza, y el también norteamericano, paisano, Charles Baylan. Del hecho nan sido informadas las autoridades competentes.

INTENTA ROBAR UNA TARTA PARA SU ESPOSA

SANTANDER, 6. (Pyresa). — Francisco González de 72 años, intentó robar una tarta para regalársela a su esposa, que hoy cumple años, que está internada en un sanatorio psiquiátrico de esta ciudad, según declaró él mismo en la Comisaría donde fue llevado por un empleado de la pastelería que le sorprendió.

Francisco manifestó que él no le gustan los dulces, pero que na dispone de medios económicos y que quería hacerle un regalo a su esposa.

La tarta está valorada en 200 pesetas.

Suscríbase a NUEVA RIOJA

INAUGURACION DE «EL MUNDO DE LA SEGURIDAD»

MADRID, 6 (Pyresa). — "De nada podremos sentirnos más orgullosos, que de asistir a esta muestra expositiva y pedagógica de protección al trabajador", manifestó el ministro de Trabajo, don Licinio de la Fuente, en el acto de inauguración de la muestra "El Mundo de la Seguridad", que las Mutuas Patronales de la provincia de Madrid han instalado en el parque de Atracciones y que forma parte del Plan Nacional de Higiene y Seguridad en el Trabajo.

En primer lugar, hicieron uso de la palabra el titular ejecutivo del certamen y el jefe del Gabinete provincial del Plan Nacional de Higiene y Seguridad en el Trabajo, señores González Espejo y Fernández Marcos, quienes pusieron de relieve la importancia y significación de esta exposición. Seguidamente y a los acordes del Himno Nacional, interpretado por la banda de música del Regimiento Inmemorial número uno, el ministro y acompañantes giraron una visita a la exposición, en la que figuran unos 65 expositores y que ocupa 4.000 metros cuadrados, con un material valorado en 235 millones de pesetas.

La exposición consta, entre otros, de los siguientes "stands": Asociación de Prevención de Accidentes; protección personal e industrial; seguridad en el trabajo; zona de medicina preventiva y mutuas patronales. Además, tienen instalaciones en la misma la Asociación Nacional de Inválidos Civiles, Jefatura Central de Tráfico y la Cruz Roja.

Para la instalación de este certamen, que permanecerá abierto durante una semana, ha sido necesario suspender siete atracción y se han utilizado 5.000 metros de cable.

La primera dama filipina, en Madrid

«España es, en verdad, nuestra Madre Patria»

MADRID, 6. (Cifra). — «Quisiera primeramente transmitir el profundo y fraternal saludo del presidente Fernando Marcos y del pueblo filipino a Su Excelencia el Generalísimo Franco y a todos los españoles, por quienes los filipinos sentimos una grandísima admiración y afecto. Es para mí un privilegio y un grandísimo honor el venir a España y poder compartir con el pueblo español la alegría del enlace de S. A. R. don Alfonso de Borbón con la nieta del Caudillo la señorita María del Carmen Martínez Bordiú y Franco» ha declarado doña Imelda Romualdez de Marcos, esposa del presidente de Filipinas, Fernando Marcos, a su llegada al aeropuerto de Madrid-Barajas, procedente de Londres, a las dos y cinco minutos de esta tarde, para asistir el próximo día 8 a la ceremonia de dicho enlace.

Después de agradecer la presencia de doña Carmen Polo de Franco, que acudió a recibir a la primera dama filipina al aeropuerto, doña Imelda siguió diciendo

«Mi venida a España tiene, en parte, un sentido simbólico. Es difícil de explicar con palabras lo que siento al encontrarme en un país y entre un pueblo con el que Filipinas está tan íntimamente unido en su historia, en su sangre, en su religión, en su cultura y en su modo de vivir. España es, en verdad, nuestra Madre Patria, y me siento una hija orgullosa de venir a ella».

Encuesta sobre salarios

MADRID, 6. (Pyresa). — Un incremento del salario por hora trabajada del 12,56 por 100 se ha producido en el tercer trimestre de 1971 respecto al mismo período de 1970, según datos de la encuesta de salarios realizada por el Instituto Nacional de Estadística.

Por ramas de actividad, los porcentajes de aumento varían unas y otras, debido a que las alzas de los salarios se produjeron en distinta época y etapas, según las diversas actividades.

El incremento del volumen total de salarios fue del 13,77 por 100 y el de horas trabajadas del 1,09 por 100, con respecto al tercer trimestre de 1970.

La actividad más remunerada por hora trabajada en el citado trimestre era la de Bancos y otros establecimiento financieros, con 106,67 pesetas, seguida por la extracción de carbón, con 89,61 pesetas, y fabricación de productos de caucho, con 83,76.

A su vez, las menos remuneradas son fabricación de calzado y prendas de vestir: industrias del cuero, con 30,79 pesetas; precedida por la industria de la madera y del corcho, fabricación de muebles, con 32,20 pesetas, y construcción y obras públicas, con 39,89 pesetas.

Monedas de oro

antiguas

COMPRARIA COLECCION de onzas, medias onzas, etc., etc.

Carlos III, Carlos IV, Fernando VII y brillantes gordos

Pagando un precio extraordinario

Escribir con detalles a:

JOYERIA SUAREZ. Calle Jardines núm. 11. BILBAO-5

Los vinos blancos embotellados españoles de primera categoría, licencia ilimitada para Suiza

Vino de La Mancha a 124 pesetas la arroba de 16 litros

MADRID, 6. (Cifra). — Los vinos blancos embotellados españoles, que se clasifican en primera categoría, gozarán en Suiza, de la licencia de importación ilimitada, según informa la Dirección General de Exportación del Ministerio de Comercio.

Próximamente se remitirán a las autoridades helvéticas todos los análisis y detalles concernientes a dichos vinos. El problema de determinar los vinos blancos embotellados que deben considerarse de primera categoría, tiene gran importancia, pues estos vinos, si bien de acuerdo con el artículo 16 del nuevo Estatuto del Vino se encuentran sometidos a la previa concesión de la correspondiente licencia de importación, para los que se clasifiquen en primera categoría. Este permiso se concederá sin limitación y fuera del contingente asignado a España.

EL VINO DE LA MANCHA

ALMAGRO (Ciudad Real), 6 (Cifra). — Hasta 124 pesetas la arroba, de 16 litros, ha llegado a alcanzar el vino con 12,50 grados magilland en La Mancha, precio jamás conocido, como tampoco se cotizó nunca a cuatro pesetas el kilo de uva, que han cobrado esta campaña de 1971-72 los agricultores de la provincia de Ciudad Real

Los vinos elaborados en la actual campaña han salido con una graduación media de 12,50 a 13,50 grados alcohólicos y, además, con muy buenas calidades, ya que la vendimia se realizó con un tiempo muy bueno y el fruto llegaba a los lagares completamente sano En estos momentos, las existencias restantes son igualmente de vinos sanos y muy bien equilibrados

Preferencias arancelarias para España en Nueva Zelanda

MADRID, 6 (Pyresa). — El Gobierno de Nueva Zelanda ha admitido el deseo del programa al Ministerio de Comercio. Esta aspiración de España de ser incluida en el mencionado programa fue expresada oficialmente los representantes del Gobierno español, en las reuniones celebradas en el seno del UNCTAD (Conferencia de las Naciones Unidas para el Comercio y Desarrollo) y la OCDE.

Entre las mercancías significativas de exportación española a Nueva Zelanda, están incluidas las siguientes: conservas de pescado, esteres inorgánicos, tintes orgánicos, tejidos de algodón, maquinaria de imprenta, frenos electromagnéticos y escopetas de caza.

Nueva Zelanda es el tercer país desarrollado que concede a España los beneficios de su programa de preferencias arancelarias para países en desarrollo, después de Australia (a partir del uno de julio de 1966) y del Japón (a partir de uno de julio de 1971).

Nuevo protocolo comercial y de cooperación hispano-rumano

MADRID, 6 (Pyresa). — La Oficina de Información Diplomática del Ministerio de Asuntos Exteriores facilita el siguiente comunicado:

"Durante los días 29 de febrero al 4 de marzo se ha celebrado en Bucarest la primera reunión de la Comisión Mixta Comercial y de Cooperación Hispano-Rumana, prevista en el acuerdo comercial a largo plazo sobre intercambios comerciales, navegación, transporte y cooperación, de 5 de marzo de 1970 entre España y la República Socialista de Rumania.

La delegación española estuvo presidida por el subdirector general de Relaciones Económicas Bilaterales, del Ministerio de Asuntos Exteriores, y formaban parte de la misma representantes de los Ministerios de Comercio, Agricultura y Aire y del Instituto Español de Moneda Extrajera. La delegación rumana fue presidida por el señor Constantin Stanciu, director general en el Ministerio rumano de Comercio Exterior.

Las conversaciones, que se desarrollaron en un ambiente cordial y constructivo, culminaron con la firma el día cuatro de los corriente de un protocolo sobre intercambios comerciales y cooperación. En dicho protocolo se han previsto aumentos en los intercambios durante el año 1972 a través de las correspondientes listas de mercancías que han sido actualizadas. Durante este año seguirá vigente el régimen de Clearing entre ambos países conforme a lo establecido en el acuerdo de pagos de 1967.

Ambas delegaciones han estudiado diversas fórmulas de cooperación económica, técnica y científica entre organismos y empresas de España y Rumania.

Al final de las conversaciones se rubricaron también sendos convenios fitosanitario y veterinario elaborados por las autoridades competentes de ambos países.

Los representantes de las respectivas Jefaturas de Aviación Civil han iniciado también conversaciones sobre las posibilidades del establecimiento de servicios aéreos entre Madrid y Bucarest por las compañías respectivas Iberia y Tarom.

Servicio de telex España-URSS

MADRID, 6. (Cifra). — El pasado día 26 de febrero quedó establecido el servicio «telex» entre la URSS y España, según informa hoy la Dirección General de Correos y Telecomunicación.

La comunicación es semiautomática y la tasa es de 42 pesetas por minuto.

Los abonados españoles que deseen conectar con abonados soviéticos deberán solicitar el enlace de la posición 121

ESTRUCTURAS MODERNAS... QUE INVITAN AL DESCANSO

avance

JORGE VIGON, 11 LOGROÑO

extranjero

LONDRES

SIN ACUERDO SOBRE MALTA

Unos siguen en sus 14 y otros en sus 16

LONDRES, 6. (Del corresponsal de "Pyresa", Manuel Adrio, para NUEVA RIOJA).

Ante Edward Heath, en última instancia, ha llevado Dom Mintoff esta tarde el pleito económico-laboral-militar que Malta mantiene con Gran Bretaña y la OTAN, para renovar el alquiler de las bases de La Valetta al mundo occidental. A las tres horas de discusiones el primer ministro maltés salía del número diez de Downing Street sin haber aplandado al jefe del Gobierni inglés, quien se negó a añadir ni un penique más a la oferta de 14 millones de libras, hecha por lord Carrington y Joseph Luns.

Lord Carrington, ministro británico de Defensa y principal negociador en los once encuentros mantenidos hasta ahora por Londres y La Valetta, informaba esta noche a los periodistas que Edward Heath se había limitado a repetir a Mintoff hasta dónde llegaba la renta que su país y la Organización del Tratado del Atlántico Norte estaban dispuestos a pagar por las bases. Mintoff, al parecer, ni aceptó la oferta ni la rechazó, limitándose a decir que tenía que consultar con su Gobierno.

Así pues, en estos momentos las negociaciones han quedado rotas. El único progreso que se observa en las discusiones de estos dos últimos días es que ambas partes han llegado al límite de sus pretenciones y que ahora ya sólo resta tirmar el contrato o dejar que cumpla sin renovación el que caduca el próximo día 31. El Gobierno inglés considera que el próximo movimiento corresponde a Malta El Gobierno maltés puede pensar que los que tienen que moverse, y salir de la isla antes de 25 días, son los ingleses.

PEQUEÑOS PROGRESOS

Durant eeste fin de semana he oído varias veces a Dom Mintoff decir que su archipiélago puede arreglárselas muy bien sin las libras británicas y vivir cómodamente sin la presencia de tropas extranjeras en su suelo. Los ingleses piensan que no debe ser así cuando con tanto ahínco pelea por añadir más libras a los 14 millones que le ofrecen al año. No se sabe con certeza, pero se piensa que el "premier" maltés ha rebajado bastante de su petición inicial, cifrada en 18 millones de esterlinas.

Antes de la cita con Edward Heath, Dom Mintoff había mantenido ayer once horas de conversaciones con lord Carrington y el secretario general de la OTAN, Joseph Luns. Cuando se fueron a cenar los tres coincidieron en que habían hecho "pequeños progresos", pero que la cuestión principal, las libras seguían sobre el tapete. Esta mañana, después de una jornada tensa y combativa, los tres negociadores acordaron llevar el pleito ante Edward Heath.

Como en los "pequeños progresos" habían quedado resueltas cuestiones secundarias, aunque fundamentales, como el empleo del personal maltés en las bases, los límites de las instalaciones, la Dirección de los servicios del aeropuerto, etc., ante Heath sólo se debatió el problema económico, el único que resta por resolver.

La obra ha quedado sin rematar en el acto que se desarrolló este fin de semana en Londres. Al parecer necesita un cuadro más, una última escena, cumbre. Lo que parece cierto es que en este serial empieza a verse el fin. Antes del próximo 31 se sabrá cómo termina.

LA GUERRA DEL ULSTER

Es la más dramática que tiene el mundo sobre sus espaldas

LONDRES, 6. (Del corresponsal de "Pyresa", Manuel Adrio, para NUEVA RIOJA).

Si es que las dos ramas del IRA niegan su participación, ¿quién es autor del bárbaro atentado terrorista del sábado último en el Café Abercon, de Belfast, donde dos personas resultaron muertas y otras 145 heridas, de las cuales varias terriblemente mutiladas?

Para los que llegan a conclusiones por exclusión, el problema tiene fácil respuesta: Si no han sido los nacionalistas tuvieron que ser los unionistas. Así, en estos términos, se plantea el interrogatorio de sobre quién hay que cargar la responsabilidad de haber colocado, a la hora del té, esa bomba mínima que provocó efectos máximos. El artefacto, de unos tres kilos, es de los de menor cuantía, si se compara con los que suelen utilizar en Irlanda del Norte, y hubiera pasado como un petardo si el Restaurante Abercon no estuviese hasta los topes en la tarde del sábado de Belfast.

El IRA, del que no se puede poner en duda su franqueza a la hora de atribuirse buena parte de la dosis de terrorismo que sacude al Ulster, aunque sus actos sean tan condenables como el de la cantina de Aldershot donde murieron siete inocentes, niega, tanto desde su versión «provisional» como desde la «oficial», toda participación en el atentado del sábado. Incluso acusa: «Este terrible acto es sin duda obra de los extremistas unionistas, que temen que su posición de privilegio esté siendo amenazada por la existencia de nacionalistas. En una revista recientemente publicada por un grupo de defensa, los unionistas advertían con la acción al Restaurante Abercon».

NACIONALISTAS Y UNIONISTAS

Sea quien fuere el autor de la criminal agresión contra la población civil, lo cierto es que la lucha en el Norte de Irlanda, al margen de las diferencias políticas de los grupos en el Poder o fuera de él, superando la discriminación social y las diferencias religiosas, está enunciada entre nacionalistas y unionistas. Aquéllos representados por el IRA y por quienes mediante métodos más pacíficos reclaman la unificación de la isla bajo la autoridad de Dublín, y los segundos por los protestantes de los seis condados que defienden —y que están dispuestos a morir matando— la unión con Gran Bretaña.

La del Ulster se ha convertido en pocos meses en una guerra de independencia contra el Poder británico, pero en la que la mayoría no desea desgajarse del regazo materno. Es la minoría la que lucha contra el Gobierno de Londres y contra la opinión de los más, en este caso curiosamente los privilegiados, para convertir en irlandesa a la isla de Irlanda. El problema —recuerdo a un inglés diciéndome que no le llamase problema, puesto que no tiene solución— se escapa, con semejantes enunciados, a la aplicación de cualquier fórmula. Visto desde el lado unionista y con arreglo a las normas de la democracia, la razón es suya; contemplado desde el campo nacionalista, descolonizador, social y humano, hay que inclinarse por la minoría.

Sobre esta base, si alguna salida tiene el conflicto, no puede ser otra que la política y a largo plazo. El Ulster tiene enraizada su lucha fratricida, que será labor de años traer la paz a este recinto de la guerra, la más grave y dramática que tiene el mundo sobre sus espaldas en estos momentos.

LA ESPERADA «FORMULA HEATH»

Esta semana que hoy comienza puede traer —así se cree en Londres este lunes— la esperada «fórmula Heath» que el primer ministro y su Gabinete están elaborando en las boticas desde hace meses. No será, porque no puede serlo, el remedio a la enfermedad, sino un analgésico que rebaje el dolor y la fiebre, para después atacar el mal. Se dice, no se sabe con certeza, que la fórmula Heath estará principalmente dirigida a suavizar la política de internamiento para vencer la resistencia de los diputados de la oposición de Stormont a reunirse en conversaciones con los restantes partidos, mientras prosiga la detención de sospechosos sin juicio previo.

Los que desean empezar a andar por el sendero de la sensatez quisieran que Heath no fuese excesivamente tacaño a la hora de administrar su poder. Pero se teme que no contente a nadie al pretender contentar a todos. Quizás la situación por que atraviesa la provincia le fuerce a arriesgarse. Esta tarde, sólo dos días después del bárbaro atentado del sábado y de la «ejecución» de un espía a cargo de los «provisionales», dos bombas han hecho explosión en Londonderry y Belfast, respectivamente, tras la advertencia de los terroristas del IRA que las colocaron. Cincuenta personas, no gravemente heridas, tuvieron que ser asistidas en Belfast, y el Hotel Europa qued' con serios desperfectos.

BRUSELAS

Reunión de los ministros de Economía del M. C.

La devaluación del dólar no ha resuelto problema alguno

BRUSELAS, 6. (Del coresponsal de "Pyresa", Ignacio María Sanuy, para NUEVA RIOJA).

Los ministros de Finanzas y de Economía del Mercado Común iniciaron esta tarde su reunión, que proseguirá durante toda la jornada del martes.

El primer ministro luxemburgués, que es al mismo tiempo responsable de la cartera económica del Gran Ducado y que preside esta reunión ministerial, no quiso hacer declaraciones respecto a la reunión, al llegar esta tarde al edificio Carlomagno, media hora antes que sus colegas. Habló, sin embargo, de un pre-acuerdo y abundó en una impresión optimista. Tampoco el vicepresidente de la Comisión Europea, Raymond Barre, quiso hacer declaraciones, limitándose a decir que las haría en todo caso al final de la reunión y no antes. El ministro italiano, Emilio Colombo, sumó uno más en esta línea de mutismo, sin dejar de mostrarse optimista.

El último en llegar a la reunión fue el francés, Giscard D'Estaing, que hizo unas declaraciones breves: «La reunión de hoy y de mañana —dijo el ministro de Finanzas francés— es importante para Europa y para la economía mundial. Francia aborda esta sesión con espíritu constructivo y con la firme esperanza de alcanzar el éxito. Lo que ahora pretendemos es poner en marcha un gran conjunto económico y monetario europeo necesario al equilibrio económico internacional». El ministro añadió que Francia no se opondrá al mantenimiento de un paralelismo adecuado entre el establecimiento de la unión monetaria, tal y como han pedido algunos países miembros.

LA DEVALUACION DEL DOLAR NO HA RESUELTO NINGUN PROBLEMA

Los medios europeos estiman efectivamente que la reunión, ahora iniciada, puede ser capital, aunque no esperan decisiones concretas, sino la preparación de una actitud común como punto de partida del proyecto de unión económica y monetaria.

Esta noche, en el castillo de Santa Ana, los ministros de los «Seis» se reunirán con sus colegas de los cuatro países que formarán parte de la CEE —Inglaterra, Dinamarca, Irlanda y Noruega—, de acuerdo con un plan de consultas mutuas y para trabajar en común sobre esta nueva campaña en pro de la unión monetaria.

El problema es urgente. De hecho, el dólar sigue siendo inconvertible y la devaluación, de hecho, no ha resuelto ninguno de los problemas que se habían planteado.

La situación monetaria sigue degradándose. Europa se muestra pasiva, mientras Estados Unidos juega displicentemente a la indiferencia. La pasividad y la indiferencia acabarían pronto con un nuevo torbellino monetario que es preciso evitar a toda costa.

En principio, Francia, Gran Bretaña y Alemania, pese a sus diferencias, mantienen una actitud congruente y coherente en cuanto a lo que se puede hacer en este momento. Cabe esperar consiguientemente que el panorama se aclare. Pero no será por obra y gracia de la Comunidad como tal y tampoco por la acción meritoria de la Comisión Europea. Se está ya dibujando una especie de directorio de tres que podría ser la clave de la próxima Europa de los «Diez».

CAMINO DE JUPITER

El «Pioner 10» está ya a tres millones de kilómetros de la Tierra

WASHINGTON, 6. (Efe). — La NASA probó ayer los motores de su «Pionero 10» antes de volverlos a poner en marcha mañana para corregir por primera vez su trayectoria rumbo al planeta Júpiter.

La NASA envió su orden por radio para el encendido de los motores desde la estación del Centro de Investigación AMES, en California, desde donde se controla la misión del artefacto, el primero construido por el hombre que saldrá del sistema solar.

Un portavoz de la NASA anunció que mediante otra señal de radio se había puesto en funcionamiento el sistema de orientación del vehículo, que permitirá la recepción de sus señales en Tierra, después de haberse retirado un millón de kilómetros de nuestro planeta.

El portavoz anunció que en la corrección de trayectoria prevista para mañana puede que se le ordene al «Pioner 10» seguir una ruta que le permitirá enfocar sus instrumentos a «Io», una de los satélites de Júpiter, del tamaño aproximado de la Luna.

Por estudios mediante telescopios, parece que «Io», el cuerpo de mayor poder de reflexión del sistema solar, tiene atmósfera.

El portavoz de la NASA informó que todos los instrumentos científicos y de navegación a bordo de «Pioner 10», de 260 kilos de peso, funcionan a la perfección.

El artefacto, que a las 02,00 GMT de hoy se encontraba a 2.400.000 kilómetros de la Tierra, estará doce horas después (a las 02,00 GMT) del martes a 2.800.000 kilómetros de nuestro planeta, alejándose a 33.000 kilómetros por hora.

El «Pioner 10» tardará en recorrer los 992 millones de kilómetros desde la Tierra a Júpiter aproximadamente veintidós meses. Después de estudiar el contorno de aquel planeta y tomar fotografías de su superficie, el artefacto seguirá su trayectoria hasta salir del sistema solar y perderse en el espacio.

CRISIS FINANCIERA DE LA O.I.T.

USA no paga su cuota por la influencia comunista en el organismo

GINEBRA, 6. (Del corresponsal de "Pyresa", Juan Pekmez, para NUEVA RIOJA).

La Oficina Internacional del Trabajo (OIT) atraviesa una grave crisis financiera debido a que el Gobierno de los Estados Unidos no parece dispuesto, desde mediados de 1970, a pagar su contribución a dicho organismo. Los atrasos americanos ascienden a más de once millones y medio de dólares hasta la fecha.

La situación actual se debe a una decisión del Congreso estadounidense a causa de la creciente influencia comunista en la OIT y ha sido examinada estos días por los miembros del Consejo de Administración de la Organización. Como los americanos siguen afirmando que pagarán, pero no lo hacen, el Consejo ha adoptado el informe de su Comisión presupuestaria y administrativa que preconiza medidas de economía. Estas permitirán a la OIT ahorrar la cantidad de 7.750.000 dólares.

Esto se traduce en una disminución de los programas de la OIT en distintos campos: Ayuda a los países en desarrollo, trabajos de investigación, publicaciones, información, reuniones de expertos. Los gastos administrativos han sido también reducidos y ello significa que 140 funcionarios internacionales serán despedidos próximamente, pese a las protestas del Sindicato del Personal, que organizó una manifestación en la que participaron varios centenares de funcionarios ante la sede de la OIT durante la reunión del Consejo.

SUCESOS

Mueren para no separarse

PARIS, 6 (Efe). — El señor Hue, de 87 años de edad; su esposa, de 87, y el hermano de ésta, Agustín Goyan Varch, de 82, aparecieron sin vida en la cocina de su domicilio, en Concarnean esta mañana.

Según las primeras investigaciones de la Policía, los ancianos dejaron abierta la llave del gas, por no poder resistir a la perspectiva de una inminente separación.

El matrimonio Hue estaba obligado a realizar un viaje a París y Agustín Guyon Varch, tenía que ser hospitalizado, en el momento de iniciar ese viaje.

Los tres octogenarios vivían juntos desde hace muchos años.

ADVERTENCIA DE LADRONES

SIDNEY, 6.— Unos ladrones que robaron dos cuadros y dos candelabros en un edificio gubernamental en la pasada noche telefonearon a la firma encargada de vigilar el edificio aconsejando que deberían utilizar el sistema de alarma contra ladrones.

RATON EN LA «TELE»

MOSCU, 6. — Un aparato de televisión instalado en una casa tenía algo singular: daba chillidos, según informa el diario «Izvestia». Se llamó a un técnico para averiguar la avería y comprobó que dentro del mismo había un ratón. La fábrica ha retirado el aparato y lo ha sustituido por otro, al tiempo que se trata de averiguar cómo pudo colarse el roedor dentro del televisor.

Deseamos hacer nuestro Logroño, más bonito, más atractivo

Pyrsa

Encargado general

Precisa empresa constructora, con experiencia en estructuras de hormigón armado

Razón, Oficina de Colocación. Ref. 184, de 5 a 7 tarde

extranjero

Bonn

DIFICIL SITUACION DEL GOBIERNO BRANDT

Las intromisiones de Moscú hacen cada vez más problemática la ratificación de los tratados con la Unión Soviética y Polonia

BONN, 6. (Del corresponsal de "Pyresa", César Santos, para NUEVA RIOJA).

La situación para el Gobierno Federal es angustiosa. Por más que en las filas gubernamentales se hagan esfuerzos para mostrar serenidad, el miedo a la ratificación de los tratados de Moscú y Varsovia y a una crisis se descubre en la mayor parte de las declaracones de los políticos de la Adenauer-Allee. Es precisamente en el tono casi desafiador de esas declaraciones donde se advierte la inseguridad del Gobierno. Y por si la situación no fuera ya de por sí lo suficientemente grave para la coalición, Moscú ha venido a empeorarla con amenazas que tienen a la oposición indignada y a las que el Gobierno probablemente por una cuestión de tacto, no ha reaccionado todavía.

Las declaraciones en Berlín Oriental del experto soviético en cuestiones alemanas, Valentin Bereshkow, de que "la no ratificación de los tratados puede tener fatales consecuencias para Berlín", y que un cambio de Gobierno en Bonn sería el regreso a la guerra fría o, peor aún, a la "guerra abierta", lejos de intimidar a los enemigos de los tratados, los ha confirmado en su actitud de reserva. El órgano del partido comunista soviético, "Pravda", ha acabado de embrollar el panorama político a orillas del Rhin con un comentario que Arui ha sido considerado como una ofensiva e intolerable intromisión en la vida parlamentaria de Bonn. No sólo la oposición, sino también otros sectores menos comprometidos políticamente califican de insolencia el que precisamente Moscú, parte directamente interesada en los tratados, se permita dar un "no" rotundo a un regreso de los cristianosdemócratas al Gobierno y niegue ya "a priori" cualquier posibilidad de entendimiento.

Lo que el Kremlin ha conseguido con estas intromisiones desasperadas en la política alemana no ha sido ayudar a la ratificación de los tratados, como sin duda pretende Moscú, sino engendrar una mayor oposición a la aprobación de los mismos. La ratificación se presenta a partir de este momento más problemática que nunca.

El presidente del Comité de Política Exterior del Parlamento, el cristianodemócrata, Gerhard Schroeder, ha propuesto nuevas negociaciones con Moscú para el caso de que se llegue a un cambio de Gobierno en Bonn. En el Gabinete presentado por Rainer Barzel, Schroeder figura como ministro de Asuntos Exteriores, un departamento que le fue confiado al político democrisitano ya en tiempos de Adenauer y Erhard.

POSIBLE CAMBIO DE GOBIERNO

Las probabilidades de un cambio de Gobierno aumentan conforme aumentan las dificultades para la ratificación de los tratados. Aunque el portavoz gubernamental desmintió que el Gobierno esté dispuesto a embarcarse en la aventura de unas elecciones antes de finalizar el periodo parlamentario, en otoño de 1973, es un secreto a voces que el canciller proyecta vincular la ratificación al voto de confianza en la Jefatura de Gobierno. Una vez lograda la ratificación, Brandt pediría al presidente que disolviese el Parlamento y, según la Constitución, se procedería en el término de 60 días a nuevas elecciones. El Instituto Demoscópico "Wicker" han intentado pulsar a la opinión pública en este sentido. Los resultados dados a conocer, ayer domingo, sostienen que el 50 por ciento de los electores votarán a la cristianodemocracia, un 44 por ciento a los socialdemócratas y un tres por ciento a los liberales. El otro tres por ciento se los discutirían insignificantes grupos políticos. De confirmarse este pronóstico, el partido liberal desaparecería del Parlamento de Bonn por no haber saltado la cláusula del cinco por ciento, y el partido cristianodemócrata sería dueño y señor del Bundestag.

BUENOS AIRES

«Redescubrimiento de América por los tecnócratas hispanos»

BUENOS AIRES, 6. (Efe). — «Los papeles de dos naciones como España y la Argentina pueden invertirse en poco años para sorpresa de muchos. La antigua deudora empieza hoy a ser, casi sin transición, acreedora de su ex acreedora».

Afirma en un editorial el diario local «La Prensa», tras señalar que «España, según se informa, concederá a la Argentina varios créditos por un total de 30 millones de dólares Probablemente esa cifra se reducirá por último a 20 ó 25 millones, y los plazos para la devolución se fijarán en no más de tres y cinco años».

Dice seguidamente que «son, sin duda, muchas y variadas las razones presentadas estos días al Gobierno de Madrid para que el Estado español respalde ante los banqueros hispanos el pedido argentino. Razones hasta de política interna del régimen. Pero el principal argumento surge, esencialmente, de la nueva política exterior de España en América Latina».

Sostiene el citado matutino que «no sorprende que la Banca española haya levantado, con el apoyo de su Gobierno, un considerable aparato financiero en la Argentina —no muy activo todavía— con el propósito de operar desde aquí en toda América Latina, ni que el ministro español de Asuntos Exteriores haya efectuado en 1971, y en menos de ocho meses dos viajes a la mayoría de los países de Centro y Sudamérica».

Añade que «esta creciente actividad, esta especie de redescubrimiento de América» emprendido por los tecnócratas hispanos, va acompañada desde hace un tiempo por una intensa campaña periodística en España, dedicando cada vez más espacio y simpatía a las informaciones y comentarios sobre América del Sur».

Y termina diciendo que «como es posible observar, la nueva política española en América Latina no carece de implicancias ni de objetivos definidos. Queda en pie, sin embargo, el hecho económico de la España moderna, con cientos de millones de dólares para invertir, con exportaciones industriales que aumentan en un 23 por ciento por año, y con unas perspectivas que pueden llegar a permitirle el convertirse en una de las interlocutoras de América Latina en Europa».

HAGASE PROFESOR DE AUTO-ESCUELA

REQUISITOS:

1.°—Mayor de 21 años.
2.°—Tres años en posesión del permiso de conducir clase B.

Solicitudes, antes del día 14-3-1972.

Informes: AUTO-ESCUELA SOLOZABAL
Muro de la Mata, 6, 1.° - LOGROÑO

Presencia naval soviética en el Caribe

Se habla de normalización de relaciones USA-Cuba

NUEVA YORK CRONICA

NUEVA YORK, 6. — (Del corresponsal de "Pyresa", Guy Bueno, para NUEVA RIOJA).

Más y más americanos se están preguntando ahora: ¿si hemos podido hacer las paces con China, por qué no podemos hacer otro tanto con Cuba? La respuesta no parece ser difícil. En Asia Nixon no ha hecho las paces con el comunismo chino, sino que tan sólo ha reconocido una realidad, en la que el comunismo constituye en cierto modo un factor accidental. a saber: que China ha quedado unificada por primera vez en muchos siglos como consecuencia de la revolución, que el proceso parece ser irreversible, que está emergiendo como una gran potencia con creciente poderío nuclear que la hegemonía ejercida por los Estados Unidos en Asia no podía mantenerse durante mucho más tiempo y que las desaveniencias entre Pekín y Moscú permitían negociar un repliegu americano, en términos que no implicarán la inmediata expansión de China en el vacío dejado atrás en Asia. Es evidente que estos argumentos no pueden aplicarse a Cuba.

CUBA PUEDE SUFRIR LAS CONSECUENCIAS

Pero hay más. Nixon no trata sólo de buscar nuevas fórmulas de convivencia con la República popular China, sino que, paralelamente, ha negociado y está negociando un nuevo tipo de coexistencia con la Unión Soviética. En aras de esta política de acercamiento con los dos gigantes comunistas, se ha podido alcanzar ya una serie de acuerdos no sólo bilaterales, sino también en áreas que afectan a los aliados de América, especialmente en Europa, lográndose eliminar ya casi definitivamente la amenaza que hasta hace poco pesaba, por ejemplo, sobre Berlín. La aparente paradoja que las varias medidas de distensión internacional ya adoptadas o en vías de adopción plantea, es que al tiempo que se eliminan los puntos de enfrentamiento a lo largo de la línea divisora entre el mundo socialista y el mundo occidental, Cuba, lejos de beneficiarse del nuevo clima de convivencia, corre el riesgo de quedar más amenazada que nunca. En efecto, la Unión Soviética no estaría dispuesta a enfrentarse con Estados Unidos en una guerra termonuclear para salvar a Cuba, siendo así que la garantía de supervivencia del régimen castrista ha estribado sobre todo e nla probalidad de que un ataque americano contra La Habana sería respondido por una ofensiva soviética contra Berlín. Hasta la fecha, por razones evidentes, geográficas y estratégicas, Moscú no tenía otro recurso para defender a Cuba que el de amenazar intereses vitales occidentales en áreas en las que, a su vez, por idénticos motivos geográficos y estratégicos, Estados Unidos tampoco hubieran podido reaccionar con otro recurso que el de la guerra nuclear.

NORMALIZAR LAS RELACIONES USA-CUBA

El peligro de que la eliminación de puntos de tensión a lo largo de la periferia soviética puede aumentar la amenaza que pesa contra Cuba, puede haber sido claramente comprendido por Moscú. Convencida de que la amenaza de la represalia nuclear no tendría «credibilidad», la URSS ha decidido movilizar sus fuerzas convencionales, capaces de neutralizar el poderío estadounidense sin necesidad de tener que esgrimir los cohetes balísticos nucleares intercontinentales. De ahí que en los últimos meses Rusia haya aumentado paulatinamente su presencia naval en el Caribe.

El candidato presidencial demócrata, Humphrey, acaba de denunciar esta presencia, confiando en poder transformarla en munición electoral. Nixon no lo ignora, pero la decisión rusa de dar «credibilidad» a su defensa de Cuba, mediante la concentración de medios convencionales de guerra, parece constituir ahora una nueva «realidad» tan firme y concreta como las que han inducido en estos últimos tres años a América a buscar nuevas fórmulas de coexistencia con Pekín y Moscú. De ahí que los observadores diplomáticos piensen ahora que un acuerdo ruso-norteamericano en lo que atañe a la flota soviética destacada en el Caribe, tan sólo podrá hallarse en el contexto de la normalización de relaciones entre Wáshington y La Habana.

PARIS

CAPTURADOS 146 KILOS DE MORFINA

PARIS, 6. (Efe).—Ciento cuarenta y seis kilos de morfina base fueron descubiertos ayer domingo, a bordo de un automóvil procedente de Turquía, por los servicios de Aduanas del puesto fronterizo franco-italiano de Menton, según se revela hoy en medios allegados al Ministerio de Economía y Finanzas, en París.

El cargamento se hallaba en un automóvil, en el que viajaban dos personas, que venían desde Estambul y que había atravesado toda Italia, ruta considerada como «característica» por los servicios de lucha contra el tráfico de droga para el transporte de estupefacientes desde Oriente hacia la zona de Marsella, donde se encuentran gran número de laboratorios de elaboración de heroína, para su posterior envío a Estados Unidos.

Los dos ocupantes del vehículo, cuya identidad se mantiene secreta, están siendo interrogados por la «Brigada de Estupefacientes» francesa, en Niza.

Este es el segundo secuestro de droga, de gran importancia, que se produce en Francia en el plazo de cinco días, después del descubrimiento de 425 kilos de heroína pura a bordo de un pesquero.

Máquinas que «convierten piedras en dinero»

Fueron vendidas a concejales de Nueva Guinea

PORT MORESBY (Nueva Guinea), 6. (Efe-Reuter). — Los concejales de los Ayuntamientos de las altiplanicies de Nueva Guinea Occidental están dispuestos a llevar ante los tribunales a un individuo que les vendió ciertas máquinas para hacerse con dinero.

Estas máquinas, de fabricación barata y color rojo, habían de llenarse con piedras. Si estas se volvían a extraer un día determinado, la máquina, por arte de magia, entregaría cierta cantidad de dinero.

Los habitantes de la región obraron conforme al charlatán les había indicado, pero lo único que pudieron ver fue que se quedaron sin los cien dólares y los tres cerdos que habían entregado a cambio de las máquinas.

Al verse estafados, citaron al individuo para hablar con él de asunto. El vendedor aplazó la entrevista varias veces, hasta que el fin accedió a celebrarla el pasado martes. Llegado ese día, los habitantes de la región pudieron comprobar que el estafador había desaparecido de la zona.

El vendedor está amenazado con una acción judicial si no devuelve lo que recibió a cambio de las máquinas.

Michel
y UN ESTILO
TOTALMENTE
NUEVO

HOY FIRMA:
Manuel de las Rivas

LA VUELTA DE IRONSIDE

Las noticias televsiivas y televidentes están alcanzando, como consecuencia del consumismo, una audiencia espectacular. Cualquier variación, por mínima que parezca, en los soporíferos programas, alcanza un eco masivo y se comenta con la mismo pasión que los goles de Mellado. No nos queda otro remedio, en vista de la difusión, que ocuparnos del caso. Y el caso, de dos semanas a esta parte, radica en la sustitución de nuestros viejos camaradas Roger Moore, fantasma profesional, y Tony Curtis, por el inefable paternalista Ironside, alias «el jefe», hombre de hierro que circula con su silla ortopsicodélica por todas las prisiones USA, a la caza del temido delincuente, sin olvidarse de dar sabios consejos morales para uso de jóvenes desviados del camino recto.

Los telefilms se dividen, desde el principio y por principio, en dos: los que se conforman con divertir, sin tomarse en serio nada de lo que dicen, y los que pretenden enseñar, haciendo oposiciones a metafísica para subnormales. «Los persuasores» de marras, bueno, malo o regular, encajaba en el primer tipo, y gracias a dicho encaje procuraba un relajamiento parcial en la hora prima de la noche. El «Ironside» de nuestros pecados forma parte de las series moralizantes, y su intento de redondear el aparato realizador con dosis de jamón serrano transmutado en mandamientos prácticos para la vida comunitaria, me produce un escalofrío de horror, parecido al de las películas de vampiros cuando contaba ocho años de edad.

Pero lo trágico es que en los «hit parades» televisivos ha alcanzado de inmediato puesto rector. Lo que viene a significar que los espectadores nacionales de la pequeña pantalla, si resultan verdad esas estadísticas, cosa por otra parte altamente dudosa, adolecen de un primitivismo moral lindante con la demagogia. Desde las fábulas de Esopo hasta nuestros días la moralina es un fármaco para borregos. Lo sabía perfectamente Esopo, y lo saben perfectamente los programadores de Ironside. La relajación de Tony Curtis frente al puritanismo del "jefe". That is the question.

Manuel de las Rivas

HUCHA POPULAR

Casos atendidos en el día de ayer:

Para una enferma que se trasladaba a Madrid, a someterse a una operación y no tenía medios, mil (1.000) pesetas.

De un recibo de la luz de una familia necesitada, trescientas treinta y ocho (338) pesetas.

De donativos hemos recibido, «de un logroñés», doscientas cincuenta (250) peseta, «De una señora de Fuenmayor», (200), «De la señorita X.X. de siempre», cien (100), «En memoria de Daniel», mil (1.000) y «de P. F.» cien (100) pesetas.

Por lo tanto, el fondo que se encontraba en sesenta y nueve (69) pesetas, pasa a ser de treinta y una (31) pesetas.

Muchísimas gracias a todos.

AGENDA DEL DIA

SANTORAL

Basilio, Felicidad y Perpetua.

NACIMIENTOS

María de los Angeles, de Arturo Guergues Bretón y María Soledad Ruiz Sagasti; Carlos Angel, de Angel Arnedo Benito e Inmaculada Martínez Corera; María del Pilar, de Victoriano Lacalle López y Regina Díez García; María del Pilar, de Miguel Monterde Martínez y María del Pilar Calonge López; Carlos Javier, de Miguel Prado Aldana y Eulalia Balbina Moral Fernández; Siro, de Pedro Luis Pina Martínez y María de la Vega Martínez Martínez de Carnero; Jesús Angel, de Santiago Fernández Castillo y María Isabel Domingo Argudo, y Miguel Angel, de Antonio Pastor Moreno y Francisca Jiménez Sáez.

SERVICIO FARMACEUTICO

Don José María del Campo Angulo. Pérez Galdós, 44.
Don Enrique Fernández Díaz. Muro de Cervantes, 1.

TELEFONOS DE URGENCIA

Servicio de urgencia de

la Seguridad Social	223984
Cuerpo de Bomberos	211010
Cuerpo de Bomberos	211019
Comisaría de Policía	211610
Tarde:	
Estación de Autobuses	220829
Espolón	212299
Marrieta	222626
General Franco	222333
Estación Ferrocarril	221060
Guardia Civil	211310
Urgencia nocturna de la Policía Municipal	211210
Cruz Roja de Socorro	211410
RENFE	213856
RENFE (Información)	214394
Cruz Roja (ambul.)	212426
Cruz Roja (chófer)	222710
Hospital Provincial	211410
Seguridad Social Residencia Sanitaria	213600

CUPON PRO CIEGOS

Número premiado ayer:

341

PALACIO REVESTIMIENTOS IMPERMEABLES
Teléfono núm. 21-41-46

NOTAS - COMUNICADOS - AVISOS GACETILLAS - INFORMACIONES

Delegación de Educación y Ciencia

Clasificación y transformación de centros

Se recuerda a todos los centros no estatales, incluidos los de Patronato, que con arreglo a la legislación anterior venían impartiendo educación preescolar, enseñanza promaria, Bachillerato Elemental y Superior Técnico, así como Bachillerato Superior de Ciencias y Letras, que de acuerdo con la orden ministerial de 19 de junio de lar, enseñanza primaria, Bachido» de primero de julio), en el plazo de un año a partir de la publicación de la referida disposición (que finaliza el día primero de julio próximo), deberán presentar en la Delegación Provincial de Educación y Ciencia, petición de clasificación y transformación de los respectivos centros, con arreglo a las orientaciones que en dicha orden se recogen.

Los requisitos necesarios para la transformación y clasificación de los centros vienen establecidos en la orden de 30 de diciembre último («Boletín Oficial del Estado» de 12 de enero de 1972), con las rectificaciones contenidas en la orden de 12-1-72 («Boletín Oficial del Estado», del 14 de enero).

Asimismo se hace saber, que de acuerdo con la disposición transitoria tercera del párrafo 2 de la Ley General de Educación, transcurrido el plazo arriba señalado, sin solicitar la correspondiente clasificación o transformación, el centro quedará temporalmente privado de sus derechos docentes.

Los documentos precisos (expediente normalizado), para solicitar la transformación, estarán a disposición de los interesados en esta Delegación, Gran Vía número 18, segunda planta.

DE INTERES PARA LOS FUNCIONARIOS Y ASIMILADOS DEL MINISTERIO

Se han recibido en esta Delegación Provincial, dos comunicaciones para participar en un concurso de fotografía y otro de literatura, convocados por la Dirección del Programa de Acción Social de la Dirección General de Personal del Departamento.

Las bases de los mismos se encuentran a disposición de quienes estén interesados, en el tablón de anuncios de esta Delegación, sita en Gran Vía, número 18, planta segunda.

Delegación de Hacienda

Libramientos puestos al cobro

PERCEPTORES

Administración Loterías número uno.
Alejandro Maguregui Gómez y otros.
Antonio Gil Andía.
Antonio Miguel Melgosa.
Carmen Navas Mateo
Construcciones Sulleva, S. A.
Daniel López-O. Ruiz.
Delegado provincial de la Vivienda.
Distribuidores de Alimentación Reunidos.
Domingo Ibáñez Fernández.
Eugenio Gil Yangüela.
Fermín Sobrón García, S. A.
Francisco Salazar Terreros.
Guadalupe Bretón Castillo.
Hilario y Victores Cuevas Marín.
Inmobiliaria Logroñesa, S. A.
Ismael Andrés Martínez.
Jesús Marcos Gil.
Jesús Rica López.
José R. Areilza Fernández.
Juan González Lacámara.
Lázaro Aira Calzan.
Leopoldo Fernández Fernández.
Lorenzo Sáenz Gil.
Manuel Samaniego Peña.
María Carmen Ruiz del C. Torre.
Miguel Cañas Dueñas.
Natividad Fernández Fernández.
Pedro Tamayo Alejos y otro.
Recaudador zona primera de Logroño.
Secretario Juzgado Primera Instancia e Instrucción de Logroño.
Segundo Ruiz Castañares.
Teófilo Azofra Somalo.
Luis Velasco Olarte.
Habilitado Delegación Industria Logroño.
Habilitado personal Hacienda.
Excmo. gobernador civil de Logroño.
Adolfo Gil Orío.
Angel Ibáñez Ochoa.
Angel Martínez Navajas.
Antonio Castillo Milagro.
Celestino Martínez Olarte.
Concepción Pascual Piérola.
De Miguel Hermanos, S. L.
Delegado provincial Educación y Ciencia.
Félix Herrero Martínez.
Félix Reyes Arencibia.
Fernando Lozano de Mingo.
Francisco Cenzano San Juan.
Francisco Ochoa Vargas.
Gerardo Maza García.
Gerardo Mugaburu Santos.
Ginesa Morales Infante y otra.
Guilermo Alvarez Romero.
Habilitado Cuerpo General Policía.
Habilitado Policía Armada.
Hilario Ramos Usua.
Jesús Torre Barreras.
José Cantabrana Calvo.
José María Delgado Ochagavía.
Julián Cuevas Alvarez.
Marciano Cambra Santa María.
María Carmen Sánchez-Prieto.
Melchor Arbizu Aranguren.
Pagador Jefatura Provincial Carreteras de Logroño.
Pagador Servicios Educación y Ciencia.
Presidente Audiencia de Logroño.
Salustiano Blanco Castesana.
Zacarías Ezquerra Fernández.
Delegado provincial de la Vivienda de Logroño.
Recaudador zona de Santo Domingo de la Calzada.
José Ruiz Bernabé.

Hace 25 años

VIERNES, 7 DE MARZO DE 1947

ALOCUCION

Con motivo de la visita que el día 11 harían a nuestra ciudad los ministros del Aire, Educación Popular y Obras Públicas, el alcalde de la ciudad, don Julio Pernas, dirigió una alocución al vecindario invitándole a engalanar las casas con colgaduras y a prestar con su presencia el máximo calor a los actos que habían de celebrarse.

—Falleció nuestro convecino don Ruperto Gómez de Segura. De temperamento artístico, ejerció actividades pedagógicas, tanto en el Instituto como en la Escuela de Artes y Oficios, a cuyas clases de dibujo acudieron numerosas generaciones. Versadísimo en cuestiones arqueológicas, era un experto en lo referente a la riqueza artística de la Rioja.

—Ante la Sala de la Audiencia Provincial, integrada por los señores don Ignacio Sáenz de Tejada, presidente; don Salvador Sánchez Terán, magistrado, y don Abelardo Moreiras, fiscal, y actuando de secretario don José María Zaragoza, se posesionó del cargo de magistrado de esta Audiencia don Felipe Rodrigo Renes.

Hace 50 años

JUNTA

Se nombró la Junta de gobierno de la Sociedad Cooperativa Logroñesa con los señores siguientes: Director, don Silvestre García; vice, don Rufino Pérez; secretario, don Andrés Cacho; vice, don José Cerdá; tesorero, don Sabino Osona; vice, don José Saura, y vocales, don José Agost, don Alfonso Castilla, don Marcelino Lozano y don Germán Castro.

—En el Rectorado de la Universidad de Zaragoza fueron extendidos los títulos de bachiller correspondientes a los alumnos del Instituto de Logroño don Anacleto Ruiz Castillejo, don Antonio Gorriti, don Marino Díaz, don Juan de Dios Muñoz y don Aurelio Díez Sesma.

Hace 75 años

SEMANARIO

Se publicó el primer número del semanario satírico titulado «La Jota», con abundantes e intencionadas caricaturas y artículos literarios festivos, originales de jóvenes de esta población. Tuvo buena acogida del público.

—En San Vicente de la Sonsierra, más de un centenar de contribuyentes firmaron un compromiso, al que se recibieron muchas adhesiones, con objeto de llevar al Municipio en las próximas elecciones individuos que hicieran administración prescindiendo de política, y de esa manera no vendrían al pueblo amarguras y discordias.

Alfredo Milazzo Estefanía
MEDICINA INTERNA
Gral. Mola, 12, 3.º. Telf. 21-14-69
Horario: 1-2 y 5-7.
Ha reanudado su consulta
C. S. P. núm. 1.107

AVISO
SANTIAGO GARCIA BAQUERO
OCULISTA
Traslada su consulta a Gran Vía, 24, 2.º dcha.
Teléfono 22-28-91
C. S. P. núm. 1.108

UNSA
COMPAÑIA MEDICA DE SEGUROS
Comunica a todos sus asegurados —saliendo al paso de los rumores existentes de haber sido absorbida por otra entidad médica— que sigue realizando sus prestaciones normalmente, que su cuadro médico no ha sufrido ninguna variación y que, como hasta la fecha, todos sus asegurados seguirán siendo atendidos en CLINICA NUESTRA SEÑORA DEL PILAR, clínica que, en orden a seguir la línea de renovación que se ha marcado, ha montado un SERVICIO DE ELECTROENCEFALOGRAFIA, que es en la actualidad el único existente en los sanatorios privados de Logroño.

Construcción de cuadros automáticos
y montajes eléctricos
VALDOVINOS
Exposición y venta: Calvo Sotelo, 34.
Talleres: Avda. de España, 14

Esta tarde: CHARLA DE ANTOLIN DE SANTIAGO

Esta tarde, a las ocho, «El teatro como medio de cultura» será el tema de la conferencia de Antolín de Santiago, dentro del «II ciclo de conferencias sobre temas de actualidad». Antolín de Santiago y Juárez, tratará el tema del teatro. La fuerte personalidad del conferenciante en este campo ha de conseguir en el público logroñés el interés que en este interesante campo cultural desean los organizadores.

Antolín de Santiago y Juárez, es abogado, profesor mercantil y periodista. Pertenece al Cuerpo General Técnico de la Administración Civil del Estado y actualmente es alcalde de Valladolid.

Desde 1943 viene ininterrumpidamente ocupando cargos en el Ministerio de Información y Turismo, principalmente como delegado provincial en Valladolid, en donde desarrolló una importantísima labor cultural creando, entre otros, el Teatro de Cámara y Ensayo titulado «Corral de Comedias». Creó igualmente la Semana Internacional de Cine Religioso y de Valores Humanos, siendo nombrado en 1969 subdirector general de teatro y director del organismo autónomo «Festivales de España y Teatros Nacionales», en donde prestó importantísimos servicios, destacando la creación Festival Internacional de Teatro.

EMILIANO MUÑOZ (Grávalos) y JOSE MAYOR (Cabretón)

UN BUEN NIVEL EN EL CAMPEONATO DE ARADA

Ambiente bastante animado en la fase provincial del Segundo Campeonato de Arada que tuvo por escenario la finca «El Barrigüelo», gentilmente cedida por la Diputación Provincial. La espectacularidad de las pruebas atrajo un público curioso y bastante entendido. Lástima que la mañana del domingo hiciera la estancia bastante desapacible. El fuerte viento fue un inconveniente bastante acusado. Precisamente, comentábamos con uno de los organizadores esta escasa colaboración del tiempo, repetición de la fase provincial del año pasado, en la que hubo, además de ramalazos de viento, bastante lluvia.

Sin embargo, otra vez volvió a repetirse el buen nivel de los participantes, que demostraron saber hacer bien las cosas a pesar del mal tiempo. Recordemos que, en la pasada edición, la fase regional resultó competidísima y que, a pesar de la descalificación, nuestros representantes dejaron constancia de su clase indiscutible.

Lo del domingo fue emocionante de veras. Como novedades a destacar, digamos que se consiguió para todos los participantes una dieta de mil pesetas, para evitarles gastos. Así, la exclusión resultaba mucho menos amarga y el lema de «lo importante es participar» no se veía empañado por un perjuicio económico.

La clasificación final, facilitada por el Jurado calificador, es la siguiente:

1.—Emiliano Muñoz (Grávalos).

2.—José Mayor (Cabretón).

3.—Ladislao Marcos (Fuenmayor).

4.—Valero Morés (Aldeanueva de Ebro).

5.—Victoriano Palacios (Agoncillo).

6.—Félix González (Cabretón).

7.—Roberto Ramírez (Logroño)).

8.—Ramos Palacios (Agoncillo).

9.—Roberto Jiménez (Logroño).

10.—Julio González (Cabretón).

Los dos primeros clasificados representarán a nuestra provincia en la fase regional que, este año, se celebrará en Navarra. Emiliano Muñoz y José Mayor recibieron, como premio, la copa del gobernador civil y del presidente de la Diputación, respectivamente. Y, también, otras copas de firmas comerciales, relacionadas con el mundo de la agricultura. La asignación económica era de tres mil pesetas para el primer clasificado y de dos mil para el segundo.

Jornada, pues, interesante y con calor popular. Ahora sólo queda esperar que nuestros representantes consigan superar la siguiente fase, localizada en una provincia de donde salió el vencedor del año pasado.

(Foto: Herce)

SE JUBILA J. M. MATHEO

MERECIDO HOMENAJE

Con motivo de su jubilación por haber alcanzado la edad reglamentaria, ayer, lunes, fue objeto, en nuestra capital, de un sencillo homenaje, tan afectuoso como merecido, nuestro estimado convecino y paisano don José María Matheo Fernández, decano de los visitadores médico-farmacéuticos en nuestra capital y provincia, que a lo largo de más de treinta y cinco años ha venido desarrollando sus actividades al servicio de la firma «E. Merck, A. G.», de Darmstadt (Alemania), con actividad y competencia singulares.

La simpática idea partió de un nutrido grupo de médicos logroñeses —condiscípulos de Bachillerato del homenajeado—, a la que inmediatamente se adhirió con la mayor complacencia la referida firma alemana, que considera a don José María Matheo como a uno de sus más distinguidos y eficaces colaboradores.

El acto consistió en una comida, que se celebró ayer, lunes, en el Hotel «Carlton-Rioja», a la que, juntamente con los condiscípulos del señor Matheo, asistieron el jefe nacional de propaganda de la Casa «E. Merck, A. G.», doctor don Félix Camarero Cosmea —éste, por cierto, de ascendencia riojana, oriunda de Canales de la Sierra—; otro buen número de médicos riojanos, así como compañeros del homenajeado, delegados de distintas regiones cercanas a la nuestra, entre éstos el que ha de suceder a don José María Matheo en la capital y provincia riojanas.

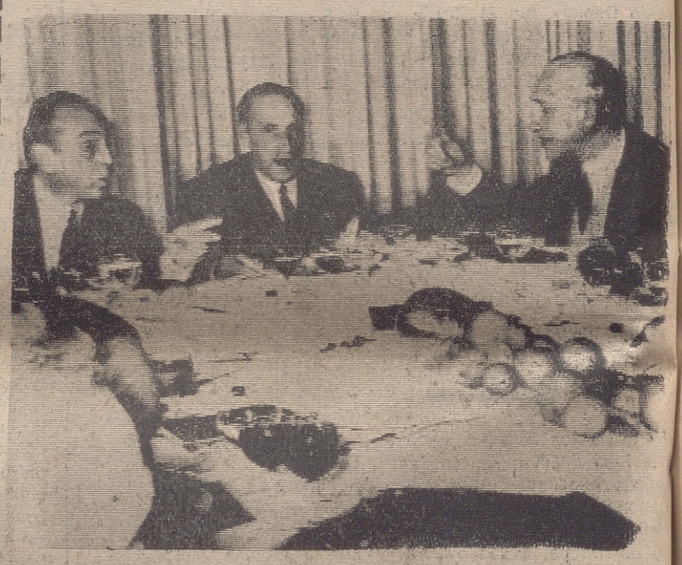

La comida transcurrió en el más grato ambiente de camaradería y buen humor, refiriéndose hechos y anécdotas de los tiempos estudiantiles, que hicieron revivir en todos el siempre grato recuerdo de los años de juventud.

A los postres, varios de los asistentes, recogiendo el sentir de todos los reunidos, tuvieron frases del más sincero y cordial afecto para el homenajeado, y el doctor Camarero Cosmea hizo presente al señor Matheo la felicitación y agradecimiento de la Casa Merck por la competente eficacia y actividad desplegadas en sus treinta y cinco años de ininterrumpidos y valiosos servicios.

Don José María Matheo agradeció, con emocionadas palabras, las muestras de amistad y compañerismo que acababa de recibir y que consideraba —dijo— como la mejor y más preciada recompensa a su modesta labor.

A las muchas y merecidísimas felicitaciones que el señor Matheo viene recibiendo, unimos la nuestra, muy cordial y sincera.

Con la asistencia de muchos colegas

M. Aróstegui y Sánz, médicos rurales honorarios de la Rioja

El domingo, en una comida de hermandad que tuvo por escenario el Carlton Rioja, los doctores Martínez Aróstegui y Sanz Alvarez, presidente y secretario del Colegio Oficial de Médicos, respectivamente, fueron proclamados "médicos rurales honorarios". Al acto, que tuvo un carácter íntimo, netamente profesional, acudieron representaciones de Alava, Navarra y Zaragoza.

Esta distinción supone el reconocimiento de una activa labor desarrollada en favor de los profesionales que han de ejercer su medicina en los pueblos de nuestra provincia. El doctor Martínez Aróstegui al tomar posesión como presidente del Colegio, prometió trabajar de firme por este sector. Y la distinción de que ahora ha sido objeto viene a demostrar que aquella promesa no se ha quedado en mera palabra.

En los últimos años, el panorama de la medicina rural en nuestra provincia ha cambiado sensiblemente. Los pueblos cada vez resultan menos atrayentes. El médico, a fín de cuentas, es un universitario que necesita un adecuado ambiente. Y en los pueblos, la labor es sacrificada, oscura, con medios muchas veces rudimentarios. De ahí que estos hombres merezcan un apoyo y una atención especiales. Ambas cosas las ha comprendido el Colegio.

De un tiempo a esta parte, venimos observando con satisfacción que la actividad médica va en aumento. De un panorama bastante apagado se ha pasado a una serie de realizaciones de auténtica importancia. Justo es que esto se reconozca y se apoye. El acto del domingo demostró que los médicos rurales saben ser agradecidos.

(FOTO HERCE)

EL RAYO VALLECANO SE APROVECHO DEL DESORDEN DEL LOGROÑES

A RIO REVUELTO, GANANCIA PARA EL CONJUNTO VISITANTE

(Inf. págs. 13 y 14)

Páginas de deportes

REPORTAJE GRAFICO DE HERCE

Barcelona y Valencia, a tres positivos del Real Madrid

Oviedo y Elche, a dos del Castellón

(Inf. pág. 12)

PELOTA

RIOJA GANO (2-1) A ASTURIAS

(Inf. pág. 14)

BARCELONA Y VALENCIA, A TRES POSITIVOS DEL REAL MADRID

OVIEDO Y ELCHE, A DOS DEL CASTELLON

De los tres primates (los tres jugaron fuera de sus respectivos terrenos), sólo el Real Madrid se quedó sin puntuar, si bien esa derrota por la mínima en San Mamés —segunda que sufre en lo que va de Liga— le reafirma en su regularidad, en esa regularidad que parece indiscutible le llevará a conseguir el título de campeón, pués sería algo completamente fuera de lo normal, incluso de la normalidad del fútbol —valga la expresión—, que a estas alturas empezara a ceder positivos en tanto sus inmediatos seguidores fueran sumando puntos buenos.

Excelente la campaña que viene realizando el Barcelona desde hace catorce jornadas, sólo ensombrecida por la igualada en el Nuevo Campo frente al Betis. Ganar en Balaidos al correoso Celta que sólo contaba con un negativo, es buena hazaña, aunque en verdad creo que el conjunto azulgrana, tan plagado de grandes figuras, no rinde aún lo que en realidad de su composición sería lógico. Con este último triunfo, se sitúa por puntos reales y positivos a la par que el Valencia, que ese Valencia que últimamente viene fallando un tanto, porque como fallo puede considerarse esa igualada en la Cruz Alta ante un Sabadell gran colista y recientemente batido con holgura en la Copa del Generalísimo por un Segunda, el Pontevedra, que no es precisamente de los fuertes en su categoría.

La sorpresa de la jornada corrió a cargo del Córdoba y del Español. Ese empate andaluz en Sarriá, permite al titular de la Ciudad de la Mezquita pasar a la anticola apuntándose esperanzas de salvación, pues tiene a dos equipos a su inmediato alcance y a otros dos muy cerca, en tanto el Español se carga con menos tres para situarse en posición peligrosa. Y normales los demás resultados esa victoria regularmente amplia de el Las Palmas en su isla a costa del Burgos, dado que indiscutiblemente el conjunto canario es muy superior en técnica que el bravo de la capital de Castilla; y esos triunfos mínimos caseros del Atlético de Madrid —que sigue flojeando— sobre el Coruña; de la Real Sociedad que insluso con su "fango atochano" se las vio y deseó para que el valiente Málaga no le arrebatase al menos un punto; y los del Gijón a costa del Sevilla y del Betis —muy animado con su anterior empate en Barcelona— sobre el Granada.

Resumiendo por retaguardia; sostiene el farolillo rojo con el noventa por ciento de probabilidades de descenso, el Sabadell, precedido con dos negativos menos por ese Córdoba que anteayer dio un suspiro de alivio dentro de su tremenda gravedad, y por tres menos por los dos conjuntos sevillanos. Dura, muy dura continuará la lucha por eludir el descenso, lucha en la que también están comprometidos Español y Celta, y casi, casi, el Gijón y el Coruña.

SEGUNDA DIVISION

De los cuatro más serios aspirantes a la subida, el único que no hizo escalada en la jornada fue el Castellón. Muy meritorio el triunfo del Langreo aunque fuera conseguido ante los suyos, pues derrotar y por más de un tanto al destacado "gallito" es empresa muy difícil, aún contando con que el equipo de la cuenca minera del Nalón tenía que luchar a fondo para no hundirse en la cola, mientras que el Castellón, asegurado su pase a Primera aunque se diera el caso de no quedar primero, jugaba al aire de menor compromiso.

De esos cuatro el que saco fruto pleno en la salida fue el Elche, y digna de destacar su victoria porque, si flojo está el Hércules, definitivamente hundido, se trataba de rivalidad regional. Este triunfo le vale al conjunto ilicitano situarse a dos puntos, tanto reales como positivos, del Castellón, emparejado con el Oviedo que sólo consiguió la igualada en Villarreal, empate sin gran mérito como el conseguido por el Zaragoza en Mestalla, por ser los dos conjuntos levantinos del grupo de los débiles.

Y por si fuera poco, la Leonesa —semiaspirante— también consiguió provecho en su salida, buen empate el que consiguió en Cádiz, pues los gaditanos venían realizando muy buenos encuentros en las inmediatas anteriores jornadas.

El Logroñés tuvo su tarde aciaga en Las Gaunas. No hay duda de que en la retaguardia; pero éste no es motivo suficiente para justificar, no la igualada con el Rayo Vallecano, que fuera de su campo es un equipo muy duro, bronco, fuerte, sino ese desmadejamiento tremendo de que hizo gala en el segundo tiempo del encuentro después de una primera parte en la que que demostró su clara superioridad sobre el equipo madrileño. ¿Picaron a los blanquirrojos moscas tsé- tsé?, ¿les sopló mal viento o les echó de ojo alguna bruja que pasó por Las Gaunas regresando tardíamente del aquelarre sabatino? Cualquiera lo sabe; es un misterio del fútbol, un misterio de esos que siempre mantienen vivo el interés de este deporte. Como sabemos que media jornada tan triste es muy difícil que se repita, todavía con el buen lote de cuatro positivos, muy lejos de la zona del peligro, aún quedan esperanzas hacia arriba, aunque la verdad, bien pocas, precisamente porque anteayer a todos los demás fuertse —salvo el Castellón —les dio por aumentar cuenta positiva.

Y sin novedades dignas de mención en los demás encuentros, victorias caseras del Valladolid sobre el Mallorca —bastante abultada—, del Ferrol sobre el Santander, del duro San Andrés sobre el Pontevedra y del Tenerife sobre el casi colista Jerez.

DEL CAMPO

EL ARBITRO, A JUICIO

Presentación de Fernando Bobé Frías en Las Gaunas. El colegiado aragonés pecó de falta de autoridad. No cortó al principio las brusquedades que se dieron con excesiva frecuencia y eso le hizo perder los papeles.

De otro lado, el juego no lo siguió de cerca, y ello le privó de ser las faltas con la necesaria objetividad. No quiso saber nada del pisotón alevoso de Nieto a Marín.

Mostró tarjeta blanca a Cristóbal, Avila y Alfonso, siendo el primero merecedor de la roja por sus constantes intentos de agresividad sobre sus rivales.

VELASCO

(Foto HERCE)

PRIMERA REGIONAL

Logroñés y Osasuna vencieron en sus desplazamientos

Buena jornada para los equipos logroñeses. Los dos salieron airosos de sus encuentros. El Balsamaiso, en el anexo de Las Gaunas, venció al Alfaro y suma dos puntos que le permiten mantener esperanzas de salir de la zona de descenso.

En cuanto al Logroñés Promesas consiguió en Pamplona dos puntos de mucho valor a costa del Iruña. La posición de los verdes navarros era similar a la de los rojiblancos, y con la victoria de los pupilos de Pegueiro los iruñistas quedan relegados. Quedan ahora dos negativos en la cuenta del Logroñés, que el domingo recibe al líder en Las Gaunas. Si se salva este difícil escollo el porvenir rojiblanco se verá algo más claro.

En el Luis Valero, el Chantrea, que sigue con su acostumbrada regularidad, se impuso con claridad sobre el Arnedo, manteniendo su privilegiada posición.

Osasuna Promesas sigue plasando fuerte y vapuleó al Artajonés en su propio feudo. Los rojillos van mantener un duro pugilato con el Muskaria por la consecución del segundo puesto.

El punto positivo conseguido por el Muskaria en Corella, ante el colista Cirbonero, nos parece muy poco botín. La superioridad tudelana era evidente. Por eso pensamos que más que ganar un punto lo que han hecho es perderlo.

El choque de La Salera lo resolvió e Náxara a su favor, al batir a La Calzada por un claro 2-0. Los najerinos siguen en zona media, en tanto los calceatenses no acaban de salir de los lugares poco cómodos de la tabla.

El Calahorra perdió en Pamplona ante el San Juan. Los rojillos, una vez más, se fueron de vacío, y es que las cosas siguen sin funcionar bien dentro del cuadro calahorrano.

Reparto de puntos en Sangüesa con benificio para el Burladés, que sigue situado en las zonas altas de la tabla también el Sangüesa, a pesar del empate, continúa bien situado.

El Pamplona tenía encuentro difícil ante el Izarra y, aun con dificultades supo sacarlo adelante, dando un paso más en su lucha por mantener la categoría recientemente adquirida.

Mínimo, pero valioso, triunfo del Cortes sobre el Alesves. Los dos puntos permiten al Cortes alejarse, por el momento, de los tres últimos puestos, que son los que pierden la categoría

FERNANDEZ

Resultados y Clasificaciones

PRIMERA DIVISION

Real Sociedad-Málaga	1—0
Español-Córdoba	1—1
Las Palmas-Burgos	3—1
Gijón-Sevilla	1—0
Atlético de Madrid-Coruña	2—1
Betis-Granada	1—0
Celta-Barcelona	1—2
Sabadell-Valencia	1—1
Atlético de Bilbao-Real Madrid	1—0

	J.	G.	E.	P.	F.	C.	P.
Real Madrid	24	13	9	2	35	16	35+11
Valencia	24	12	6	6	36	20	30+ 8
Barcelona	24	11	8	5	30	19	30+ 8
Real Sociedad	24	12	4	8	33	26	26+ 2
Las Palmas	24	10	6	8	30	28	26
At. Madrid	24	9	7	8	31	21	25+ 1
At. Bilbao	24	11	2	11	33	20	24
Gijón	24	10	4	10	34	29	24— 2
Málaga	24	6	12	6	22	25	24
Español	24	9	5	10	33	31	23— 3
Granada	24	9	5	10	25	27	23+ 1
Burgos	24	9	5	10	27	30	23— 1
Celta	24	7	7	10	24	31	21— 3
Sevilla	24	7	6	11	24	29	20— 4
Coruña	24	7	6	11	19	31	20— 2
Betis	24	7	6	11	17	30	20— 4
Córdoba	24	5	9	10	27	41	19— 5
Sabadell	24	5	7	12	21	40	17— 7

PROXIMOS PARTIDOS

Real Madrid-Real Sociedad
Málaga-Español
Córdoba-Las Palmas
Burgos-Gijón
Sevilla-Atlético de Madrid
Coruña-Betis
Granada-Celta
Barcelona-Sabadell
Valencia-Atlético de Bilbao

SEGUNDA DIVISION

Cádiz-Leonesa	0—0
Valladolid-Mallorca	4—1
LOGROÑES-Rayo Vallecano	1—1
Villarreal-Oviedo	0—0
Hercules-Elche	0—1
Ferrol-Santander	2—0
Langreo-Castellón	2—0
San Andrés-Pontevedra	2—0
Mestalla-Zaragoza	0—0
Tenerife-Jerez	3—0

	J.	G.	E	P.	F.	C.	P.
Castellón	25	16	4	5	39	19	36+12
Oviedo	25	14	6	5	24	9	34+10
Elche	25	14	6	5	32	15	34+10
Zaragoza	25	13	5	7	40	22	31+ 7
Leonesa	25	13	5	7	43	34	31+ 5
LOGROÑES	25	12	6	7	25	19	30+ 4
Rayo Vallecano	25	10	8	7	27	25	28+ 2
Valladolid	25	11	4	10	38	33	26
San Andrés	25	10	5	10	20	19	25— 1
Tenerife	25	9	6	10	30	22	24— 2
Mallorca	25	8	8	9	18	22	24
Pontevedra	25	7	8	10	23	30	22— 2
Cádiz	25	9	3	13	23	26	21— 5
Langreo	25	8	4	13	22	30	20— 4
Santander	25	8	4	13	21	30	20— 4
Mestalla	25	6	8	11	18	30	20— 4
Villarreal	25	6	8	11	19	33	20— 6
Ferrol	25	7	5	13	19	38	19— 7
Jerez	25	4	10	11	15	30	18— 6
Hércules	25	6	5	14	22	31	17— 9

PROXIMOS PARTIDOS

Tenerife-Leonesa
Mallorca-Cádiz
Rayo Vallecano-Valladolid
Oviedo-LOGROÑES
Elche-Villarreal
Santander-Hércules
Castellón-Ferrol
Pontevedra-Langreo
Zaragoza-San Andrés
Jerez-Mestalla

TERCERA DIVISION

Alavés-Plus Ultra	1—0
Calvo Sotelo (P)-Palencia	1—1
Osasuna-Salamanca	0—0
Huesca-Talavera	4—1
Moscardó-Atlético Madrileño	4—2
Tudelano-Boetticher	3—2
Getafe-Oberena	3—0
Zamora-Real Unión	2—0
Aragón-Sanse	0—1
Eibar-Calvo Sotelo (A)	5—0

	J.	G.	E.	P.	F.	C.	P.
Osasuna	26	12	10	4	30	15	34+ 6
Sanse	26	14	5	7	53	17	33+ 9
Salamanca	26	15	3	8	36	25	33+ 7
Moscardó	26	10	10	6	35	26	30+ 2
Eibar	26	10	9	7	41	31	29+ 3
Zamora	26	12	5	9	32	32	29+ 3
Alavés	26	11	6	9	32	27	28
Tudelano	26	13	2	11	32	31	28+ 2
Huesca	26	11	5	10	35	36	27— 1
Talavera	26	12	3	11	30	40	27+ 1
Getafe	26	11	4	11	33	29	26
At. Madrileño	26	9	6	11	32	30	24
Palencia	26	8	8	10	35	33	24— 2
Calvo Sotelo (A)	26	10	4	12	29	37	24— 2
Plus Ultra	26	7	9	10	26	27	23— 3
Calvo Sotelo (P)	26	9	5	12	28	32	23— 5
Boetticher	26	7	8	11	30	41	22— 2
Real Unión	26	8	5	13	23	41	21— 3
Aragón	26	7	4	15	16	35	18— 8
Oberena	26	6	5	15	16	39	17— 7

PROXIMOS PARTIDOS

Calvo Sotelo (A)-Alavés
Plus Ultra-Calvo Sotelo (P)
Palencia-Osasuna
Salamanca-Huesca
Talavera-Moscardó
Atlético Madrileño-Tudelano
Boetticher-Getafe
Oberena-Zamora
Real Unión-Aragón
Sanse-Eibar

PRIMERA REGIONAL

Pamplona-Izarra	3—2
San Juan-Calahorra	1—0
Iruña-Logroñés Promesas	2—3
Chantrea-Arnedo	3—0
Náxara-La Calzada	2—0
Sangüesa-Burladés	1—1
Artajonés-Osasuna	1—4
Balsamaiso-Alfaro	1—0
Cortes-Alesves	1—0
Cirbonero-Muskaria	0—0

	J.	G.	E.	P.	F.	C.	P.
Chantrea	26	18	6	2	55	17	42
Muskaria	26	15	7	4	37	13	37
Osasuna Pr.	26	13	10	3	47	22	36
Burladés	26	13	7	6	43	23	33
Sangüesa	26	13	7	6	38	26	33
San Juan	26	12	5	9	43	26	29
Calahorra	26	11	6	9	35	30	28
Izarra	26	11	5	10	43	42	27
Arnedo	26	11	4	11	31	35	26
Náxara	26	10	6	10	31	41	26
Artajonés	26	10	5	11	51	42	25
Alfaro	26	10	4	12	41	45	24
Logroñés Pr.	26	9	6	11	37	41	24
La Calzada	26	7	9	10	37	40	23
Pamplona	26	8	6	12	29	39	22
Cortes	26	8	5	13	18	33	21
Iruña	26	9	2	15	33	53	20
Balsamaiso	26	5	6	15	21	50	16
Alesves	26	6	3	17	25	48	15
Cirbonero	26	3	7	16	22	51	13

PROXIMOS PARTIDOS

Muskaria-Pamplona
Izarra-San Juan
Calahorra-Iruña
Logroñés Pr.-Chantrea
Arnedo-Náxara
La Calzada-Sangüesa
Burladés-Artajonés
Osasuna-Balsamaiso
Alfaro-Cortes
Alesves-Cirbonero

SEGUNDA REGIONAL

Alberite-Pradejón	0—3
Berceo-Haro	2—1
Calahorra Industrial-Lodosa	5—0
Mendaviés-Vianés	4—3
Yagüe-Varea	3—4
Loyola-At. Riojano	0—2
River Ebro-Albelda	10—0

	J.	G.	E.	P.	F.	C.	P.
Haro	26	17	5	4	74	22	39
River Ebro	26	16	7	3	72	29	39
Berceo	26	17	3	6	65	28	37
At. Riojano	26	14	6	6	43	27	34
Calahorra Ind.	26	15	3	8	65	28	33
Pradejón	26	12	6	8	52	38	30
Varea	26	12	3	11	46	49	27
Yagüe	26	10	6	10	44	42	26
Lodosa	26	10	4	12	40	44	24
Loyola	26	6	8	12	33	60	20
Vianés	26	6	6	14	39	55	18
Alberite	26	4	5	17	35	66	13
Albelda	26	5	2	19	31	96	12
Mendaviés	26	3	6	17	34	89	10

NOTA.—El Mendaviés figura con dos puntos menos por sanción federativa.

JUVENILES

Promoción a Primera Categoría

Muskaria-Deóbriga	4—1
Tudelano-Calahorra Industrial	1—0

Permanecen en Primera Categoría Calahorra Industrial y Muskaria.

Copa de Invierno

Balsamaiso-Berceo	1—4
Peña Sport-Yagüe	0—2

QUINIELA GANADORA

REAL SOCIEDAD—MALAGA	1
ESPAÑOL—CORDOBA	x
GIJON—SEVILLA	1
AT MADRID—CORUÑA	1
BETIS—GRANADA	1
CELTA—BARCELONA	2
SABADELL—VALENCIA	x
AT. BILBAO—REAL MADRID	1
CADIZ—LEONESA	x
LOGROÑES—RAYO VALLECANO	x
VILLARREAL—OVIEDO	x
HERCULES—ELCHE	2
LANGREO—CASTELLON	1
MESTALLA—ZARAGOZA...	x

1-1 EL RAYO SE APROVECHO DEL DESORDEN BLANQUIRROJO

He aquí un momento importante del encuentro del domingo. Corcuera, en último extremo, saca un balón que irremisiblemente entraba en el portal blanquirrojo. — (Foto HERCE)

El domingo, al Logroñés se le escapó un punto y un positivo en Las Gaunas por culpa del desorden que reinó en sus filas. Realmente fue un partido malo, con precipitaciones y desconcierto, aprovechados por el Rayo Vallecano que supo sacarle fruto. La confrontación comenzó bien, con una afición que aplaudió a su equipo por los éxitos cosechados en Mallorca y en La Coruña, y terminó mal. Marcó primero el Logroñés, a través de un magnífico disparo de Berasategui, para empatar en la segunda parte, el equipo visitante y temer, posteriormente, por este empate al final.

Ocurrió que los muchachos blanquirrojos jugaron sin orden ni concierto, incrementando sus errores a medida que transcurría el partido. Fue una pena.

TODO HACIA PRESUMIR UN GRAN PARTIDO

Antes de que diera comienzo el partido todo hacía presumir que íbamos a ver una bonita confrontación. El Logroñés atravesaba por un momento de gran moral y la afición se volcó en aplausos cuando los jugadores salieron al campo. Se registraba una muy buena entrada y estrenaba, oficiosamente, la visera de general, que ha dado un favorable aspecto a las instalaciones municipales de Las Gaunas.

Hubo sorpresa cuando tomábamos las alineaciones. García Fernández era baja, por encontrarse aquejado de gripe. En su lugar salió Larrañaga, y, como portero suplente, Chomin.

ALINEACIONES

Logroñés: Larrañaga; Arana, Corcuera, Avila; Marín, Luisi; Guesalaga, Berasategui, Ortega, Mellado e Iriarte.

Después del descanso salió Ciáurriz por Berasategui. En el minuto 21, Avila fue amonestado por juego peligroso. En el minuto 27 sale Echegoyen por Iriarte.

R. Vallecano: Gómez, Aráez, Alfonso, Cristóbal; Curta, Arias, Illán, Felines, Benito, Bordons y Nieto.

En el minuto 15 de la segunda parte, Nico sustituyó a Cristóbal, que se retiró en medio de grandes protestas del público por el juego poco limpio que realizó.

En el Rayo Vallecano el árbitro amonestó a dos de sus jugadores. En el minuto 11 de la primera parte a Cristóbal, por entrar bruscamente contra Arana, y a Alfonso, en el minuto 31 del segundo tiempo, por pérdida de tiempo.

Dirigió el encuentro el colegiado aragonés Sr. Bobé Frías ayudado en las bandas por los señores Soriano y González.

PRIMERA PARTE Y UN GOL RIOJANO

Comienza el encuentro con juego de tanteo, que nunca se llegó a asentar completamente. Se producen varios peligros en los primeros minutos, lo que hace prever que vamos a presenciar un encuentro muy movido. Pero luego, salvo contadas excepciones, los peligros en ambas áreas se prodigarían muy poco. Basta señalar que sólo se lanzó un córner favorable a los madrileños.

Desde un comienzo ya se registran ciertas marrullerías por parte del conjunto visitante, que más tarde se producirían con más frecuencia. En el minuto 24, Berasategui, a pase de Corcuera, consigue un precioso gol, al empalmar el balón sobre la marcha y desde fuera del área. Un minuto después, en el contraataque, Berasategui logra desviar el esférico, que se colaba en el portal riojano.

A partir de este primer tanto el único que subió al casillero del Logroñés, comienza el desorden en las filas blanquirrojas. Arana y Corcuera tienen otras intervenciones «in extremis» para evitar que el balón se introduzca en el marco riojano.

SEGUNDA PARTE Y UN GOL DEL RAYO

En el segundo tiempo se incrementan los nervios y las cosas se ponen difíciles. El desorden es mayor. Cuando el público está más contrariado y comienza ya a manifestar sus protestas, el Rayo Vallecano logra su tanto del empate. Era el minuto 17. Un centro de Benito es aprovechado por Illán que remata hasta el interior del marco local.

Hasta el momento en que el árbitro señaló el fin del encuentro, el juego transcurre sin ilgazón, ni espectacularidad. Se produjo una falta dentro del área visitante a Ortega, que no sancionó el colegiado, y el peligro de alzarse con la victoria el Rayo Vallecano cada vez era mayor.

El partido terminó con los animos apagados del aficionados que tanto aplaudía al principio.

Zósimo GARCIA

ASI ACTUARON LOS EQUIPOS

EL RAYO VALLECANO

El conjunto madrileño hizo honor a su fama de cuadro peligroso en sus desplazamientos. Efectivamente, los hombres de Orizaola se escalonaron perfectamente sobre el rectángulo y actuaron sin concesiones para la galería. Hubo ciertos jugadores que se excedieron a la hora de repartir leña, casos de Cristóbal, que se pasó la tarde repartiendo y Nieto con acciones reprobables como la observada sobre Marín, que pudo ocasionar grave lesión al jugador rojiblanco. Salvos estos chispazos, el encuentro lo jugó muy bien el cuadro vallecano.

No se achicaron nunca, ni siquiera cuando tuvieron el marcador desfavorable, y supieron atacar con decisión en todo momento. Es más, si analizamos lo realizado por Rayo y Logroñés a lo largo de los noventa minutos, nos encontramos conque los rayistas crearon más situaciones de gol que los rojiblancos. En la primera parte, Nieto tuvo una magnífica oportunidad de marcar, que se malogró por la acción de Berasategui, que evitó el remate a puerta franca, minutos antes de finalizar la primera parte un disparo de Illán con Larrañaga fuera de su portal fue rechazado por la cabeza de Corcuera situado bajo los postes y, en la segunda parte cuando los madrileños conseguían la igualada, pasaron a dominar ampliamente, pero entonces no supieron sacar provecho de la debilidad de la zaga contraria, que se encontraba totalmente a la deriva.

Buena nota, pues, para este Rayo Vallecano a su paso por Las Gaunas. Hizo méritos suficientes para puntuar y nadie puede discutir el resultado final que, ya digo, pudo incluso ser favorable. Individualmente Alfonso y Arias destacaron en las líneas de cobertura, y en los hombres de ataque los tres rayaron a buena altura. Lo mismo Illán que Nieto trajeron en jaque los constante a sus pares y Benito sostuvo un bonito duelo con Corcuera en el que unas veces salió airoso el madrileño y en otras el riojano. En el centro del campo sobresalió la labor del pequeño Felines a quien no pudo sujetar en ninguna fase del encuentro Luisi.

EL LOGROÑES

Mal encuentro de los pupilos de León Lasa. En principio nos pareció ver a los hombres blanquirrojos con exceso de confianza como no dando demasiada importancia al rival. Más tarde fallaron las energías y, por otra parte, quedó al descubierto la mala forma que atraviesa Luisi. El asturiano era el encargado del marcaje de Felines y en ningún momento, a pesar de su gran voluntad, pudo con el jugador rayista. Por ahí comenzó a romperse el equipo local. Atrás las cosas tampoco marchaban bien, Arana se veía comprometido muchas veces por el ir y venir de Nieto, en tanto Avila también pasaba sus apuros para contener a Illán. Unicamente por el centro se mantenía el tipo en las líneas zagueras, aunque no con demasiada autoridad, pues Corcuera sostenía un duro pugilato con Benito, en el cual, no siempre salía bien parado el capitán blanquirrojo. Marín, con sus espectaculares arrancadas quedaba cubierto, aunque algunas veces realizó entregas comprometidas al hacerlas en corto.

Otro de los motivos por el que los zagueros no actuaban con confianza y acierto puede estar en la titubeante actuación de Larrañaga, lo que tiene su explicación. El guardameta jugó su primer encuentro y no pudo con la responsabilidad. De una parte, sus propios nervios y su querer hacer todo bien le perjudicó notoriamente actuando muy alocadamente, le pesó asimismo la sombra de García Fernández de quien todos nos acordamos a lo largo de los noventa minutos de partido. Creo que si a Larrañaga le hubiese tocado debutar fuera de nuestro recinto hubiese sido mejor para todos, pero las circunstancias lo quisieron así y no hubo más remedio.

En el centro del campo el bando local se mantuvo bien en la primera parte. En la continuación se notó demasiado la ausencia de Berasategui, sobre todo a la hora de marcar al contrario, que tuvo a su merced en estos 45 minutos de la segunda parte. Luisi ya hemos dicho que no podía. Ciáurriz no acertó nunca y sólo Mellado se mantenía en plano discreto.

Delante, nada que anotar. Ortega quería, pero no podía; Irialte volvió a actuar con demasiada inocencia y Guesalaga, aunque superaba a sus compañeros, tampoco realizaba nada práctico. La salida de Echegoyen no mejoró el panorama y, de esta jornada, se escapaba de Las Gaunas el segundo punto de la temporada.

Ello tenía que suceder un día u otro, lo que hace falta es que la pérdida de este punto se superó de forma correcta, sin caer en pesimismos que no conducen a ninguna parte y tratando de alvidarlo lo antes posible. Afortunadamente, esta temporada los éxitos superan a los fracasos y estos últimos debemos digerirlos con serenidad.

La próxima salida a Oviedo presenta a Lasa más dificultades, ya que Avila, que sufrió su quinta amonestación, será baja por sanción, lo que obligará a nuevas modificaciones en las líneas de cobertura, sin que ello quiera decir que en el Carlos Tartiere ovetense esté todo perdido. Creo todo lo contrario, en la capital del principado se puede conseguir todo y, si se pierde, nada pasa. Animo y a luchar como el Mallorca y La Coruña.

J. M. FERNANDEZ

La INFORMATICA es la ciencia del progreso

Un programador gana 20.000 pesetas mensuales o más.

Hágase usted programador siguiendo desde su casa, por correspondencia, nuestro curso internacional de éxito garantizado.

PROGRAMADOR IBM

Ponemos a su disposición

- Información y Test gratuitos.
- Material técnico y pedagógico constantemente actualizado.
- Prácticas, ejercicios de Lenguaje FORTRAN y COBOL, Ensamblaje, pruebas y EXAMEN FINAL en Ordenadores IBM.
- Al final del curso se entregarán los Materiales de las prácticas y un DIPLOMA INTERNACIONAL.
- Nuestro Centro lanzará próximamente diversas especializaciones en Lenguajes y Máquinas y los estudios de Analista de Sistemas.

ETEC

También en EE. UU., Francia, Inglaterra, Alemania, Italia

Autorización ministerial, grupo 1. n.º 195

Telefonee o envíe ahora este cupón a:

ETEC

Corella. 18-7.ª puerta, 2 PAMPLONA Tfno. 242394.

Nombre .....

Dirección .....

Población ..... Telf. .....

PAPELES PINTADOS

Alvarez

distribuidor oficial

Lancel

Gran Vía, 43

Telf. 211388

LOGROÑO

—¡Ay, don Forofo; estos chicos me van a matar a disgustos...!

—¿Pero, por qué se pone así, don Hincha?

—Calle... calle!, mira que a estas alturas, con lo «creciditos» que están tienen miedo a los «Rayos».

CALZADOS ANTON

ES EL CAMPEON

¡LIQUIDACION DE LA OBRA!

CARTAS COMERCIALES Y documentos laborales y oficiales

¡UNA OBRA UNICA!

REGLAMENTACION DE TRABAJO, DEMANDAS POR DESPIDO, MONTEPIOS, PLUSES, EXPEDIENTES, CONTRATOS, ETC.

Correspondencia comercial en general. «Curriculum vitae». Abreviaturas y tratamientos comerciales. Recomendaciones. Reclamaciones. Contratos de compraventa, de préstamos, de alquiler, de arrendamientos. Escrituras.

Toda clase de modelos de oficios, instancias y documentos relacionados con Hacienda, Gobierno Civil, Industria, Montepío, Previsión, Trabajo, etc.

Declaraciones de suspensión de pagos. Pliegos de cargo y descargo. Reglamentos interiores. Expedientes por faltas laborales. Sanciones. Recursos. Indemnizaciones. Disciplina laboral. Excedencias. Jubilaciones. Crisis de trabajo. Prestaciones, etc., etc.

¡¡NADA HA SIDO OLVIDADO!!

404 páginas. Lujosamente encuadernado con viñetas en oro fino. Lomo dorado.

Envíos a reembolso puede examinar el tomo antes de abonarlo.

VALE: 450 PTAS.

¡SOLO POR 226 PTAS.!

(más 18 ptas. de gastos)

A pesar de la enorme baratura de esta liquidación, cada pedido irá acompañado con DOS REGALOS, el práctico y utilitario tomo «REPARE SU COCHE», que le dará instrucciones precisas con las que podrá arreglar toda clase de averías. 128 págs. Acabado de editar. EL OTRO REGALO será: «Chistes multicolores». Los más inéditos y mejores chistes que se cuentan en 1972.

Sírvanse remitirme la obra «CARTAS COMERCIALES Y DOCUMENTOS LABORALES Y OFICIALES», a reembolso de 244 pesetas con los REGALOS anunciados.

Don ... ...

Calle ... ...

Población ... ... Provincia ... ...

NO ADMITIMOS GIROS ANTICIPADOS — NO ENVIAMOS AL EXTRANJERO N. R.

Pedidos a: EDITORIAL DE GASSO, Dpto. 3.°. Aragón, 385. BARCELONA-13.

Fábrica de embutidos

NECESITA

Técnico de fabricación

SE REQUIERE:
—Experiencia en el proceso de fabricación
—Espíritu comercial.
—Dotes de mando.

OFRECEMOS:
—Libertad para organizar su trabajo.
—Dependencia directa de Dirección.
—Sueldo, a convenir.

Contestaremos todas las propuestas

Interesados, dirigirse al Apartado 163 de BURGOS

R. O. C. núm 337

Importante organización comercial a escala nacional

COMPRA EN FIRME

vinos con denominación de origen, conservas y productos alimenticios en general.
Dirigir ofertas a PRADES CATALAN, S. A.
Plaza de España, 6, 2.º C. Teléfonos 212548 y 227601. Horas de oficina. Preguntar por Sr. Núñez. ZARAGOZA

CALEFACTORES-TUBEROS

PRECISA importante empresa de calefacción. Sueldo, a convenir.

Presentarse en BRUNO VILLARREAL, 12. VITORIA. Telf. 22-62-91.

Fábrica de sidra y jugo de manzana

SOLICITA

DISTRIBUIDOR

Para LOGROÑO (capital y provincia)

INDISPENSABLE:
—Buena moralidad.
—Garantía bancaria.
—Conocimientos en sistema de distribución y vehículos para reparto.

ESCRIBIR A: Apartado número 22. VILLAVICIOSA (Asturias)

(Inútil dirigirse sin buenas referencias comerciales)

FRESAS

MAGNIFICOS FRESONES EN SU JARDIN 8 MESES DEL AÑO

ESPARRAGOS

SUCULENTOS ESPARRAGOS BLANCOS SIN FIBRAS

Plante ahora las variedades de producción sucesiva TIOGA y HUMIGENTO
50 plantas selectas TIOGA.
50 plantas selectas HUMIGENTO
Por 625 Ptas.

Plante ahora las variedades de gran producción LORELLA y ARGENTUIL
50 plantas selectas LORELLA
50 plantas selectas ARGENTUIL
Por 500 Ptas.

Envíos inmediatos a domicilio, sin gastos contra cheque, giro postal o contra reembolso

MONJARAMA. Ref. 60. Cultivo especial de fresas, frambuesas y espárragos
Apartado de Correos 22024. MADRID.

PELOTA

EN GIJON, RIOJA GANO EN MANO Y PERDIO EN PALA (2 - 1)

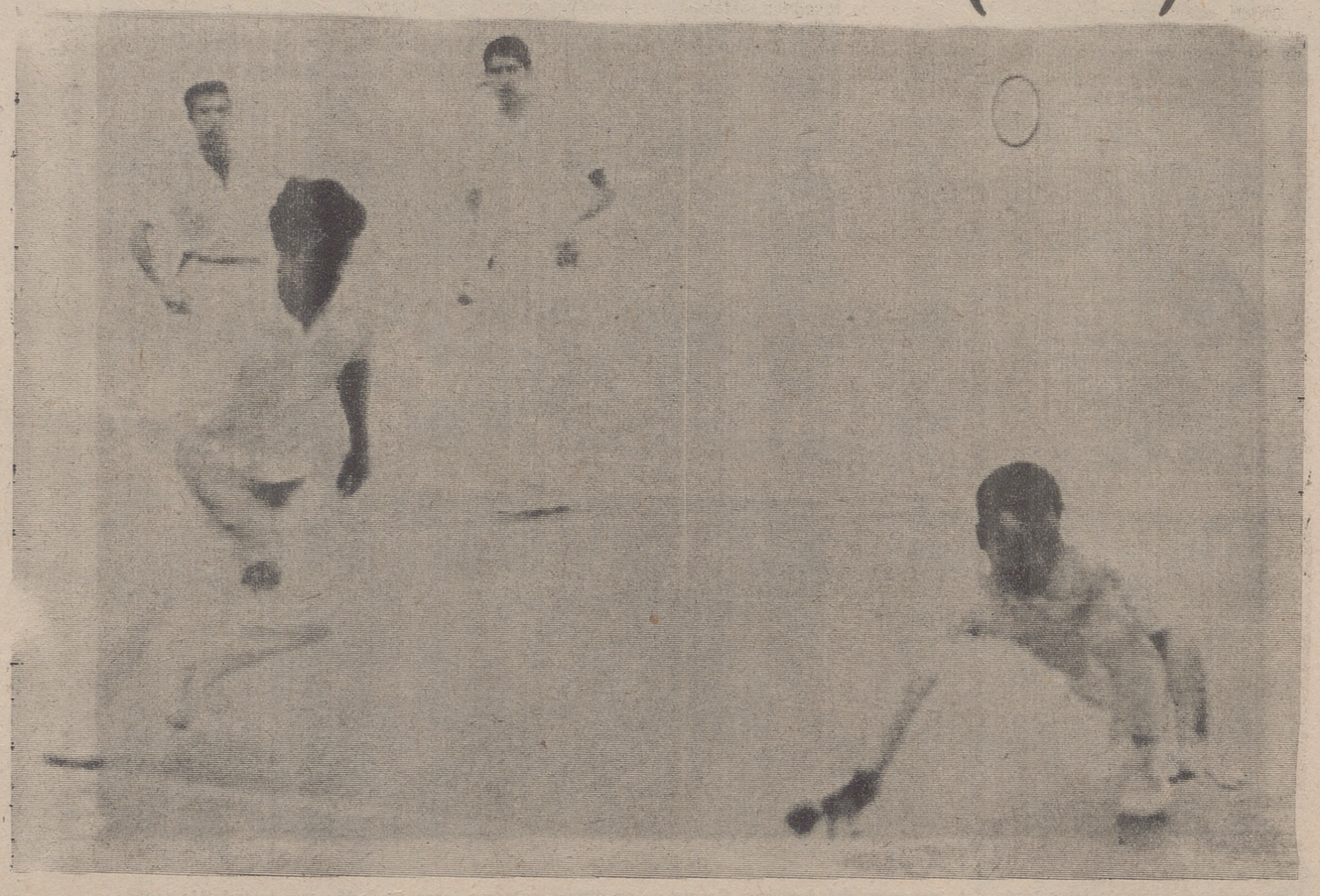

De acuerdo con el pronóstico, terminó la jornada pelotística que enfrentó en Gijón a las representaciones de Rioja y Asturias. Los tres partidos tuvieron resultados claros.

En pala corta Ancizu-Carlos vencieron con facilidad a los riojanos Quemada y Gómez, que no pasaron del cartón 13, cuando sus rivales llegaron a 40.

En mano individual, Tripita dejó en tres al asturiano Amez, y en mano parejas, Leiva y Del Pozo ganaron rotundamente por 22-7 a Alonso y San Andrés.

En total, un 2-1 favorable a Rioja que continúa fuerte en mano y sigue sin conocer las mieles de la victoria en pala.

OTROS RESULTADOS DEL TORNEO DE FEDERACIONES

EN MADRID

Pala corta: Larumbe-Reyzábal (Castilla), 40; Oterino-Andreu (Cataluña), 31.

Mano individual: Larrazábal (Castilla), 14; Gil (Cataluña), 18.

Mano parejas: Pérez-Herrero (Castilla), 22; Del Villa-López (Cataluña), 19.

EN BILBAO

Pala corta: Bilbao-Sorroita (Vizcaya), 25; Echevarría-Llorca (Guipúzcoa), 40.

Mano individual: García Ariño IV (Vizcaya), 18; Alberdi (Guipúzcoa), 9.

Mano parejas: Bengoechea-Gorostiza (Vizcaya), 22; Sáizar-Aranzabe (Guipúzcoa), 4.

EN PAMPLONA

Pala corta: Casado-Egaña (Navarra), 40; Ochoa-Azurmendi (Alava), 13.

Mano individual: Bengoechea III (Navarra), 18; Muga (Alava), 7.

Mano parejas: Vergara-Martínez de Irujo (Navarra), 22; Alcalde-Mendieta (Alava), 12.

LA JORNADA PROFESIONAL

Hubo partidos de profesionales en San Sebastián y Vitoria.

En la capital donostiarra Echarte - Lajos batieron, tras una buena actuación, a Ogueta-Andueza por 22-16.

La gran figura del encuentro fue Lajos a quien secundó muy bien Echarte. Los vencidos tuvieron de todo, Ogueta, junto a ganchos espectaculares, envió varias pelotas a la chapa. Andueza jugó bien y, en general, el público salió satisfecho del Frontón Anoeta.

En el partido preliminar Galarza - Garmendia vencieron 18-12 a Moreno y Sáizar.

Cerrando la sesión, Del Val II-Martínez dejaron en 15 para 22 a Ochoa II-Bados.

En Vitoria, Retegui se enfrentó en los cuadros alegres a su paisano Piérola. Barandiarán acompañó a Retegui en la zaga y Aldazábal fue compañero de Piérola.

Partido muy bonito el que jugaron los cuatro pelotaris. Al final Piérola perdió algunos tantos fáciles que dieron lugar al triunfo de sus rivales por 22-18.

En el segundo partido, Compañón-Elorza ganaron . 22-9 a Pascual-Carretero. Destacó la labor del zaguero vizcaíno.

Finalmente, Tellechea - Inchaurrondo vencieron 18-11 a Amilibia-Léibar.

EL TORNEO GRAVN

Dentro del Torneo GRAVN jugaron en el Anoeta donostiarra Guipúzcoa y Vizcaya. Los resultados fueron estos:

Paleta: Zuberldía - Unanue (Guipúzcoa), 35; Jáuregui-Guereca (Vizcaya), 28.

Pala corta: Arribillaga-Echevarría II (Guipúzcoa), 40; Bustirúa-Yarza (Vizcaya), 29.

Mano individual: Lazcano (Guipúzcoa), 18; Castilo (Vizcaya), 13.

Mano parejas: Guibelalde-Zubillaga (Guipúzcoa), 22; Urresti - Aurteneche (Vizcaya), 21.

En Salvatierra tuvieron lugar los encuentros Alava-Navarra con los marcadores siguientes:

Paleta: Txomin-Aspe (Alava), 18; Pastor-Muerza II (Navarra), 35.

Pala corta: Larramendi-Aspe (Alava), 30; Almandoz-Lizardi (Navarra), 40.

Mano individual: Garmendia (Alava), 4; Retegui (Navarra), 18.

Mano parejas: Monreal-Resano (Alava), 9; Arcelu-Vizcay (Navarra), 22.

EL JUEVES, EN PAMPLONA

Ya se conoce el programa que se llevará a efecto el próximo jueves en el Frontón Labrit de Pamplona.

Comienza el campeonato manomanista de segunda categoría con la lucha que sostendrán Maíz y Eguiguren.

Completará la sesión un partido que tiene mucha "miga", enfrentándose en los cuadros alegres Tapia II y Oreja III. Magnífica la oportunidad que se le brinda al chaval navarro que lleva unas actuaciones cuajadas de éxito. Acompañará al voleista azcoitiano Echave XI, y Bados será zaguero de Oreja III.

Como es habitual, en todos los encuentros que se celebran en al capital navarra se comenzará a las siete y media de la tarde.

(Foto: Herce)

CASETAS

ORIZAOLA: «Merecimos ganar por dos goles de diferencia»

Terminado el encuentro, se persona en primer lugar a la sala de Prensa el entrenador del Rayo Vallecano, Enrique Orizaola. Entre otras cosas y contestando a las preguntas que le formularon, dijo:

—No es justo el resultado de empate a un gol. El Rayo mereció haber vencido por dos goles de diferencia. Tuvo más ocasiones de marcar y los balones no quisieron entrar.

—Puntuamos en nuestras salidas porque tengo jugadores jóvenes que ponen mucha entrega en el juego. En cambio, en Vallecas se pierden puntos debido a que el público es muy exigente y salen los chicos algo cohibidos.

—Nuestro equipo ha jugado con menos dureza que el Logroñés. Todo depende de los ojos con que se mire. A mí, particularmente, me ha parecido que el Logroñés ha jugado más duro.

—Quiero aclarar que ha sido duro, pero que no ha habido marrullería. Nieto me ha dicho que ha tropezado con Marín sin mala intención.

—El Logroñés jugó mejor en Vallecas que hoy en Las Gaunas. Esta tarde nos hemos movido más nosotros.

—En este partido coincidía que faltaban titulares en cada equipo.

—Quizá sí se ha notado el esfuerzo del miércoles en la Copa. Pero se ha notado más en el Logroñés que en mi equipo.

—El Rayo intenta luchar, sumar puntos y ve muy lejanas las posibilidades del ascenso. Aunque tenemos la ventaja de que hay que visitar al Zaragoza, Elche y Castellón que, en su casa, los puntos que consigamos valen más. Sobre todo porque un punto que ganamos es un punto que ellos dejan de sumar.

—El Logroñés tiene equipo para vencer a los gallitos.

LASA: «Hemos jugado muy mal»

Por su parte, el preparador blanquirrojo, León Lasa, se encontraba algo contrariado.

—Ninguno de los dos equipos ha hecho méritos para ganar o empatar.

—Es el peor partido que hemos hecho en Las Gaunas.

—El Rayo se ha aprovechado de nuestro desorden.

—Hemos jugado muy mal.

—No creo que haya influido el esfuerzo que empleamos en Riazor. Lo que pasa es que en fútbol, unas veces sale un buen partido y otras no.

—El Rayo no nos ha superado, tampoco nosotros a ellos.

—Larrañaga ha hecho lo que ha podido.

—Berasategui se ha resentido de la lesión que tenía y, además, ha recibido otro golpe en el mismo sitio.

—Cambié a Echegoyen por Iriarte, para ver si, estando más descansado, podía dar oportunidad a marcar algún gol.

J. S.

Torneo de Federaciones de Pelota

OFRECIDO POR

CADARSO

SAGASTA, 4 — LOGROÑO

MANO INDIVIDUAL

	J.	G.	P.	P.
Navarra	6	6	0	6
Vizcaya	6	6	0	6
Rioja	6	4	2	4
Alava	6	3	3	3
Guipúzcoa	6	2	4	2
Cataluña	6	2	4	2
Castilla	6	1	5	1
Asturias	6	0	6	0

PALA CORTA

	J.	G.	P.	P.
Navarra	6	6	0	6
Castilla	6	5	1	5
Guipúzcoa	6	4	2	4
Asturias	6	3	3	3
Alava	6	2	4	2
Cataluña	6	2	4	2
Vizcaya	6	2	4	2
Rioja	6	0	6	0

MANO POR PAREJAS

	J.	G.	P.	P.
Navarra	6	6	0	6
Rioja	6	5	1	5
Vizcaya	6	4	2	4
Guipúzcoa	6	3	3	3
Castilla	6	3	3	3
Cataluña	6	2	4	2
Alava	6	1	5	1
Asturias	6	0	6	0

CLASIFICACION GENERAL

	J.	G.	P.	P.
Navarra	18	18	0	18
Vizcaya	18	12	6	12
Rioja	18	9	9	9
Guipúzcoa	18	9	9	9
Castilla	18	9	9	9
Alava	18	6	12	6
Cataluña	18	6	12	6
Asturias	18	3	15	3

OPTICA - RELOJERIA

Campeonato de España de cross, en Granollers

Nuestros representantes no decepcionaron

Difícil, como anunciamos, resultó el campeonato de España de cross que se celebró el domingo en la localidad catalana de Granollers. En él nuestros atletas realizaron lo indecible por clasificarse mejor. Frente a ellos tenían rivales de primera categoría nacional. No hay que olvidar que se trataba de un campeonato de España, que competían los mejores atletas preparados en sus especialidades.

JUNIORS

En la primera prueba, que correspondía a la categoría de junior, nuestros atletas se clasificaron en el siguiente orden:

José Aguado llegó en el puesto 25; Rafael Jiménez, el 39; Miguel Sáenz, el 54; Agustín Bazo, el 87. y Manuel Jiménez Guerra, el 95.

Los que se clasificaron en esta categoría llegaron al número de 98.

Por equipos, los atletas riojanos se colocaron los octavos, entre once provincias clasificadas.

FEMENINA

A continuación se dio la salida a las féminas. Las chicas riojanas consiguieron los siguientes puestos:

Magdalena Cagigal llegó en el lugar 31; Begoña Quintana, el 37; Dina Ugarte, el 47; Ana María Pinillos, el 48.

Por equipos se clasificaron en último lugar.

SENIOR

En esta categoría, en donde los atletas, a partir de los 20 años en adelante están encuadrados en la misma prueba, tomaron la salida 120 corredores y llegaron a la meta 78. Hacemos la salvedad de que, pasados los ocho minutos de la llegada del primer corredor, ya nadie puede clasificarse, aunque llegue a la meta. Esto fue el motivo por lo que nuestra provincia no llegó a clasificarse en esta categoría, ya que sólo llegaron dentro de estos ocho minutos cuatro corredores, siendo cinco los indispensables para optar a la clasificación por equipos.

Los atletas riojanos llegaron en los siguientes puestos:

Iluminado Corcuera, el 23; José Pérez Aradros, el 71; Julián Muñoz, el 75, y José María Bericoechea, el 76.

Esto fue todo. Mañana ampliaremos la información sobre la actuación individual de nuestros representantes.

MARATHON

Michel
y UN ESTILO
TOTALMENTE NUEVO

GARCIA
ACADEMIA DE CONDUCTORES
MAS DE 20 AÑOS DE EXPERIENCIA MILES DE ALUMNOS
DE DOS GENERACIONES
ENSEÑANZA COMODA Y COMPLETA Gran Vía, 16. Telf. 22-07-00.

EL 68%
DE SU VALOR ABONARA
VD. SI COMPRA UNA
LAVADORA SUPERAUTOMATICA
DE LA EXTENSA GAMA QUE LE
PRESENTA
ALONSO T.V.
Y ADEMAS SE LE OBSEQUIARA
CON UN TAMBOR DE 5 KGS.
DE DETERGENTE.
ALONSO T.V.
PRIMERAS MARCAS EN ELECTRODOMESTICOS
VARA DE REY, 22. LOGROÑO

AJEDREZ

EL CIRCULO RIOJANO, ELIMINADO DEL CAMPEONATO DE ESPAÑA

Sólo un milagro podía salvar al Centro Riojano de la eliminatoria del campeonato de España de ajedrez. Jugaban en Logroño, en los salones del Hogal Catalán, el encuentro de vuelta contra el Centro Gollego Zaragozano. Allí, el domingo anterior, los riojanos perdieron por 3-1, resultado que era muy difícil superar.

Se jugaron el domingo en Logroño cuatro partidas, perdiendo el Círculo Riojano por el tanteo de dos y medio por uno y medio. Por tanto, nuestros representantes han quedado eliminados de la competición nacional.

LAS PARTIDAS

Jugaron el primer tablero Jiménez contra Tejero. La partida quedó en tablas.

En el segundo tablero, Mugaburu, del Centro Riojano, perdió frente a Gossé.

En el tercero, Villanueva, del Centro Riojano, perdió frente a Moreno.

Finalmente, en el cuarto tablero, Ortiz, del Círculo Riojano, venció a Mollat.

La confrontación estaba difícil para los riojanos y ya se comenzó con un bagaje contra, el resultado de ida. Lo único que podemos decir es que no dudamos que nuestros representantes hicieron todo lo que estuvo en su mano para vencer. Siempre hay unos que ganan y otros que pierden.

Este año ha sido una pena. En el anterior se llegó muy lejos. No hay que desanimarse.

BALONMANO

EL MARISTAS IMPONE SU LEY ENTRE LOS JUVENILES

El campeonato juvenil sigue su ritmo, casi en las sombras del anonimato, ya que apenas si nos ocupamos de airearlo lo más mínimo.

Hoy les va a tocar el turno a ellos, dejando para otro día el comentario relativo a los partidos del Trofeo Federación Española.

ESTUDIANTES, 14
MARISTAS, 29

El equipo del Colegio de San José, de los HH. Maristas, siguiendo su rachá de éxitos derrotó con toda claridad al de Estudiantes.

Opusieron éstos, en principio, fuerte resistencia, pero al final hubieron de doblegarse ante la superioridad de los Maristas.

Resultó un partido entretenido, en el que se prodigaron goles de todas especialidades.

El resultado parcial al retirarse al descanso señalaba un 13-7 favorable a los de San José.

Alineaciones y goles

Estudiantes: Montaña (3) Villoslada, Galilea (1), Gómez (3), Díez (2), Alcalá, Herreras (1), Esteban (4), y Sicart.

Maristas: García, Ruiz, Dorado (4), Piqueras, Castillón (2), Rijas (2), Ellas (3), Viguera (7), Santarén (7), Moral (4) y Alba.

AVIACION, 21
YAGÜE KONGA, 8

El conjunto aviador, al calor de su hinchada, se deshizo con facilidad del voluntarioso cuadro dñel Yagüe Konga. La diferencia de goles es claro exponente de la que existió en el terreno de juego. Al descanso el marcador señalaba ya un elocuente 11-2.

Destacando por el equipo militar Ugarte, que consiguió él solito 14 de los goles de su equipo, siguiéndole en mérito Alfonso, con 6 dianas.

Por el Yagüe todos pusieron gran voluntad.

IZQUIERDO

QUINIELAS

Dos millones para los de 14

MADRID, 6. (Alfil). — Resultado provisional del escrutinio de las Apuestas Mutuas Deportivas Benéficas correspondiente a la XXVII jornada del día 5 de marzo de 1972:

Columnas: 65.204:593.

Recaudación: 326.022.965 pesetas.

Cincuenta y cinco por ciento de premios: 179.312.631 pesetas.

REPARTO DE PREMIOS

59.770.877 pesetas a repartir entre 28 de catorce aciertos, a 2.134.674 pesetas cada uno.

Igual cantidad a repartir entre 1.089 de trece aciertos, a 54.886 pesetas cada uno.

Idéntica cantidad a repartir entre 16.840 de doce aciertos, a 3.549 pesetas cada uno.

RUMOR:

EL RAMOS-CARRASCO, EN MADRID

MADRID, 6. (Pyresa). — En los medios pugilísticos de Madrid se especula con la posibilidad de que el combate entre Mando Ramos y Pedro Carrasco, valedero para el título mundial de los ligeros, se celebre en Madrid.

El rumor se apoya en el hecho de que el fisco americano, en caso de que el combate se celebre en Los Angeles, subiría los impuestos, lo que haría poco rentable el montaje de la pelea en la ciudad americana. Y, al parecer, la señora Eaton, promotora del segundo enfrentamiento entre Ramos y Carrasco, va a ponerse en comunicación con el señor Bamala para que el combate se celebre en el Palacio de Deportes madrileño. Se calcula que la recaudación del Palacio se aproximaría a los doce millones de pesetas, además de los derechos de televisión, cifra que, al parecer, colma las aspiraciones de organizadores y púgiles.

ULTIMA HORA

Arroyo juega el domingo en el Adarraga

E domingo, para completar la eliminatoria del campeonato manomanista profesional de primera, entre Nalda II y Piérola, jugarán Tapia II y Echave XI contra Arroyo y García Ariño II.

Los partidos darán comienzo a las cinco de la tarde, en el Adarraga.

SELECCIONES ESPAÑOLAS PARA EL CROSS DE LAS NACIONES

MADRID, 6. (Alfil). — La Dirección Técnica de la Real Federación Española de Atletismo ha facilitado las distintas selecciones para el Cross de las Naciones (Cambridge, 18 de marzo), como sigue:

SENIORS

Mariano Haro, de Palencia.
Juan Hidalgo, de Madrid.
Javier Alvarez Salgado, de Pontevedra.
José Miguel Maíz, de Guipúzcoa.
Julio Gude, de Madrid.
Fernando F. Gaitán, de Madrid.
Carlos Pérez, de Pontevedra.
Santiago de la Parte, de Palencia.
Rafael García, de Madrid.

El atleta Ramón Tasende (R. Celta de Vigo, Pontevedra) está en observación médica para su posible incorporación a la selección.

JUNIORS

Fernando Cerrada, de Madrid.
José Haro, de Palencia.
Celso Miramontes, de Madrid.
Ricardo Ortega, de Toledo.
José Luis Ruiz Bernal, de Sevilla.
Francisco Morerán, de Madrid.

DAMAS

Dado que en la carrera femenina del Cross de las Naciones está permitida la participación individual, se inscribe a las atletas:

María Belén Azpeitia, de S. A. Anoeta (Guipúzcoa).
María Carmen Valero, de Juventud Sabadell (Barcelona).

PROXIMA PROGRAMACION DEPORTIVA EN TVE

MADRID, 6 (Pyresa).—Durante el presente mes de marzo Televisión Española tiene prevista la transmisión de los siguientes programas deportivos:

Día 11, a las siete de la tarde, campeonato de Europa de atletismo en pista cubierta desde Grenoble.

Día 12, a las trece horas, "Antorcha". Dentro de él, pruebas del campeonato de Europa de atletismo en pista cubierta, desde Grenoble. Dentro del programa "Siempre en domingo", nueva conexión con Grenoble. A las siete y media de la tarde, partido de fútbol del campeonato nacional de Liga entre el Deportivo de La Coruña y el Betis de Sevilla, desde el Estadio de Riazor.

Día 18, a las siete de la tarde, desde Granollers, partido de balonmano del torneo preolímpico entre los equipos de España y Suiza.

Día 19, a la una de la tarde, "Antorcha". A las 7,30 de la tarde, partido de fútbol del campeonato nacional de Liga entre los equipos Atlético de Bilbao-Barcelona.

Día 20, a las cuatro y media de la tarde, subida ciclista a Montjuich.

Día 24, a las siete y cuarto de la tarde, partido del torneo preolímpico de balonmano.

Día 25, a las 14,55, partido de rugby, del Torneo Cinco Naciones entre los equipos de Gales y Francia, desde Cardiff. A las siete de la tarde, partido final del torneo preolímpico de balonmano.

Día 26, a las trece horas, "Antorcha" y dentro de él, campeonato de España de natación de invierno desde Granollers.

Por la tarde, a las 19,30, partido del campeonato de Liga de Primera División entre los equipos Real Sociedad y Las Palmas, desde el campo de Atocha, en San Sebastián.

VENTA DE PISOS

Empresa constructora: Inmobiliaria Jiresa
Promotor: J. Jiménez

Inf. Marqués de Murrieta núm. 16, 1.° A.
Pisos construidos y en construcción, de 4, 5 y 6 hab., con y sin calefacción. Con y sin portero; régimen legal acogido a Gl.; las viviendas se dedicarán a domicilio permanente

Expte.: 6.004/68 Fecha Calificación Provisional: 31-12-1968
16 viviendas emplazadas en C/ Canalejas número 2
Expte.: 6.024/68 Fecha Calificación Provisional: 20-12-1968
29 viviendas emplazadas en C/ Marqués de Murrieta núm 18

Precios: Desde 450.000 pesetas
CONSULTENOS SUS NECESIDADES
Y GUSTOSAMENTE LE COMPLACEREMOS
Reg en el Ministerio de la Vivienda con el núm 20

¡Atención, constructores, promotores de viviendas, comunidades, propietarios!

Al obtener un préstamo para cualquier construcción, es preciso la contratación de un seguro que ampare al prestatario de una posible pérdida por cualquier riesgo previsible, pero ningún organismo o persona puede imponer al contratante una entidad o agente determinados para realizar el seguro.

Elige libremente la entidad a través de un agente de Seguros colegiado.

ES UN CONSEJO DEL COLEGIO SINDICAL NACIONAL DE AGENTES DE SEGUROS

Próximas oposiciones al Magisterio

(Profesores de Enseñanza General Básica)

Preparación a distancia por correspondencia, adaptada a los programas de la Enseñanza General Básica.
Se espera gran número de plazas.
Pida información urgentemente al

CENTRO DE ESTUDIOS ACADEMICOS
Alcalá, 20. Apartado 4.104. MADRID.

VUELTA CICLISTA AL PAIS VASCO

El final de la prueba en la cima de Arrate puede proporcionar un líder

Aunque la montaña siempre ha sido un condicionante de la Vuelta al País Vasco, lo curioso es que nunca ha resultado decisiva, ya que el hombre del maillot de líder siempre surgió —como decíamos en nuestro anterior boletín— en la contrareloj. Anquetil en 1969, Santamarina en 1970 y Ocaña en 1971 fraguaron en esa modalidad sus éxitos.

Este año, la etapa Estella-Logroño, en lucha contra el cronómetro será importante, pero los escaladores tendrán su baza para alzarse con el triunfo en la etapa final San Sebastián-Eibar, máxime teniendo en cuenta que la meta estará instalada en la cima de Arrate. El premio de la montaña, de los años precedentes, fue así:

IX edición

1.—Poulidor, 27 puntos.
2.—Ocaña, 24 puntos.

X edición

1.—Perurena, 23 puntos.
2.—Echeverría, 13 puntos.

XI edición

1.—Ventura Díaz, 28 puntos.
2.—Balagué, 24 puntos.

La última etapa, que siempre terminó en Eibar, fue ganada respectivamente, por Perurena, Aranzábal y Pontón. Y en este sentido hemos de recordar la destacada hazaña del vergarés Aranzábal que escapó en solitario a Eibar con cerca de diez minutos de ventaja poniendo en peligro el liderato de Santamarina y ascendiendo hasta un honroso segundo lugar de la general.

OPINION DE MENDIBURU

A este respecto es interesante la opinión de Ramón Mendiburu, seleccionador nacional de ciclismo y, hasta no hace mucho, corredor en activo.

—Aunque no tomé parte en la Vuelta al País Vasco, en esta época surgida en 1969 por colaboración entre "La Voz de España" y el Club Ciclista Eibarrés, conozco muy bien el recorrido debido a mis actuaciones en la "Bicicleta Eibarresa" y posteriormente al haberlo seguido desde el coche, ya como seleccionador.

El trazado es duro, es uno de los más difíciles en pruebas de cinco días, y no porque las montañas sean excesivamente altas —que no lo son—, sino más bien por la continuidad. Creo que figuran casi todos los altos del País Vasco.

El final en Arrate servirá para que —de no estar muy destacado el que hasta entonces vaya de líder— pueda resolverse la carrera en ese momento.

De esta misma opinión era el joven corredor guipuzcoano Bengoa, que acaba de ingresar en el campo profesional dentro de las filas del equipo Kas.

Bengoa, al hablar de las carreras que más le ilusionan en el calendario que tiene trazado su grupo, hizo una especial mención a la Vuelta al País Vasco, prueba en la que —por su condición de aficionado— todavía no había tenido ocasión de participar.

Y como éste, todos los ciclistas de los equipos españoles tienen gran interés, no solamente por el hecho deportivo de correr en unas provincias que materialmente se vuelcan hacia la carretera para dar ánimo a los participantes, sino además porque los premios en metálico de esta prueba son los más importantes de España, en proporción a los días de carrera, y puede considerarse entre los primeros de Europa.

SIGUE EL RITMO DE TRABAJO

El ritmo de trabajo en las oficinas de la organización, no se detiene. Cada día que pasa nos acerca al momento de dar la salida en la plaza de Eibar y es necesario ir atando los muchos cabos precisos para que la carrera salga adelante.

Entre los primeros, puede darse la noticia de que el cartel ha sido ya encargado al pintor Félix Garrido, vencedor en el concurso convocado los 3 años anteriores y al que, por esa misma razón, se le ha contratado directamente para este año.

El Logroñés Promesas venció en Pamplona (2-3)

Por fin logró puntuar el Logroñés en su desplazamiento a Pamplona ante el Iruña, en el Estadio Amaya.

La victoria fue merecida, ya que los blanquirrojos fueron siempre por delante en el marcador. El terreno estaba en malas condiciones por las lluvias caídas, lo que hacía necesario mucha fuerza para desplazar el balón.

Al primer tiempo se llegó con el resultado favorable a los riojanos de 1-2. Marcó primero Osés, al aprovechar un débil rechace de la defensa iruñista y, pocos minutos más tarde, Goñi, lograba el gol del empate a uno, al rematar de cabeza una jugada muy bien llevada por los delanteros navarros.

Antes de la terminación de esta primera parte, Muñoz batía por segunda vez la meta local, al rematar con la izquierda un centro del interior Vega.

Los comienzos de la segunda mitad fueron de absoluto dominio verde, ya que los locales buscaban afanosamente el gol del empate. Gol que llegaría muy pronto, al rematar Azanza desde fuera del área un despeje en corto de la defensa blanquirroja

Albaina, al transformar una falta desde fuera del área logró el definitivo gol que daría el triunfo a su equipo.

Como ya hemos dicho al principio de este comentario, la victoria del Logroñés fue merecida. Hubo mucho interés en todos sus elementos y el conjunto funcionó con mucho orden en todas sus líneas, sobre todo la defensa, con marcajes muy rigurosos sobre los hombres más destacados de la vanguardia local. Adelante se batalló en todo momento, logrando tres goles que hablan por sí solos del buen hacer de los delanteros blanquirrojos

Ruiz Aldea fue el juez de la contienda, cuajando una buena labor, aunque a decir verdad, el partido, pese al estado del terreno ,no le planteó muchas dificultades.

El Logroñés presentó la siguiente alineación: Rituerto; Cilla, Fidel, García; Izquierdo Royo; Osés, Vega Muñoz, Albaina y Cascán.

Una vez comenzada la segunda parte, Maestre y Jalón sustituyeron a Vega y Muñoz respectivamente.

Federico LOPETEGUI

Náxara-La Calzada: un partido muy disputado, con victoria casera

Fue un partido de muchos nervios, como todos aquellos en que se enfrentan najerinos y calceatenses. Y, además, jugado con el mayor interés y derrochando una fuerza y resistencia física admirables. En estos aspectos, quizá el mejor partido que llevamos visto esta temporada. Lo malo fue que la calidad del juego bajó un tanto, no obstante, lo cual merecen magnífica calificación jugadores y conjuntos.

Tal podría ser el resumen crítico del partido jugado entre el Náxara y el La Calzada la tarde del domingo en «La Salera», con agradable temperatura y algo de viento. Habiéndose registrado una entrada que, aun no siendo demasiado buena, sí algo superior a la de domingos anteriores, y ello gracias a una concurrida hinchada calceatense.

ALINEACIONES

La Calzada: Ferrera; Matute, Arenas, Justa; Salas I, Mendi (Cuñado); Villar, Corral, Salas II, Allona y Martínez de la Hidalga.

Náxara: Ruiz I; Galarreta, Vicente Abejón; Martín Ruiz II; Jovito, Sobrón, Navaridas (Gil), Anguiano (Herrero) e Irisarri.

Los mejores, por los calceatenses, Salas I y Mendi; por el Náxara, los dos «Ruices», Galarreta, Irisarri y Vicente.

Arbitró Isaba, ayudado por Marcos y Carroza. Por cierto, que no estuvo en sus decisiones muy de acuerdo con las indicaciones de sus «linieres» y pudieron observársele determinados fallos, a pesar de lo cual fue una labor muy aceptable la suya.

EL PARTIDO

Muy disputado en todo momento, fueron constantes los ataques contra ambas porterías. Ya en la primera jugada del partido el Náxara falló una clara oportunidad de gol. Después, los dos porteros tendrían que lucirse en oportunidades, por otro lado, no demasiado abundantes.

Los goles naxaristas llegaron en el primer tiempo. Al minuto veintiuno, una mano dentro del área calceatense de un defensa fue castigada con penalty, que supondría, en magnífica ejecución de Irisarri, el primer gol. En el minuto 39 se lograría el resultado definitivo, al clavar Sobrón en las mallas el balón, al recoger con un cabezazo impresionante la pelota, al ser sacada una falta.

En la segunda parte hubo momentos de juego más sosoto. Pero como no faltó el entusiasmo de los jugadores, a pesar de ello hemos de considerar como un bonito partido el que tuvimos oportunidad de presenciar.

Se sorteó el acostumbrado jamón, resultando afortunado el número 2.052.

LUIS ROYO

BRUJERIA EN EL SIGLO XX (V)

Mau Mau y Vudu, dos formas de no ser brujo

Hay que reconocer, por supuesto, que el pueblo africano posee una imaginación singular para crear brujos, conjuros, hechizos, fetiches y todo tipo de rituales en torno a las peregrinas ideas de que hemos venido escribiendo en los cuatro capítulos anteriores. Pero todo es pura imaginación, no pasa de ahí, y no se pueden aportar pruebas de ninguna clase de que existan seriamente esos seres tremendamente salvajes que devoran por la noche los cuerpos de los niños o las entrañas de los mayores, que maquinan constantemente contra todos los hombres, que se juntan en bacanales y ritos obscenos terribles. Todo ello existe solamente en la imaginación de los creyentes de la brujería, aunque exista luego todo un tinglado enorme para luchar contra esos seres imaginarios. En la auténtica realidad nadie ha visto nunca un festín macabro de brujos, ni se ha probado taxativamente que tal persona sospechosa sea realmente la que cometió los actos que se le imputan, ni el pacto con los brujos nocturnos. Las pruebas con que condenan siempre son gratuitas, obedecen a ciertas convencionalidades que hacen suponer que aquel que las tenga es brujo; porque el animal cazado fue macho o hembra... Sin embargo, fuera del pueblo africano, en la civilización occidental, se ha llegado a acusar de brujería a ciertos núcleos sociales africanos, con la misma fuerza y rotundidad con que ellos mismos se condenan entre sí. Han puesto los europeos mucho más ardor en sus acusaciones, publicándolas a los cuatro vientos de la civilización. Hasta el punto que esta gente llega a preguntarse si existe verdadera brujería, si hay brujos en realidad.

En realidad no hay brujos. No hay sociedades de brujos, ni mucho menos fuerzas políticas que centren sus actividades en el ejercicio de la brujería. Sin embargo, la idea ha cundido en Europa y hora es de poner, también en este aspecto, las cosas en claro. ¿Quién no ha oído hablar de los «vudú»? La palabra «vudú» está asociada en todo el mundo con el peor grado de brujería, con los actos más salvajes que se puedan imaginar. Fue un cónsul británico en Haití, en el siglo XIX, Spencer St. John, quien en 1884 publicó un libro en el que describía los ritos «vudú» y los hacía consistir en infanticidios, con el consiguiente banquete, en honor de una serpiente-dios. El libro tuvo un éxito editorial extraordinario y muchas ediciones se vendieron en poco tiempo. Ya en el siglo XX, hacia 1945, la colaboración de un periodista, W. H. Seabroock, y un policía americanos, que habían residido en Haití entre 1915 y 1933, dio como fruto un nuevo libro sobre el tema, más sensacionalista, más ilustrado, más vendido aún, porque contaba cosas horribles que en realidad nunca ocurrieron. Sin embargo, esta publicidad gratuita hecha por los calumnidadores de los «vudú» atrajo a Haití la mayor cantidad de turistas que jamás había soñado. Por una parte, los habitantes de la isla les están agradecidos, puesto que les llevaron una prosperidad económica grande; pero por otra, no saben cuándo descansar finalmente de decir a todo el mundo que todo eso de los ritos macabro-sexuales de los «vudú» es un puro mito.

Los «vudú» son en realidad los adeptos de una religión precristiana, llevada por los esclavos originarios de Dahomey a la isla de Haití. La misma palabra «vudú» es una deformación del término «yoruba», que significa «dios». Posteriormente se incorporaron a esta religión algunos elementos del ritual cristiano, igual que otros ceremoniales europeos, como los desfiles militares. Todavía hoy sigue siendo la religión de la mayoría de los habitantes de Haití, a pesar de cuanto los sacerdotes cristianos han hecho por eliminarla. Sin embargo, los «vudú» se consideran cristianos, y en sus panteones están desde la imagen de Jesucristo y muchos santos cristianos hasta los fetiches más exóticos de Africa. La creencia de que constituían una secta secreta malévola viene de los tiempos en que aún en Europa y entre ciertas autoridades cristianas se creía en la brujería.

Desde entonces, se ha pensado siempre que los miembros de la secta «vudú» estaban ligados por juramentos espantosos y por ello se castigaba a las personas acusadas de practicar estas creencias, torturándolas y marcándolas a fuego. Lea, un gran erudito en el campo de la investigación sobre esta gente, piensa que no sería extraño que los «vudú», horriblemente torturados, hubieran sido los incitadores de la rebelión de los esclavos, cuya consecuencia más importante fue la independencia de Haití. En realidad, el «vudú» no es otra cosa que una religió popular. Celebran tanto las fiestas navideñas al estilo cristiano, como una ceremonia de los primeros frutos de tipo africano. No hacen otra cosa que cantar y bailar, aunque, eso sí, piensan que durante las ceremonias algunos creyentes son encarnados por los espíritus, que les obligan a actuar de acuerdo con la personalidad encarnada. Pero de hecho no se encarna a nadie. También celebran sacrificios de animales. Pero de esto a acusarles de infanticidios y de comerse la carne cruda de estos niños, va un abismo tremendo.

Otra sociedad grandemente maltratada por la publicidad, como cómplice de brujería, es la de los Mau Mau de Kenia, movimiento político-religioso que ha estado de moda y en la primera página de los periódicos de todo el mundo en los últimos años. Se ha dicho del Mau Mau, entre otras cosas, que es intrínsecamente malo, una especie de locura, una «asociación secreta», cuyo principal objetivo es el retorno al salvajismo y a la brujería. Dentro de la misma Kenia, cuando existía ya bastante tensión (que se incrementó cuando la comunidad de colonizadores comenzó a ver sus vidas en peligro), todo el mundo estaba de acuerdo en considerar que el movimiento significaba una regresión hacia el estado primitivo de salvajismo. Algunos hechos reales han contribuido a crear esta leyenda. Por ejemplo, los miembros de esta secta cometían asesinatos e incluso a veces llegaban a mutilar los cuerpos de sus víctimas, lo cual ha servido de cañamazo para tejer sobre él una historia fantástica de ritos obscenos y llevar la idea hasta el concepto general de brujería. Luego se ha hablado mucho también de los rituales de los juramentos Mau Mau, en los que se afirmaba que se hacían representar acciones horrendas delante de los neófitos para excitarles el deseo de derramar sangre. Se creía también que los siniestros efectos psicológicos del juramento Mau Mau no desaparecerían a no ser que la persona corrompida confesara todas las obscenidades que había cometido. Esta práctica de la autoconfesión de resentimientos está muy arraigada en la lucha contra los brujos de casi todos los pueblos africanos y era muy normal incluirla en la lucha contra los Mau Mau. Había Mau Mau, de los capturados, que confesaban ciertamente haber hecho cosas terribles. Pero su confesión obedecía a un deseo de los acusadores, a los que se plegaban con tal de verse libres de las torturas a que los sometían, no porque en realidad hubieran cometido dichas atrocidades.

Una idea clara de los Mau Mau puede ser la siguiente: Se trata de un movimiento de liberación nacional, en postura desesperada, que utilizó todos los medios a su alcance, más o menos salvajes, para conseguir sus objetivos. Hacían ciertamente un juramento tomado del ritual tradicional, en el que incluían sacrificios de animales y derramamiento de la sangre de éstos, pero no pensaban en absoluto que estuvieran ofreciendo sacrificios sacrílegos y, por consiguiente, rechazando el cristianismo. Sus juramentos eran varios: el primero, prometiendo apoyar al movimiento económicamente; el segundo, comprometiéndose a provocar incendios o a cometer asesinatos cuando fuera necesario, en el que se incluía la frase «incluso si el enemigo es mi propio padre o mi propia madre, mi hermano o mi hermana». Esta frase dio lugar a que muchos pensaran de los Mau Mau que se comprometían, de entrada, a matar a sus propios familiares. Finalmente, pronunciaban otros juramentos antes de emprender la marcha para sus expediciones guerrilleras, haciendo así más fuerte el compromiso de causa común.

Todo lo que se ha publicado y divulgado sobre el canibalismo de los Mau Mau, los supuestos ritos sexuales durante las ceremonias de prestación del juramento, etc., denota tanta o más imaginación que la que ponen los negros africanos cuando piensan que la viudita de enfrente tiene relaciones amorosas con ciertos espíritus, o que el granjero de al lado obtiene mejores cosechas porque de noche vienen a trabajarle su sembrado los espíritus familiares. Que ciertamente las actividades de los Mau Mas han sido de un género brutal fuera de excepción, no hay que ponerlo en duda. Pero de ahí a catologarlos como brujos hay un abismo. Las acusaciones de brujería caídas sobre el Mau Mau son simples reminiscencias de las mismas creencias africanas, cepo en el que han caído, voluntaria o involuntariamente, con mayores o menores deseos de hacer sensacionalismos, muchos informadores.

MANUEL MARIA PYRESA

EN ESPAÑA NUBOSIDAD

Tiempo previsto para hoy: Los mapas del tiempo dan para hoy una borrasca muy profunda y activa en el Canal de la Mancha. Esta borrasca comprende dentro de su radio de acción a la Península Ibérica, donde soplarán vientos duros o huracanados en la meseta inferior y mitad superior de la Península, siendo ésta la nota más destacable para hoy. Tendremos, con esta situación, cielo cubierto en Galicia, Cantábrico, Duero, Ebro y Cataluña, con vientos duros o huracanados. En Extremadura, Centro, La Mancha y Levante habrá nubosidad variable, con riesgo de algún chubasco, que será de nieve en la sierra, y vientos fuertes, con rachas huracanadas, en La Mancha y Levante. En el resto de la Península, es decir, en la región andaluza y Sudeste, predominará la nubosidad variable, en general poco escasa y vientos racheados. En Baleares, cielo muy nuboso, con chubascos y vientos duros al Noroeste. Y en Canarias, nuboso, con vientos del Norte moderados y riesgo de alguna precipitación. Las temperaturas se sostendrán estacionarias y no se registrarán heladas en la próxima noche.

EN LA RIOJA

DATOS FACILITADOS POR EL OBSERVATORIO DE LOGROÑO

Máxima, 15,08 grados, a las 16 horas. Mínima, 3,08 grados, a las 7 horas. Media, 9,8 grados. Presión atmosférica, 718. Humedad relativa: Máxima, 90 por 100, a las 7 horas, y mínima, 40 por 100, a las 16 horas. Lució el Sol 3 horas. Lluvia, un litro por metro cuadrado. Sale el Sol a las 6,17 horas y se pone a las 5,49.

Nuevo plazo para afiliados en Mutualidades de Autónomos bonificándose períodos de carencia

En las Mutualidades Laborales de Trabajadores Autónomos han de encuadrarse, a partir de octubre del año 1970, todos los que desarrollen por cuenta propia, actividad profesional de manera personal y directa en negocios integrados, por razón de su naturaleza, en los diversos Sindicatos.

Anteriormente ya existían estas Mutualidades, pero solamente eran afiliables los menores de 55 años de edad, cuyas empresas no tuvieron empleados en su plantilla más de seis trabaajdores, o hasta doce en determinadas industrias.

Desde octubre de 1970, pues son la totalidad de los empresarios individuales o socios colectivos que intervengan personalmente en el trabajo propio de la empresa los que han de afiliarse, cualquiera que sea el número de empleados que esa empresa tenga.

También son afiliables el cónyuge y parientes que las normas señalan, cuando colaboran en el negocio.

Ante esta realidad, era mucha la preocupación de quienes habiendo cumplido los cincuenta y cinco años de edad antes del 1 de octubre de 1970 habían de afiliarse en un momento en que resultaba prácticamente imposible alcanzar antes de causar prestaciones, el número de cotizaciones necesarias, temiendo que de nada sirviese tal afiliación sino de carga.

Por ello, la orden ministerial de 28 de julio de 1971 estableció que quienes tuviesen la señalada edad en la fecha de iniciación del nuevo régimen, tengan derecho a percibir prestaciones con una notable reducción en la exigencia de periodo de cotización previo, deduciéndoseles luego, al pagarles la pensión, las cuotas que hubiesen necesitado ingresar normalmente.

Pero para beneficiarse de esta reducción tan importante, la misma orden establece que el mutualista tendrá que haberse afiliado dentro del plazo que fue fijado por la resolución de 13 de agosto de 1971, señalando la misma como último día el 31 de diciembre de 1971.

Ahora, por resolución de 11 de febrero, la Dirección General de la Seguridad Social, a petición de las propias Mutualidades afectadas, amplía dicho plazo, a los efectos de poder beneficiarse del especial período de carencia comentado, señalando como último día del mismo el próximo 30 de junio del año actual.

Conviene, por lo tanto, saber que aquellos empresarios, trabajadores autónomos o familiares colaboradores que se afilien más tarde, no tendrán este beneficio y necesitarán cualquiera que fuese su edad en la fecha inicial, reunir todo el tiempo de cotización reglamentariamente exigible con carácter general.

Precio de venta de huevos

Precios facilitados por ANSA para la venta de huevos a mayoristas.

Clase extra, 29 pesetas.
Clase primera, 25 pesetas.
Clase segunda, 23 pesetas.
Clase tercera, 21 pesetas.
Clase cuarta, 19 pesetas.

Vida Religiosa

ADORACION NOCTURNA

En la noche de hoy a mañana celebrará el turno quinto, San Pascual Bailón, la vigilia ordinaria, dando comienzo a las nueve y media de la noche en la iglesia parroquial de Santa María de Palacio.

HERMANDADES DEL TRABAJO

Las charlas cuaresmales para jóvenes de ambos sexos darán comienzo hoy, día 7, hasta el 11, de ocho a nueve de la noche, en San Bartolomé, 5, primero.

Serán dirigidas por el reverendo Padre Velasco, S. J.

Seguridad en el Trabajo

Jornadas para la industria sidero - metalúrgica

Los días 6, 7 y 8, a las 18,15 horas tendrá lugar en la planta sexta de la Delegación Provincial de la Organización Sindical, «Jornadas sobre seguridad en la industria sidero-metalúrgica, organizadas por el Gabinete Técnico Provincial del Plan Nacional de Higiene y Seguridad del Trabajo».

Los temas a impartir estarán a cargo de los señores don José María Ruiz Iturrioz, ingeniero industrial jefe de la Delegación de —APA— en Bilbao; don José Luis Eguíluz Lázaro, ingeniero industrial del Gabinete técnico provincial; don Aniceto Martínez Torrecilla, médico del Gabinete técnico provincial, y don Jesús María Domingo Riva, jefe del Gabinete técnico provincial de Higiene y Seguridad del Trabajo.

La esposa, hijas, padres, hermanos y demás familia de

DON MIGUEL MARIN GARCIA

Q. E. P. D.

ante la imposibilidad de hacerlo particularmente, nos encargan por mediación de nuestras columnas demos las gracias a cuantas amistades asistieron a los actos piadosos celebrados con motivo de su fallecimiento y les han hecho testimonio de condolencia.

La familia de

Doña Adelaida Marín Redondo

(Q. E. P. D.)

Viuda de don Adrián Laya

ante la imposibilidad de hacerlo particularmente, nos encarga que por mediación de nuestras columnas demos las gracias a cuantos asistieron a los actos piadosos celebrados con motivo de su fallecimiento y les hicieron testimonio de pésame.

Al propio tiempo, nos comunican que las MISAS GREGORIANAS se anunciarán oportunamente.

✝

Primer Aniversario

EL SEÑOR

Don Manuel Torcelly Benítez

QUE FALLECIO EL DIA 8 DE MARZO DE 1971, A LOS 75 AÑOS DE EDAD

habiendo recibido los Santos Sacramentos

R. I. P.

Su viuda, doña Clementina Rodríguez; hijos, Nicolás, Manuel y Oscar; hijas políticas, María de los Dolores Sáenz de Jubera y Josefina Martínez; hermanas políticas, nietos, sobrinos, primos y demás familia, ruegan una oración por el eterno descanso de su alma y la asistencia al FUNERAL DE CABO DE AÑO que se celebrará MAÑANA, MIERCOLES, día 8, a las NUEVE Y MEDIA, en la Imperial Iglesia de Santa María de Palacio, por cuyo piadoso favor les quedarán muy agradecidos.

Logroño, 7 de marzo de 1972.

RADIO RIOJA

ONDA MEDIA

8,00: Matinal Cadena SER.
10,00: Aires del Ebro.
12,00: Cadena SER. Mediodía.
12,30: Aperitivo musical.
1,00: En marcha, 90 minutos.
2,30: Radio Nacional de España
3,00: Cita a las tres.
4,00: Amantes bajo el terror.
4,30: Quiénes son mis hijos.
5,05: Madame Bovary.
5,30: Idolos: Aurora Bautista.
6,00: Cadena SER.
7,05: La Fugitiva.
7,40: Santo Rosario.
8,00: Los superventas.
8,30: Los favoritos.
9,30: Antena de alcance.
10,00: Radio Nacional de España
10,30: Música para la cena.
11,00: Gente importante.
11,30: Orquestas en la noche.
12,00: Hora 25.

F. M.

4,00: Grandes intérpretes de la canción.
5,00: Brasil ahora.
5,30: Ideal show.
6,00: Cante por sevillanas.
6,15: La voz de Luis Gardey.
6,30: Pasa la Tuna.
6,45: Vacaciones en Mallorca.
7,00: Nuestra zarzuela: La leyenda del beso, de Soutullo y Vert.
8,00: Conexión con nuestro programa de onda media.

T. V. E.

7 DE MARZO

SOBREMESA

13,45 CARTA DE AJUSTE
14,00 APERTURA Y PRESENTACION
14,01 ALMANAQUE
14,30 PRIMERA EDICION
15,30 OJOS NUEVOS
16,00 EL FANTASMA Y LA SEÑORA MUIR
16,25 DESPEDIDA Y CIERRE

TARDE

17,45 CARTA DE AJUSTE
18,00 APERTURA Y PRESENTACION
18,01 LA CASA DEL RELOJ
18,25 CON VOSOTROS
19,45 BUENAS TARDES

NOCHE

20,30 NOVELA
Hoy: «La herencia misteriosa».
21,00 TELEDIARIO
21,30 EL CINE
0,05 VEINTICUATRO HORAS
0,35 DESPEDIDA Y CIERRE

UHF

20,00 CARTA DE AJUSTE
20,30 PRESENTACION Y AVANCES
20,35 ¡MAS LEJOS
21,30 TELEDIARIO 2
22,00 PATRULLA JUVENIL
Hoy: «El jugador de rugby».
23,00 LLAMADA
23,10 A VISTA DE PAJARO
Hoy: «El gran arrecife de coral».
24,00 ULTIMA IMAGEN

Radio Calahorra

MARTES

9,05: Primera hora.
10,00: Radio Club.
11,00: Cita en la mañana.
11,30: Hermana radio.
12,05: Programa musical: Música y canciones de Hispanoamérica.
12,30: Ofrenda musical (discos dedicados).
13,30: Deportes.
13,40: Boletín de información
14,30: Diario hablado de Radio Nacional.
15,00: Programa CAR.
15,30: Super-Musical de las 15,30.
17,30: Concierto en la tarde
18,00: Baile usted con nosotros
19,00: La ballena alegre
19,15: Cita con la literatura.
20,00: Santo Rosario.
20,25: Notas locales.

Richard Burton será Mussolini

Richard Burton es un hombre fuerte y, en apariencia, tosco. Sólo en apariencia, repito. Pero el suyo es un carácter fogoso y expresivo, muy expresivo. Yo le recuerdo como «Alejandro Magno». Hace ya sus años, el galán de «La túnica sagrada» vino a España para interpretar la figura del genial caudillo en un film que dirigió Stuart Rosemberg.

Aquella película, a lomos del colosalismo tan en boga en aquellos momentos, y de la denuncia crítica o revisión histórica, no fue el éxito que se esperaba, aunque Burton reafirmó, en un cometido difícil, espinoso, su condición de gran actor.

EN LA CUMBRE

El llegó arriba, a la cumbre y, sin embargo, no había coronado su quehacer con papeles que le definieran como auténtico primera serie. Hasta que se enfrentó a Elizabeth Taylor. La cosa tuvo lugar en «Cleopatra», el discutidísimo film de Mankiewickz que unió, por primera vez, los nombres de la actriz y de Burton. Ella era aceptada y admirada por sus estragos sentimentales. Atrás quedaban Michael Wilding, Todd, Fischer... Burton podría ser el nuevo juguete amoroso. Pero no. De los amores bien aprovechados por las relaciones publicitarias del film, se pasó al matrimonio y a la entente artística, que dura mucho, muchísimo más de lo que sospecharon los malidicentes de casi siempre.

Pero ocurrió también, que ese matrimonio sirvió al británico para coronarse como auténtica «estrella». Junto a su mujer intervino en películas de gran éxito como pudiera ser «Hotel Internacional», «La mujer maldita», o «La doma de la brava» —creo que aquí se tituló «La mujer indomable»—. Y, al margen, Burton probaba su extraordinaria ductilidad interpretativa, temple e inspiración poniendo a gran altura personajes absolutamente difíciles. Así le vimos en «El espía que surgió del frío», haciendo una creación patética; en «Becketh» frente al nuevo «monstruo» Peter O'Toole; en «El zarzal» —película distribuida tardiamente en España— y en una serie de pruebas dramáticas. Por su trabajo en «El espía que surgió del frío» estuvieron a punto de darle el «Oscar». Después se lo negaron cuando asombró a todos con su magnífica creación en «¿Quién teme a Virginia Woolf?». Pero la «estatuilla» debe importarle un bledo. El ha conseguido las metas soñadas por cualquier profesional: hacer —bien pagado— sólo el cine que le gusta.

PERSONAJES: PERSONAS

Burton es un actor creador, no un «reproductor» de maneras concebidas. Sin embargo, ha tenido que pechar con personajes históricos de mucho fuste: desde el citado «Alejandro Magno», a Becketh. Pero, tienen, por su proximidad, una dimensión de superior interés los trabajos en que el actor ha personificado a figuras estelares de la historia contemporánea. Fue Rommel y, sucesivamente, acaba de ser Trotsky —dirigido por Losey— y Tito en un film yugoslavo que ha supervisado, como aficionado, el propio estadista. A este propósito Burton dijo:

—Los personajes actuales, contemporáneos me infunden un terrible respeto. No es lo mismo incorporar una figura de hace cuatro siglos, que a un señor que aún vive y puede criticar seriamente y con rigor insólito nuestro trabajo. Además esos mismos personajes merecen una atención, a veces sobrehumana, y no siempre es posible encontrar la inspiración precisa.

Y siguiendo por este camino, Burton incorporará la figura del «Duce» en un film que preparan en Italia, sobre un guión de Mario Soldati y Cesare Garboli que dirigirá Carlo Cotti bajo el título de «Los últimos días de Benito Mussolini». Otra prueba de fuego, otro momento crítico para su carrera, y otro personaje cenital de la historia.

Burton, profesional empedernido, parece desafiarse continuamente a sí mismo, para probar unas cualidades fuera de lo común. Unas cualidades que le convierten, sin aspavientos ni exageraciones en uno de los actores más completos de la historia. ¿Le han visto en «Ana Bolena»? Una confirmación de que el verdadero intérprete no admite condicionamientos.

«Pyresa»

Juan José PORTO

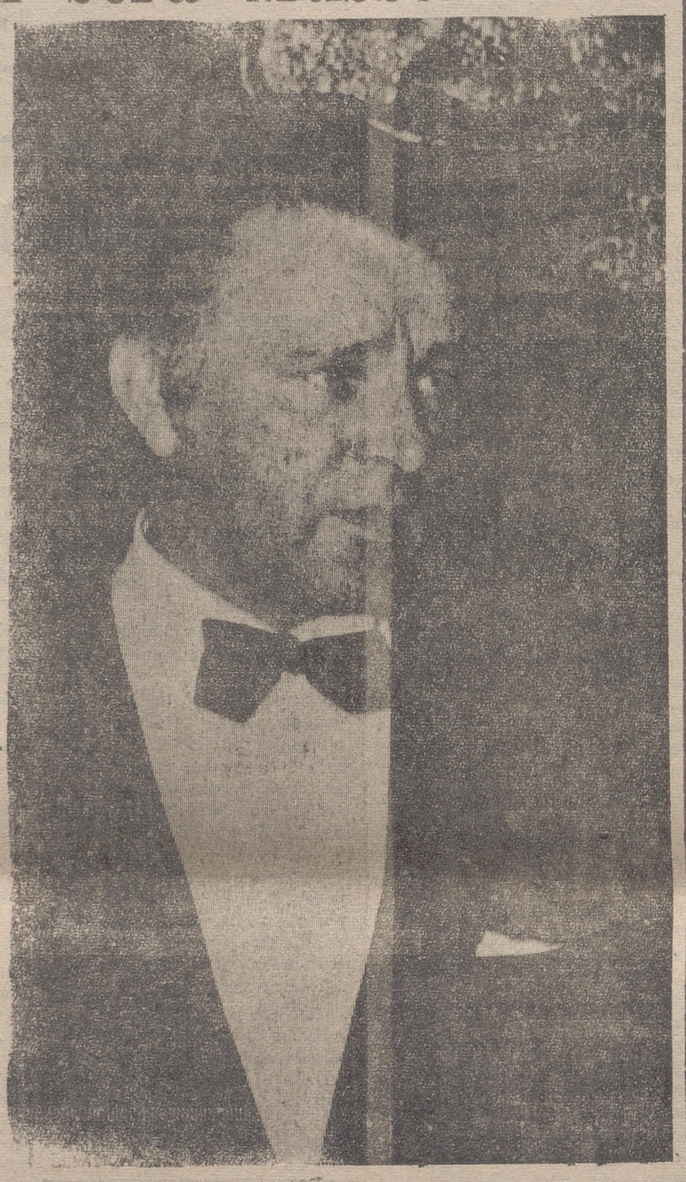

CRUCIGRAMA

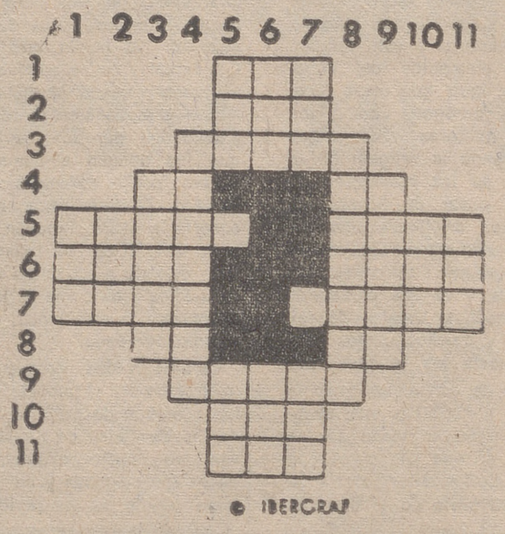

© IBERCRAF

HORIONTALES. — 1: Adverbio de cantidad. — 2: Rece. — 3: Arbol leguminoso de flores amarillas, esféricas, de olor muy agradable. — 4: Cuatro. Interjección. — 5: Tomar alimento. Marinero turco libre. — 6: Bastante, harto. Desfallecida, falta de vigor. — 7: Pelo de las ovejas y carneros. Comer, roer o gastar una cosa. — 8: Preposición. Entrega. — 9: Dícese de la persona que tiene gordura en demasía. — 10: Terminación del aumentativo. — 11: Hogar, sitio donde se coloca la lumbre.

VERTICALES. — 1: Substancia ligera, blanca y alcalina. — 2: Atreve. — 3: Comunica al hierro o al acero las propiedades del imán. — 4: Acostumbrado. — 5: Aféresis. Taza grande y sin asa. — 6. Labro la tierra. Letra griega. — 7: Personaje bíblico. Al revés, al mismo nivel. — 8: Aplícase a la res vacuna cuyo pelaje forma rayas obscuras alrededor de los ojos. — 9: Planta tropical de cuyas hojas se obtiene una fibra textil. — 10: Tuestе. — 11: Establecimiento público.

SOLUCION AL ANTERIOR

HORIZONTALES. — 1: Avo. — 2: Bes. — 3: Tazas. — 4: Po. Oc. — 5: Alece. Polo. — 6: Riña. Etas. — 7: Esos. Osara. — 8: nE. As. — 9: Notar. — 10: Res. — 11: Aro.

VERTICALES. — 1: Are. — 2: Lis. — 3: Peñón. — 4: Tocasen. — 5: Aba. Aro. — 6: Vez. Ter. — 7: Osa. Aso. — 8: Sopesar. — 9: Cotas — 10: Lar. — 11: Osa.

CARTELERA

ASTORIA De 4,30 a 12,30 Mayores 18 años
Sensacional éxito
Izaro Films, que presentó «El vecino del 5.º», ofrece ahora... Una supercomedia superdivertidísima, superpicaresca y supertriangular, con los mejores cómicos de nuestro cine
PRESTAME 15 DIAS
TECHNICOLOR. **Alfredo Landa, Conchita Velasco, José Luis López Vázquez y Gracita Morales**
P. aprox.: 4,40-6,40-8,40-10,55.

AVENIDA De 4,30 a 12,30 Mayores 18 años
FABULOSO PROGRAMA DOBLE CON HONORES DE ESTRENO
¡Vuelve! La mejor supercomedia de todos los tiempos
A R I A N E
Gary Cooper, Audrey Hepburn y Maurice Chevalier
Y el apasionante estreno
TIEMPO DE CHICAGO
TECHNICOLOR. **Peter Lee, Lawrence y William Bogart**
Pases aprox.: Ariane, 6,15-10,30 Chicago, 4,45-8,45.

BRETON De 4,30 a 12,30 Mayores 18 años
Aventuras, acción, dinamismo y violencia con los mercenarios endurecidos por la guerra en sus más encarnizadas luchas
«SIETE BOINAS ROJAS»
(COLOR) **Priscilla Drake, Serge Nubret y Sieghardt Rupp**
Y acción y aventuras en
«F. B. I. OPERACION VIVORA AMARILLA»
(COLOR) **Gerard Landry, Adeline Wagner y Helmut Lange**
Estr aprox.: 4,30-7,45 y 11,00
Reestr. aprox.: 6,00 y 9,30.

DIANA De 4,30 a 12,30 Todos públicos
¡¡ULTIMOS DIAS!!
Un superespectáculo único en la total culminación del cine. Paisajes de ensueño, canciones inolvidables, alegría desbordante. Fantasía insospechada en
"CANCION DE NORUEGA"
(TODD-AO 70 mm. COLOR)
Sonido ESTEREOFONICO
Edward G. Robinson, Oscar Homolka y Robert Morley
Pas. film: 4,35-6,35-8,35 y 10,35.

MODERNO De 4,30 a 12,30 Mayores 18 años
¡¡ULTIMOS DIAS!!
Acción y aventuras al rojo vivo en un monumental y colosal «western». Llega la pólvora, la muerte y el miedo, porque...
"¡¡LLEGA SARTANA!!"
(CinemaScope - TechniColor)
Gianni Garko y Sussan Scott
¡Su revólver escupía rugiente plomo... y temblaba la tierra!
Pas. prog.: 4,30-6,30-8,30 y 10,30
Pases film: 4.50-6,50-8,50 y 10,50
EXCLUSIVA DE ESTA SALA

SAHOR De 4,30 a 12,30 Mayores 18 años
MONUMENTAL EXITO
Una obra fuerte y poderosa, con una Faye Dunaway en el punto álgido de su sensibilidad
LA MANSION BAJO LOS ARBOLES
TECHNICOLOR. **Faye Dunaway, Frank Langella y Maurice Ronet**
¡La búsqueda de un amor más fuerte que el miedo!
Pases aprox.: A las 4,40-6,40-8,40 y 10,50

CALDERAS DE VAPOR
VENDO DESDE 10 A 60 m.2., NUEVAS
Informes:
TALLERES SILVINO SAINZ
Botica Vieja número 27
BILBAO-14

¡¡ATENCION!!
En LOPSANT, su dinero producirá un mínimo anual del 60%
Inversión y beneficios íntegramente asegurados.
Información: LOPSANT. - Apartado 241. Salamanca.

Administrativa
Deseamos contratar los servicios de una señorita para realizar trabajos administrativos
EXIGIMOS:
— Edad mínima, 18 años.
— Escribir correctamente a máquina y taquigrafía.
— Clasificación de documentos, fichero y archivo.
— Buenas referencias.
— Experiencia en oficina.
OFRECEMOS:
— Remuneración, según conocimientos.
— Buen ambiente de trabajo.
— Figurar en nómina de la empresa.
— Semana inglesa.
RESERVA ABSOLUTA A COLOCADAS
Razón, Oficina de Colocación, de 5 a 7. Of. Colocación núm. 157

VENDESE APARTAMENTO amueblado en LA PERLA DEL EBRO, en ASSA, LANCIEGO (Alava), a 7 Kms. de Logroño carretera Vitoria. El bloque tiene piscina, aparcamiento bar, etc. Razón, presidente Comunidad, Sr. Torija. Bretón Herreros, 3. Logroño. Telf. 21-22-14

PARA SU CHALET *forlady* PARA SU PISO

forlady
DISTRIBUIDOR:
GUILKA-Somosierra, 17.

CRIE CHINCHILLAS CON LA MAXIMA GARANTIA

COMPRANDO A PRECIO INTERNACIONAL
LOGRARA
RENDIMIENTO MAXIMO
CALIDAD GARANTIZADA CON SUS CERTIFICADOS DE PEDIGREE.
Precio sin competencia
SEGURO DE VIDA Y REPRODUCCION
Si quiere saber mucho más de este saneado negocio, rellene hoy mismo este cupón y mándelo a
GRANJA GUIPUZCOANA GARIBAY, 13 San Sebastián
Dn.
Domicilio
Teléfono
Población Provincia
Deseo me manden sin compromiso, información sobre la cría de chinchillas.

La contaminación: Problema crucial de nuestro tiempo

¿Hasta qué punto la situación mundial es seria? Investigaciones de la O.C.D.E. calculan que sobre las aguas fluviales y marinas, sobre los bosques, pastos, huertas y montañas, aparecen un veinte por ciento más de productos nocivos que el año anterior. Por ejemplo, en Londres se arrojan diariamente 45 millones de kilos de desperdicios, siendo la mayoría agentes infecciosos como ropas contaminadas, animales muertos, productos tóxicos..., que van a parar a través de las aguas a zonas de cultivo.

Por lo que se refiere a los residuos industriales, la contribución es menor si bien, el Instituto de Estudios Oceánicos de Mónaco ha estimado que el número de especies marinas comestibles ha disminuido en un 18 por ciento.

El uso de fertilizantes químicos e insecticidas en la agricultura es otro gran peligro, al igual que la utilización de ciertas hormonas para acelerar el crecimiento de las aves de granja, sin que se sepa exactamente qué efectos producen sobre los consumidores.

En cuanto a la polución atmosférica —quizás a más aireada por los medios de difusión— las cifras son verdaderamente alarmantes. Un automóvil consume en mil kilómetros tanto oxígeno como un hombre al cabo de un año, expulsando a la atmósfera una cantidad de gases que sumados a los productos irritantes que arrojan las chimeneas, calefacciones y cocinas domésticas ponen en serio aprieto nuestra salud.

Si a este panorama añadimos la tala ininterrumpida de árboles, la desaparición paulatina de zonas verdes y jardines, las alteraciones atmosféricas producidas por las explosiones nucleares, el lanzamiento de cohetes, el vuelo de miles de aviones supersónicos, la exterminación de la vida vegetal y animal en amplias zonas minadas por la guerra, se hace difícil pronosticar el porvenir.

Como anécdota triste, podemos contar lo ocurrido en Minamata, pequeña población situada en la costa occidental del Japón. Los pacientes, simples pescadores, se quejaban, al principio, de entumecimiento de las extremidades y los labios, luego, hacía su aparición cierto deterioro intelectual como consecuencia de alteraciones patológicas en el sistema nervioso. El lenguaje se volvía lento y confuso, mostraban dificultad al andar, el cerebro se inflamaba, aparecía una atrofia celular y ejercicios tan simples como abrocharse un botón, beber agua de un vaso o escribir a mano resultaban insufribles para su complicación. En los casos más graves, gritos, agitación, movimientos involuntarios marcada fragilidad emocional, caída en coma y muerte, eran los signos clínicos de una enfermedad que afectaba al cerebro causando una encefalopatía difusa con trastornos de la corteza cerebral, la región piramidal y el sistema extrapiramidal. Y de todo ello era causante un tóxico: el mercurio orgánico que se encontraba en las aguas de la bahía.

Gracias a Dios parece que se están poniendo en práctica una serie de medidas, sugeridas ya hace mucho tiempo. Así, desde el punto de vista político, destaca, el nombramiento de sendos ministros de "Conservación de la Naturaleza" en Francia y Gran Bretaña. Interesa indicar también que las inversiones gubernamentales en este campo han aumentado en Europa Occidental un 18 por ciento respecto a 1969, y en los Estados Unidos en un 21 por ciento.

En cuanto a la reforma legislativa necesaria merece destacar la propuesta al Congreso de los Estados Unidos por el presidente Nixon, en julio del 70, respecto a la creación y financiación de agencias y departamentos que controlen, vigilen e investiguen sobre todo lo concerniente a la contaminación.

El océano, los ríos, la naturaleza y nosotros mismos pueden y podemos desaparecer si no ponemos remedio a este cáncer que, poco a poco, con sigilo, está acabando con todo lo que se mueve en el planeta.

José Luis de ECHARRI

ANUNCIOS POR PALABRAS

TARIFA PARA ESTA SECCION

Precio por palabra ... ... 2,— Pts

Se admiten solamente en ventanilla

ALQUILERES

GRUAS GARTE giratorias y telescópicas servicio permanente Telfs 222203 y 212877

PISO necesito, próximo estaciones Teléfono 22-52-81.

ALQUILO o vendo pabellón industrial calle Belchite 140 m.2 Teléfonos 211496 y 212214

PISO en alquiler para matrimonio solo se necesita. Teléfono 22-34-58.

PISO amueblado, mediodía. Teléfono 21-44-70.

CASA con 3 dormitorios, comedor, cuarto de baño y cocina, se cede en alquiler. Marcelo Cantabrana, en Bañares.

CEDO industria, despacho, piso, más local, dos calles. Rodríguez Paterna, 12, 1.º.

CASITA campo, deseo en alquiler, no importa esté situada a varios kms. de Logroño o en algún pueblecito cercano. Ofertas, a Nueva Rioja.

PISO, alquilo. Teléfono 221682

LOCAL rematado de obra, cualquier negocio, en Huesca, 16. Avda. Navarra, 24, 3.º d. Tardes, 6 a 10.

LOCALES varias zonas, con posibles divisiones. 211744.

CEDO piso amueblado. Pérez Galdós, 39. Razón, portería.

APARTAMENTO amueblado, todas comodidades y teléfono. Informes, 22-16-09.

BUHARDILLA, necesito. Razón, teléfono 21-36-97, de 2 a 3.

VERANEANTES: Piso equipadísimo. Razón, Telf. 214934.

ALQUILO piso pequeño. Pérez Galdós, 46, 1.º, letra D.

AUTOMOVILES

AUTOLOSA
COMPRA-VENTA-CAMBIO
TODA CLASE DE VEHICULOS
Av Colón 22 1 21400

HERGUETA (Calvo Sotelo 38) vende:
SEAT 600 D en buen uso
RENAULT R-8 en buen uso
RENAULT 4F en buen uso
LAND ROVER en buen uso
Varios tractores procedente de cambio

AUTOCASION, S. A. Vehículos usados todas marcas y modelos. Facilidades de pago. Consúltenos sin compromiso. Avenida Portugal 35 Telf 22-53-00

AUTOMOVILES RIOJA. Prestigio. 600, 600-D 850, 124, 1.500, 1.500 bifaro, R-8 TS, 4L, 4F, Gordini, Simca 1.000, MG 1.300, Morris, Citroen, Siata. Facilidades. Jorge Vigón, 36. Teléfono 22-49-90.

PARTICULAR, vende Simca 1.000 muy cuidado. Tf. 221764

COMPRO Seat 600 en buen estado, de particular a particular. Teléfono 222879.

SIMCA 1.000 gran lujo, 600-D, Gordini, Ondine 12 voltios, Dauphine 6.000 pesetas, Citroen A, K., 1.400 C, barato. Razón, Garaje Central.

RIOMIÑO. Gran Mercado del Automóvil. Nuevos y de ocasión, seleccionados. ¡¡Compare precios!! Alberto Aguilera, 30. Madrid. 4492100.

COLOCACIONES

DISTRIBUIDORA AVON. Las señoras y señoritas de hoy ayudan a aumentar los ingresos de sus casas. Permítame explicarle personalmente cómo puede hacerse distribuidora de una firma prestigiosa. Buenas ganancias, actividad agradable y seria. Llamar al teléfono 22-56-74 de Logroño, o escribir al apartado 14.875 de Madrid.

SE PRECISA camarera restaurante. Razón, Oficina de Colocación, 23, de 5 a 7 tarde.

TORNEROS se necesitan en López Romero S A O Colocación 632/1.171

REPRESENTANTE para Vizcaya, necesita Licorera Albeldense. Albelda (Logroño).

SE NECESITAN: Para ebanistería, oficial 1.ª, oficial de 2.ª, ayudantes, aprendices de 1.º, 2.º, 3.er año. Razón, Oficina Colocación 210, de 5 a 7.

CHICO, para recados de oficina, se necesita Razón, O. Colocación, 200, de 5 a 7.

AUMENTE sus ingresos colaborando ventas a plazos con tado Artículos mucha venta Apartado 9.271 Madrid

APRENDIZ de cerrajería, se necesita. Razón, Oficina de Colocación, de 5 a 7, referencia 185.

AGENTE comercial colegiado, introducido en alimentación y hostelería, solicita representación para Lérida, Tarragona y Huesca. Apartado 185. Lérida.

SE PRECISA aprendiza de modista de 1er año. Razón, Oficina de Colocación, 256, de 5 a 7.

NECESITO pastor ovejas. Doy casa. Preferible con familia. Informes, Antonio Pastor, en Autol.

APRENDIZA para fábrica géneros punto. O. Colocación. Referencia 226, de 5 a 7.

APRENDIZAS de 14 años para taller de punto. O. Colocación, 215, de 5 a 7.

PASTOR, se necesita. 1.500 ptas semanales. Razón, Bar Taurino.

SE NECESITAN oficiales de 2.ª y 3.ª, torneros y ajustadores. Razón, O. Colocación, 230, de 5 a 7.

COMPRAS

SECRETER tipo librería. Teléfono 21-24-17.

MUEBLES en buen uso. Teléfono 21-53-92.

SERVICIO DOMESTICO

EMPLEADA de hogar. Gran Vía, 24, 5.º B.

CHICA de servicio, se necesita. Gran Vía, 16, 5.º A.

NECESITO 2 chicas servir Madrid. Telf. 21-48-48.

NECESITO CHICA. Vara de Rey, 73, 1.º A.

MATRIMONIO e hija, necesitan chica República Argentina, 9, 2.º izqda.

SE NECESITA chica o interina. Víctor Pradera, 1, 7.º izqda.

CHICA, se precisa. Hermanos Moroy, 1, 3.º, centro izquierda.

CHICA, se necesita. Vara de Rey, 36, 6.º centro.

ASISTENTA joven, se necesita, mañana y tarde. Víctor Pradera, 6, 5º A.

CHICA, se necesita para 3 de familia. Buen sueldo. Víctor Pradera, 11, 4.º C.

SIRVIENTA para matrimonio solo, se necesita en Gran Vía, 6, 3.º izqda.

CHICA, se necesita. Castroviejo, 1, 5.º dcha.

ENSEÑANZA

FRANCES profesor nativo, todos cursos incluso universitario Santos Ascarza 3 primero

SE DAN CLASES de inglés. Grupos reducidos. Telf. 221860

UNIVERSITARIO daría clases particulares de Bachillerato. Ciencias. A domicilio. Teléfono 21-48-18.

MAESTRA. Clases bachiller elemental. Enseñanza primaria. Canalejas, 7, 1.º izqda. Teléfono 22-18-75.

PARA APRENDICES y estudiantes, se dan clases de delineación general por profesor titulado. Llamar de 10 a 2. Teléfono 22-41-42.

CLASES particulares, primaria, bachiller todos cursos magisterio, preparación intensiva de COU Teléfono 215269

LICENCIADO en románicas, daría clases Latín, Griego y Letras. Teléfono 21-14-64.

AGENTES DE LA PROPIEDAD

BLAZQUEZ le aconseja que antes de hacer sus compras o ventas consulte con esta Agencia

BLAZQUEZ vende piso señorial, grandes salones, ubicado en lo mejor de Vara de Rey. Entrada 200.000 ptas. Resto 10 años. Interés mínimo; su precio total, 1.000.000 de pesetas.

BLAZQUEZ le ofrece piso 6 habitaciones, nuevo, en Avda de Bailén a su comienzo. Precio muy interesante.

INFORMES: Calvo Sotelo, 16 6.º izqda. Teléfonos 214605 21-29-72

BLAZQUEZ vende piso principal, iniciación Calvo Sotelo. 6 habitaciones amplias, en pesetas 550.000.

BLAZQUEZ vende piso céntrico, 4 habitaciones, 2 terrazas, calefacción, en 240.000 ptas.

AGENCIA GENERAL DE NEGOCIOS
REMON
Muro de la Mata 2-2º
Tefno. 211397

VENTA SOLARES en

Gran Vía, San Antón, Vara de Rey, Murrieta, Vitoria (mediodía y núm. 32), Villamediana, M. Ensenada, Portugal, Bretón Herreros, Chile (a 3 calles), etc.

VENTA PISOS y LOCALES en:

Gran Vía, Vara de Rey, La Cierva, Castroviejo, República Argentina, Oviedo, M.-Zaporta, M. San Nicolás, D. Victoria y otros sectores.

ALQUILER PISOS Y LOCALES

D. Victoria, J. Vigón, Rep. Argentina, Castroviejo, Calvo Sotelo y P. Galdós.

VISITENOS SIN COMPROMISO

BLAZQUEZ traspasa en Hermanos Moroy tienda de 40 m.2 venta 300 ptas. mensuales.

BLAZQUEZ, en sus nuevas oficinas de Calvo Sotelo, 16, 1.º izqda. le proporcionará todo lo que Vd. desee en la propiedad inmobiliaria.

FINCAS

PISOS económicos en construcción, se venden con facilidades Teléfono 21-52-46

OCASION
PISO AMPLIO
BARATO
SIETE AMPLIAS HABITACIONES
Razón:
Gran Vía, 38.
Telf. 224764.

CONSTRUCCIONES San Mateo, S. A., venta de lonjas, facilidades en Manzanera, 1 y 3 y en 12 Ligero 24 26 y 28 Razón oficinas en 12 Ligero 24 Teléfono 221638

PARTICULAR vende piso libre, económico. Pérez Galdós. Teléfono 21-54-63

PISO 4 habitaciones, despensa, baño y terraza. Facilidades. Bailén, 28, entlo. izqda.

EN NAJERA se vende casa con planta baja, patio y dos pisos. Villegas, 5.

VENDO piso barato a estrenar, céntrico, verlo 4-7. Pérez Galdós, 29, 6.º D.

VENDO HUERTA 5.000 m.2. **CASA** 3 pisos, barata. Huesca, 26, 5.º izqda.

VENDO piso centro Logroño, con o sin muebles. Posee televisión, frigorífico, cocina de gas-eléctrica, calentador agua, lavadora y teléfono, completísimo. Razón, teléfono 213009, mañanas.

VENDO local. Razón, teléfono 22-51-41.

SOLOZABAL, pisos de 5 y 6 habitaciones, con calefacción y agua caliente, gran lujo. En Vara de Rey e Ingen. Pino y Amorena.

SOLOZABAL, pisos de 4 y 5 habitaciones con calefacción, en Gran Vía y Vara de Rey, económicos.

SOLOZABAL, pisos de 4 habitaciones, a pagar en 10 años, en Pérez Galdós.

SOLOZABAL, pisos de 4 habitaciones, a pagar en 15 años, en Avda. Bailén.

SOLOZABAL, pisos de 4 habitaciones, económicos, en Prol. Gran Vía, Valcuerna, Superunda, Múgica, Santos Ascarza, R. Gómez de Segura, R. Argentina y Huesca.

SOLOZABAL, pisos 7 habitaciones en Juan XXIII, económicos.

SOLOZABAL, pisos de alquiler

SOLOZABAL le ofrece locales comerciales y para almacén en alquiler y venta.

¿QUIERE VENDER, COMPRAR O ALQUILAR SU PISO? Consulte Vd., sin compromiso, con un profesional. BOLSA INMOBILIARIA SOLOZABAL le ofrece:
— Asesoramiento completo.
—Rápida tramitación.
—Eficaz servicio, avalado por una gran experiencia profesional con procedimientos actualizados.
—Publicidad por nuestra cuenta.
—Plazo mínimo para la venta.
—Mínimas molestias para Vd.
Informes, OFICINAS SOLOZABAL (Sección BOLSA INMOBILIARIA).
Muro de la Mata, 6, 1.º. Teléfonos 21-50-07 y 22-14-20.

PABELLON industrial de 1.000 m.2 y servicios. Telf. 21-40-58.

PISO bien situado, cambio por más amplio. Teléfono 214934

PISO en Gran Vía, 5 habitaciones, 2 servicios, calefacción y agua caliente central. Teléfono 213063.

VENDO piso libre, 4 habitaciones, exento. Razón, Duquesa, 8, 3.º G.

FABRICA conservas, con vivienda, vendo. San Adrián (Navarra). Telf. 670332.

PISO Gral. Franco, 35, 3.º izq. 4 habitaciones. Razón, en el mismo, de 4 a 5. Telf. 22-00-92.

VENDO finca en Alcanadre, 11 fanegas, junta o por separado, libre o con mediero. Razón, teléfono 530023. Lerín (Navarra) o Jacinto Sáenz, en Alcanadre.

OCASION
VENTA EN CARROCERIAS HEREDIA

Se venden las tijeras de hierro de 5,70, 10,50, 17 y 18 m. de luz. Dobles tes de 11 m. X 0,38 y 0,60, y 9 m. X 0,60, del tejado. Maquinaria, materiales y herramienta, y también se dan los terrenos a construir por obra, todo o en parte. Razón, Murrieta, 70. Telfs. 22-47-61 y 21-17-44.

¿encontró su piso soñado?
ENTRADA: 130.000 PESETAS
RESTO EN: 120 MESES
PORTERO AUTOMATICO Y ASCENSOR
DIRECTAMENTE
Informa: SU TIENDA DE PISOS EN
AVDA. PORTUGAL, 1, ENTREPLANTA 4.

PISO segundo, céntrico, amplio, 165 m.2., pocos gastos. Teléfono 22-17-52.

TERRENO próximo a Cáritas, en La Estrella. Razón, Hogar Ciclos Avda Navarra

PISO, vendo, facilidades. Colón, 20.

GANADOS

OVEJAS, 55, con sus corderos. Teléfono 22-35-97.

SEMILLAS subvencionadas por el Servicio Nacional de Productos Agrarios, vezas, alfalfas, esparceta y leguminosas. Puede usted solicitar hasta el día 15 de marzo. Distribuidor para la provincia: Semillas Zulueta. Telf. 820024, Tudela (Navarra).

MULA, toda prueba, vende Valentín Ruiz, en Briones.

MACHO burreño 5 años, y varios cerrados, toda prueba, vende Ríos, en Fuenmayor.

VENDO vaca recién parida primer parto, sin cría. Florentino Tobías. Gimileo.

DESEMBARQUE ayer, domingo noche, vacas procedentes de Santander. Razón, Cabo Noval. Teléfono 21-45-78. Laureano Revuelta.

ARBEJANA, Juan Manuel Alvarez Aguirrebeña. Fuenmayor.

BUENOS pulpa blanca alfalfa empacada Avda de Navarra 4 Santiago Zulueta

TERNEROS de recría vende Angel Ortiz Ctra de Burgos Camino Carretil Telf 212831

TERNEROS de recría vacas de leche Cayetano Lacalle Cabo Noval 5

DESEMBARCO martes noche terneros de recría. J. Ortiz. Carretera Burgos. Camino Carretil. Teléfono 21-28-31.

HUESPEDES

PENSION: dormir, completa, chicas. Queipo Llano, 68, 2.º-A mañanas.

SE ADMITE a pensión. Pino y Amorena, 9, 1.º D.

SE DESEAN dos chicos. Queipo de Llano, 3, 2.º derecha.

PENSION: dormir, completa. Labradores, 14, 4.º.

PENSION barata, calefacción. Huesca, 28, 2.º derecha.

CEDO dos habitaciones, dormir o derecho cocina. Pérez Galdós, 18 bis, 2.º dcha.

ADMITO a pensión. Duquesa de la Victoria, 39, 1.º centro.

ADMITO pensión. V. de Rey, 12, 4.º D.

PERDIDAS

RELOJ caballero, extraviado el sábado noche. Gratificarán. Queipo Llano, 24, tienda Mary

PULSERA identidad nombre María Carmen. Razón, Gratificarán, Pérez Galdós, 35, 5.º centro.

TRASPASOS

COMERCIO muy acreditado de lanas y géneros punto, en General Mola, de 112 m.2. Informes, Telf. 21-18-86.

BAR LA POLAR. Hermoso local. Poca renta. Razón, en el mismo.

PELUQUERIA señoras, cedo, excelentes condiciones. Teléfono 21-22-30. Horas oficina.

LOCAL 400 m.2, renta antigua, doble altura. Razón: Nueva Rioja.

FONDA Dora. Razón, Hermanos Moroy, 22, 3.º.

MERCERIA, se traspasa. Teléfono 22-26-98.

LOCAL en Bretón de los Herreros. Teléfono 22-13-81.

BAR; renta, 1.189,50 ptas. Travesía Laurel, 2.

VEHICULOS

BICICLETA caballero. Razón, teléfono 225141.

VESPA 150 cc. Sprint, matrícula 15.107. Duquesa de la Victoria, 13, bajo.

CARRO de dos ruedas y otro de cuatro, vende Talleres Loza, en Navarrete. Telf. 226.

VENTAS

CIZALLA UNIVERSAL «Gairu», ideal para cortar chapa hasta 5 milímetros, en formas variadas.
TRONZADORA para perfiles metálicos
SOLDADORA eléctrica por puntos hasta 3 milímetros
DE OCASION, nuevas normigoneras, grúas, cabrestantes para enderezar varillas. Teléfono 21-19-74, de 9 a 12.

REMALLOSA nueva. Oportunidad. Teléfono 22-52-81.

SE VENDE teja curva usada. Razón, Telf. 249 de Haro.

VENDO 1.000 fardos arbejana. Julián Gainzarain, en Elvillar (Alava).

SE VENDEN 800 fardos paja. Telf. 21-15-55.

VENDO 30.000 litros de vino tinto de 15,50º. Razón, Villegas, 17, bajo. Teléfono 22-26-75.

MOTOCULTOR Pasquali, se vende. Razón, Ramírez. Rey Pastor, 43. Teléfono 221285.

COCHE niña «Jané». Informes, Jorge Vigón, 36, 7.º B.

MUEBLES de un piso, se venden, Pío XII, 13, tienda. Teléfono 21-37-32.

PUERTAS cocheras y ventanas obra. Chile, 12.

VENDO 200.000 kilos de estiércol puro de oveja y 100.000, mezclado, propio huerta. Razón, Florencio Alfaro. Teléfono 773157, Cintruénigo (Navarra).

SE VENDEN dos camas metálicas completas, muebles, persianas, contador 15 amperios 220, instalación y cocina eléctrica, contador 10 amperios, baratos. Calvo Sotelo, 14, 1.º izquierda.

SE VENDE coche de niño, con silla. 1.300. Razón, Manzanera, 3, portería.

VARIOS

ELECTRICISTA AUTORIZADO. Reparación e instalación doméstica e industrial. Teléfono 22-00-05

SE HACEN POZOS y galerías. Teléfono 22-58-73.

LABOR para tejer a domicilio. Enseñanza completa incluso confección. Informes: Pino y Amorena 17, 1.º izqda.

ADMITIMOS escombros. Abonamos viajes. Razón, Conservas Tarvis, en Alberite.

Entre granizo, nieve y lluvia se levantó la veda

BUEN DIA DE PESCA

El domingo salieron los pescadores a los ríos Se levantaba la veda de la trucha, y los ríos riojanos son los mejores trucheros de España. Eso nos decía el Presidente Nacional de Pesca, don León Cardenal, en el pasado campeonato de España.

Toda la ilusión acumulada en los meses de veda tuvo el domingo una salida adecuada. Porque, en términos generales, la primera jornada fue buena. Pero no vamos a ser nosotros quienes opinemos sobre esto, ya que somos profanos en las artes de la caña. Elegimos a dos verdaderos profesionales: Alberto Martínez, secretario de la Federación Riojana y pescador con mucha experiencia, y Luis Santamaría, campeón nacional de Educación y Descanso.

—¿Cómo salió el día, Alberto?

—Regular, para no ser optimista. Unas cuantas vinieron de frente y otras, se torcieron.

—¿Estaban bien los ríos?

—A primeras horas de la mañana, bajaba crecido con las aguas limpias. A media tarde, se enturbiaron y a mí, personalmente, me dificultó mucho, porque pesco a cebo artificial.

—¿Dónde estuviste?

—En el Iregua, por la parte de Torrecilla de Cameros. La zona me gusta.

—¿Cuántas truchas picaron...?

—Seis. Algunas con menos medida de la reglamentaria que hubo que devolver al río.

—¿Seis piezas es un buen número, no?

—Depende. El primer día siempre se suele dar bastante bien. Hay que tener en cuenta que podían capturarse doce como máximo.

—¿Y el tiempo?

—Malo. Muy malo Nos granizó, nos nevó y nos hizo, a ratos, hasta buen tiempo. Fue esto lo más desagradable del día. Por culpa del mal tiempo nos deslució lo que podía haber sido un estupendo día de recreo.

—¿Contento a pesar de todo de este primer intento?

—Desde luego. En un día de pesca hay muchas compensaciones para un pescador.

Dejamos a Alberto y nos vamos a ver a Luis Santamaría, el gran campeón.

—¿Contento de la salida de ayer?

—Francamente sí. Se pescó todo lo que había, que pesca y pasamos una buena mañana.

—¿Dónde salió?

—Al Tirón, por la parte de San Miguel y Ezquerra. Nos subimos primero hasta Belorado para ver si bajaban revueltas las aguas. Caso de que las hubiéramos encontrado de un modo o de otro, nos habríamos bajado a la parte baja a nos hubiéramos quedado arriba, como nos quedamos; porque efectivamente, las aguas bajaban muy revueltas.

—¿Cuántas truchas pescó?

—Ibamos dos compañeros y para la una de mediodía ya habíamos completado el cupo de doce cada uno. Además, lógicamente de otras muchas que picaron y que devolvimos al río porque no tenían las medidas reglamentarias.

—¿Qué medidas son estas?

—Más de diecinueve centrímetros. Si sale una que tenga o diecinueve o menos hay que devolverla al agua.

—¿Y el día?

—Muy malo. Nos granizó y tuvimos que aguantar un aire molestísimo. Fuera de eso, el día se dio muy bien.

—Una última pregunta ¿por qué eligió el Tirón?

—Tenía noticias de que este año había allí bastante.

Fue ese el día de dos grandes pescadores. Y sería, suponemos, el de todos los demás, por el estilo. Abundantes, ríos un poco revueltos y mucho frío y viento. De todos modos, para el pescado verdadero el tiempo es factor secundario. Lo apasionante es que las truchas piquen. Y ayer, picaron...

(FOTO HERCE)