NUEVA RIOJA

70 Ctmos. EJEMPLAR

Miércoles, 16 de enero de 1952 — Año XV.-Núm. 4.123 — Martínez-Zaporta, 9.-Apartado, 28.-Logroño

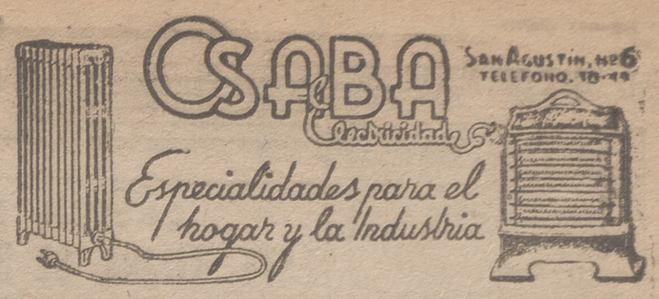

Inesperado fallecimiento del obispo de Orense

El Dr. Blanco Nájera, ha muerto

Anoche llegó a nuestra Redacción la noticia, que había de sorprendernos dolorosamente: De modo inesperado, víctima de una angina de pecho, había dejado de existir en la capital de su diócesis el Excmo. y Rvdmo. señor obispo de Orense, Dr. don Francisco Blanco Nájera.

Logroño, que lo contaba entre sus más ilustres hijos y que registró su paso brillante por nuestro Seminario, donde obtuvo su sólida formación eclesiástica, gloriándose después noblemente en el logro de cada uno de los destacados jalones que iba alcanzando en su fecunda vida sacerdotal, hasta verlo elevado a la máxima dignidad del episcopado, Logroño, decimos, sentirá hoy la pérdida del Dr. Blanco Nájera con una emoción entrañable, nacida del afecto y de la admiración realmente cordiales de nuestro pueblo hacia el extinto.

La preclara personalidad del Dr. Blanco Nájera en el sacerdocio y en el episcopado no necesita ponderaciones, ni de una exposición detallista, para que se ofrezca a la estimación de los logroñeses, como en todos los ámbitos de España, con toda su extraordinaria relevancia. Sus escritos, su oratoria, los frutos todos de su inteligencia, de su bondad y de su trabajo, constituyen la huella gloriosa de su ilustre personalidad.

El Dr. Blanco Nájera mostró siempre el gran amor que tenía a su pueblo. Elevado a la dignidad episcopal, vino a Logroño para corresponder al homenaje cariñoso de sus paisanos expresado en tan solemne ocasión por el Ayuntamiento logroñés, y habló a su pueblo con aquella elevada elocuencia que producía admiración en sus oyentes y sobre todo con una paternal cordialidad, que llenó de noble emoción a todos.

Con la muerte del Dr. Blanco Nájera, la Iglesia pierde un excelso pastor. Su celo apostólico tuvo espléndida expresión en luminosas pastorales —dignas de su esforzado espíritu y también de su ardiente españolismo— y en obras tan fecundas como la fundación de la Congregación de Religiosas Cooperadoras del Divino Maestro, que, dedicada a la enseñanza gratuita de niñas y obreras pobres, en sólo cinco años de existencia tiene ya establecidas en España 17 casas (una de ellas en Logroño), habiendo sido solicitada para realizar su benemérita labor en diversos países hispanoamericanos, y la construcción del nuevo Seminario orensano, uno de los más grandiosos del mundo y que será testimonio perenne de la noble preocupación del ilustre prelado por la formación del clero.

NUEVA RIOJA recoge emocionadamente con estas líneas el profundo sentimiento de la ciudad y el de este periódico por el fallecimiento del Excmo. y Rvdmo. Dr. don Francisco Blanco Nájera, obispo de Orense y muy ilustre hijo de Logroño, a la vez que pide al Señor conceda al alma de su siervo celoso y fiel "el lugar del refrigerio, de la luz y de la paz".

El ilustre riojano dejó de existir ayer, a las 3'40 de la tarde, a consecuencia de una angina de pecho

La noticia ha causado penosa impresión tanto en su diócesis como en la Rioja entera, de la que era uno de sus más preclaros hijos

ORENSE, 15.—La muerte del prelado de la diócesis, doctor don Francisco Blanco Nájera —según manifestó su familiar don Francisco Vázquez—, sobrevino alrededor de las cuatro menos veinte de la tarde y de forma repentina. Desde hacía algunos días, el prelado sentía alguna fatiga, especialmente al subir escaleras y cuestas, por lo que se sometió a un reconocimiento médico, en el que no se le pudo apreciar síntoma alguno de enfermedad grave. Ayer, como continuara sintiendo molestias, dijo a su familiar que sospechaba fuese su padecimiento angina de pecho, y en la mañana de hoy, uno de los tres médicos que le asistieron últimamente diagnosticó esa enfermedad. No obstante, nadie esperaba que el mal hubiera llegado a tal extremo de gravedad, ni el mismo prelado, que durante la mañana de hoy hizo su vida completamente normal. Celebró misa a primera hora y después recibió diferentes visitas, al final de las cuales, como se sintiera cansado, se retiró algunos momentos y se echó en el lecho. Poco después se levantó e hizo su comida normal al mediodía, tras la cual volvió a acostarse para reposar.

SOBREVIENE EL FALLECIMIENTO

Sobre las tres de la tarde advirtieron el familiar y la Superiora de las Cooperadoras del Divino Maestro, únicas personas que le rodeaban, que el estado del enfermo se agravaba por momentos de forma alarmante, por lo que fué requerida la presencia de los médicos del prelado, que nada pudieron hacer, ya que expiró momentos después, sin dar tiempo más que para administrarle el familiar los Santos Sacramentos.

PROFUNDA IMPRESION

La triste noticia fué pronto conocida por la población. Las autoridades, cabildo catedralicio y numeroso público acudieron al Palacio Episcopal para patentizar su sentimiento, y el cabildo catedralicio se ha reunido después para determinar los detalles acerca del sepelio, turnos de vela, etc.

SU GRAN OBRA EN LA DIOCESIS

El doctor Blanco Nájera, que hizo su entrada en esta diócesis el 11 de febrero de 1945, se había consagrado a ella de manera muy intensa. Destacan entre sus obras la construcción del nuevo Seminario Mayor, ya ocupado y en funcionamiento; el proyecto de Seminario Menor, la Casa de Ejercicios de Allariz y numerosas pastorales y artículos en diversas publicaciones eclesiásticas, así como la fundación de las Cooperadoras del Divino Maestro, que cuenta con dos Casas en Orense y varias en España, así como otra en Hispanoamérica.

NO SIRVIERON DE NADA

ORENSE, 15.—Poco antes de fallecer el prelado de la diócesis, doctor don Francisco Blanco Nájera, el coadjutor de la Parroquia de la Santísima Trinidad, don Vicente González, le aplicó, como último recurso, dos inyecciones de aceite alcanforado, que no surtieron efecto.

REUNION DEL CABILDO

El cabildo catedralicio se reunió poco después del fatal desenlace y acordó que el vicario capitular continúe en sus gestiones, asistido por dos canónigos, hasta el momento en que se proceda al nombramiento de vicario general capitular. Se han cursado telegramas comunicando la triste noticia a Su Excelencia el Jefe del Estado, nuncio de Su Santidad, ministro de Justicia y obispos de la provincia eclesiástica.

EL SEPELIO SE VERIFICARA EL VIERNES

El arzobispo de Santiago, doctor Quiroga Palacios, ha prometido venir a Orense el próximo jueves por la tarde y oficiar de pontifical en los funerales que se verificarán en la mañana del viernes.

La capilla ardiente se instalará en el Salón del Trono, y desde las siete de la mañana de mañana se dirán misas ininterrumpidamente, administrándose en ellas la comunión. Harán vela al cadáver el clero regular y secular, comunidades religiosas, asociaciones católicas y público en general, por el orden que determinará el cabildo.

EMBALSAMIENTO DEL CADAVER

El cadáver ha sido embalsamado por los doctores Valcárcel, Guitián y Temes, que le asistieron en su rápida enfermedad. Los funerales y sepelio se verificarán en la mañana del próximo viernes.

LA NOTICIA SE COMUNICA A MADRID

El gobernador civil de la provincia, tan pronto como tuvo conocimiento de la triste noticia, telegrafió a la Casa Civil de Su Excelencia el Jefe del Estado y a los ministros de Gobernación y Justicia para participarles el fallecimiento del prelado, así como al nuncio de Su Santidad, al que comunicó su pésame.

Inmediatamente después se trasladó a Palacio con el fin de expresar su condolencia al canciller del Obispado, disponiendo que en los edificios oficiales ondee la Bandera Nacional a media asta en señal de duelo.

BIOGRAFIA DEL ILUSTRE PRELADO

ORENSE, 15.—El finado obispo de Orense, don Francisco Blanco Nájera, nació en Logroño en 1889. Llegó a Córdoba en el pontificado del Dr. Guillamet y obtuvo por oposición el cargo de maestro de capilla de aquella Santa Iglesia Catedral, el cual simultaneó con el de profesor del Seminario, hasta que pasó a la catedral de Jaén, donde obtuvo, por oposición, una canongía. Después, el doctor don Francisco Blanco Nájera opositó con éxito, y en la misma catedral, el cargo de magistral. En aquel Obispado desempeñó también el cargo de provisor y luego fué trasladado a la diócesis de Córdoba, en donde fué nombrado deán. En la diócesis de Córdoba fué también rector del Seminario, secretario de cámara y después provisor y vicario general, cargo este último que desempeñaba en la actualidad. También ejerció el cargo de director del Conservatorio Oficial de Música, y fue miembro de la Academia de Ciencias, Bellas Artes y Nobles Artes de Córdoba. Ha publicado varias obras de Derecho canónico y pedagógico, entre ellas las tituladas «Derecho docente» y «Derecho funeral», así como comentarios suyos al Código de Derecho Canónigo. El 12 de noviembre de 1944 fué consagrado obispo de Orense en la catedral de Córdoba por el nuncio apostólico monseñor Cayetano Cicognani y los obispos de Córdoba, Jaén y Guadix, con asistencia del entonces ministro de Educación.

PESAME DE S. E. EL JEFE DEL ESTADO

ORENSE, 15.— En el Palacio Episcopal se ha recibido a las diez de la noche el siguiente telegrama de la Jefatura del Estado al vicario general de la diócesis: «En nombre de S. E. el Jefe del Estado, le envío mi más sentido pésame por fallecimiento obispo esa diócesis, doctor don Francisco Blanco Nájera, rogándole lo haga extensivo a clero y familiares tan ilustre finado. Salúdale atentamente Jefe Casa Civil de Su Excelencia».

SESION EXTRAORDINARIA DEL AYUNTAMIENTO

ORENSE, 15.— A las siete y media de la tarde se ha reunido el Ayuntamiento en pleno para dar cuenta el alcalde a la Corporación del fallecimiento del obispo de la diócesis. Se acordó hacer constar en acta el sentimiento de la ciudad por la muerte del prelado y que la Corporación asista en pleno a todos los actos fúnebres que se celebren.

Han sido numerosísimos los telegramas de pésame recibidos en el Palacio Episcopal. En señal de duelo han sido suspendidas las clases en todos los centros decentes de la provincia.

Porter, administrador de la Seguridad Mutua en Europa,

informa del próximo envío a España de la misión negociadora del acuerdo de ayuda económica

PARIS, 15.—Paul Porter, que ejerce la administración del Organismo de Seguridad Mutua, dice que Washington enviará a España una misión encargada de negociar un acuerdo de ayuda económica de hasta cien millones de dólares.

Porter se negó a hacer indicación alguna en cuanto a la fecha en que hayan de iniciarse las conversaciones, aun cuando anteriormente había manifestado que comenzarían en un futuro próximo.

Algunos funcionarios norteamericanos han expresado satisfacción por la decisión de España de prestar apoyo a la ley norteamericana de control de la asistencia mutua que prohibe la exportación de materiales estratégicos a Rusia y sus satélites.—(Efe.)

WASHINGTON, 15.—La Organización de Seguridad Mutua dice que sus funcionarios están procediendo a un minucioso estudio del informe económico sobre España recientemente presentado por el doctor Sidney Sufrin, presidente de la misión especial que estuvo en España cuatro meses.

«El informe es, probablemente, el más amplio que se hizo jamás sobre España», dice la Organización, calificando el documento de voluminoso, pero sin indicar cuándo podrá ultimarse su estudio.

Parece que Sufrin declara: «El pueblo de España siente intensa amistad por los Estados Unidos. El sentir amistoso existe desde las altas esferas del Gobierno hasta el más pobre campesino».—(Efe.)

EL "TROFEO COLLIER"

El «Trofeo Collier», concedido anualmente por los mayores méritos conseguidos en la Aviación norteamericana, ha sido adjudicado este año a Igor I. Sikorsky, representante de la industria del helicóptero; a Robert A. Lovett, secretario norteamericano de Defensa, y al vicealmirante Merlin O'Neill, que dirige el Servicio de Guardacostas norteamericano. En la fotografía aparece el presidente Truman felicitando al doctor Sikorsky.

LOS MINISTROS DE JUSTICIA, INDUSTRIA, COMERCIO Y HACIENDA

visitaron ayer las instalaciones de la fábrica de fibras (FEFASA) en Miranda de Ebro

El de Educación Nacional declara en Valencia que espera que en este primer semestre se haga la ley que regule la Enseñanza Media

MIRANDA DE EBRO, 15.— A las once y media de la mañana llegaron a Miranda de Ebro los ministros de Justicia, de Industria, de Comercio y de Hacienda, acompañados del subsecretario de Hacienda, secretarios particulares de los ministros de Justicia y Comercio, secretario general técnico del de Agricultura, presidente del Instituto Nacional de Industria, gerente, secretario general, jefe de la Asesoría Jurídica, secretario de la Presidencia y consejeros del mismo y autoridades provinciales y locales.

EN LA F. E. F. A. S. A.

Seguidamente, todas estas personalidades se dirigieron a visitar las instalaciones de la fábrica de fibra FEFASA, una de las más importantes industrias textiles de España. Fueron recibidos por el Consejo de Administración de la misma, directores y otro alto personal, que les guiaron en su recorrido, presenciando el procreso de la fabricación de las fibras, empezando por las materias primas, paja, celulosa, etc.

PRESENCIAN LA FABRICACION

MIRANDA DE EBRO, 15.—Después de la visita a la empresa FEFASA, recorrieron las principales instalaciones de celulosa, con la paja de trigo como materia primar, hasta la completa elaboración de la fibra que se sirve después a las distintas fábricas textiles para la elaboración de los tejidos. Los ministros y personalidades quedaron gratamente impresionados de las magníficas instalaciones.

EN LA CIUDAD OBRERA

Después se dirigieron a la ciudad obrera, que recorrieron, y examinaron después los tejidos elaborados en las fábricas catalanas con las 25 toneladas diarias que actualmente se obtienen, aunque su capacidad total es de 54 toneladas.

ALMUERZO EN EL CASINO MIRANDES

Los ministros y personalidades almorzaron después en el Casino Mirandés. Terminado el almuerzo, hablaron los señores Aldecoa, director gerente de la empresa, y el señor Fernández, en representación del capital privado.

PALABRAS DEL SEÑOR SUANZES

A continuación, el presidente del Instituto Nacional de Industria, señor Suanzes, dijo que la FEFASA ha venido a resolver el problema de la fibra con la ayuda de la técnica, se desprendería de la empresa, considerándola ya mayor de edad, y crearía otras fábricas. Durante siete años, el I. N. I. ha dado a FEFASA 118 millones de pesetas, y agrega que si el Estado liquidase hoy su participación se encontraría con 140 millones de pesetas, lo cual demuestra que la inversión ha sido buena y la empresa lleva una vida próspera y, además, ha proporcionado al Estado 112 millones por impuestos sobre diversas tarifas de la producción. El señor Suanzes dice también que es muy importante la labor social y política desarrollada por la fábrica.

DISCURSO DEL SR. ITURMENDI

Finalmente hace uso de la palabra el ministro de Justicia, señor Iturmendi, quien comienza diciendo que el presidente del I. N. I. había expuesto ya cuanto él podría decir sobre lo que es y significa la empresa. Agrega que es muy posible, si la exposición del director-gerente de FEFASA se cumple, que dentro extranjera. Ha sido una suerte para Miranda que una fábrica tan importante haya sido instalada en la misma. Agrega que el Instituto Nacional de Industria, en su momento de un año se podrá invitar a S. E. el Jefe del Estado para inaugurar totalmente una de las mejores obras que ha realizado el I. N. I. Añade que, aparte de la colaboración del Instituto Nacional de Industria, el éxito se debe en gran parte al acierto en la elección de las personas para dirigir la empresa, tanto técnicos como administrativos y obreros. Afirma que esta fábrica proporciona al Estado una economía de divisas de quince millones de dólares anuales, y que no se ha gastado en instalaciones ni un veinte por ciento de divisas sobre el capital aportado, el cual será amortizado en cinco meses de pleno rendimiento de esta fábrica. El ahorro de estas divisas permitirá emplearlas en otras industrias de tipo nacional. Agradece a todos los que han colaborado y cooperan con la empresa el entusiasmo puesto en sus distintos sitios de trabajo, y exhorta a todos a continuar en la tarea por el engrandecimiento de España.

EMPRENDEN EL REGRESO

Mediada la tarde, los ministros y personalidades emprendieron el regreso a sus puntos de procedencia.

DECLARACIONES DEL MINISTRO DE EDUCACION

VALENCIA, 15.— El ministro de Educación Nacional, Sr. Ruiz-Jiménez, ha hecho unas declaraciones al subdirector del diario «Levante» en las que manifestó respecto al estado actual de la reforma de la Enseñanza Media, que seguía su marcha el estudio del proyecto de ley sobre las bases expuestas y que en lo referente a la enseñanza de la Iglesia y de las asociaciones privadas, el Gobierno mantiene actualmente los oportunos contactos con las jerarquías eclesiásticas competentes.

Preguntado si las gestiones que se realizan terminarán pronto, contestó: «Espero que durante el primer semestre del año en curso se haga la ley que regule la Enseñanza Media de España».

Con respecto a la enseñanza profesional y técnica dijo que España necesita una cuarta categoría social; la correspondiente al obrero especializado, que se eleva por su esfuerzo y estudio, y que esta clase saldrá de las Escuelas Profesionales, los Institutos Laborales y la Universidad Laboral, con cuyos centros el Ministerio tiene el propósito de organizar ampliamente todas

(Pasa a la tercera página)

Suscripción para la Campaña de Navidad

	Pesetas
Suma anterior	230.322'60
Gobierno Civil	
Funcionarios de la Fiscalía Provincial de Tasas ...	1.485'00
Ayuntamiento	
D. Sabino Pérez Rabanera	25'00
Parroquia de Sta. Teresita	
Don Valentín de Torre ...	100'00
Don Marino de Torre ...	50'00
Instituto Nacional de Previsión	
Don Fructuoso Barruso	24'55
Suma total (s. e. u. o.)	231.007'35

Con esta fecha y cantidad queda cerrada esta suscripción Pro-Campaña de Navidad.

NOTA: Se ruega a los señores proveedores de géneros para este organismo de caridad, procedan a la presentación de facturas de dichos suministros con el visto bueno de la Sección Femenina, durante las horas de 10 a 12 de la mañana en la Depositaría Municipal.

Los buques de la VI Flota de Estados Unidos

alcanzaron ayer los puertos españoles, reiterando su profunda gratitud por las atenciones recibidas

En visita personal a los familiares del cabo de Infantería de Marina Carmelo Sánchez fallecido en el accidente de automóvil, se hizo ayer un importante donativo en nombre del almirante

BARCELONA, 15.—Tras seis días de estancia en este puerto, entre las ocho y las nueve de la mañana de hoy se han hecho a la mar, reintegrándose a su servicio de vigilancia en el Mediterráneo, las cinco unidades navales de la VI Flota de los Estados Unidos anunciadas en este puerto. Para presenciar la partida de los buques, numeroso público se personó en el muelle de Barcelona. También acudieron el gobernador civil; el jefe del Sector Naval de Cataluña y otras representaciones de la Marina de Guerra española; el cónsul general de los Estados Unidos, Mr. Brown, con el agregado naval de la Embajada, Mr. Oswald, y el agregado de Prensa, Mr. Rivera.

El último que partió fué el crucero pesado «Des Moines», que enarbolaba la insignia del vicealmirante Mr. Matthias Gardner. Las maniobras de desatraque se han llevado a cabo con normalidad, colaborando desde el muelle marineros norteamericanos y españoles.

Los marinos norteamericanos, al subir por último a la lancha que los ha reintegrado a sus unidades, cambiaron con los marinos españoles abrazos y cordiales apretones de manos. El último marinero norteamericano en abandonar tierra ha pronunciado las palabras «hasta pronto» en muy correcto castellano.

DE TARRAGONA

TARRAGONA, 15.— Esta mañana, a las nueve y media, han zarpado de este puerto los destructores «News» y «Holden», pertenecientes a la VI Flota norteamericana, que han permanecido en Tarragona desde el día 10 en visita de cortesía y buena voluntad. Al muelle asistieron numerosísimas personas para presenciar las operaciones de desatraque y salida de los barcos. Tanto los jefes y oficiales como los marineros norteamericanos, han expresado su profunda gratitud por todas las atenciones de que han sido objeto y por la cordial acogida que les fué dispensada por la población tarraconense, y tuvieron frases de elogio para nuestra Patria y bellezas de Tarragona.

DE PALMA DE MALLORCA

PALMA DE MALLORCA, 15.— A las ocho de la mañana ha salido de la bahía de Palma la división de la VI Feria norteamericana que llegó a aguas mallorquinas el pasado miércoles, y que estaba integrada por el buque insignia del almirante Parsons, crucero «Macon»; el portaaviones «Tarawa», dos destructores, un petrolero y dos buques-taller.

DE VALENCIA

VALENCIA, 15.— Esta mañana han zarpado del puerto de Valencia las unidades de la VI Flota norteamericana que han permanecido

(Pasa a la tercera página)

TAMBIEN EN LOS AUTOGIROS

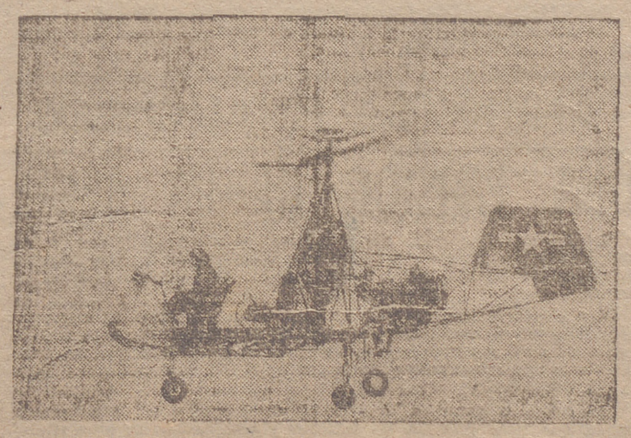

La Marina de Guerra de los Estados Unidos está ensayando con éxito los motores de turbina de gas en los helicópteros. El aparato que aparece en la fotografía está provisto de una pequeña turbina de 175 caballos de fuerza.

DE TINCON MERECIDA

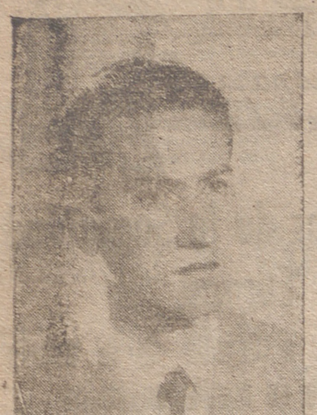

ISIDORO SALGADO DIEZ, premio extraordinario número 1 de la Licenciatura de la Facultad de Medicina de Madrid, becario del Hospital Royal Victoria de Montreal (Canadá), a quien el día 9 de los corrientes, en sesión solemne de apertura de la Real Academia de Medicina, se le ha hecho entrega del «Premio Rodríguez Abaytua».

Felicitamos muy cordialmente al avenajado joven, que con tantas simpatías y relaciones cuenta en Logroño, así como a su padre, médico en Munilla, y al Colegio de PP. Escolapios de nuestra capital, del que Isidro Salgado Diez fué alumno distinguido.

SERVENTONES, dietas, sueldos, obtendrá en trabajo fácil. Informes, Calvo Sotelo, 34, 1.º derecha.

Necrológicas

Ha fallecido en nuestra ciudad, a los 70 años de edad, habiendo recibido los Santos Sacramentos, D. Francisco García Montelio, pundonoroso militar retirado.

El finado, por su bondad, simpatía y espíritu caballeroso, contaba con generales simpatías y contó siempre con la estimación de sus superiores.

A su desconsolada esposa, doña Josefina Resa; hermana política, doña Marcelina Resa, y demás familiares significamos nuestra condolencia.

BOLSOS señora, carteras, documentos y colegial. Ventas contado y plazos. Fábrica de Maletas RICARDO. G. Mola, 67. Telf. 2425. Reparaciones.

DISPONIENDO horas libres obtendrá inmejorables ingresos. Informes, Calvo Sotelo, 34, 1.º derecha.

Anuncios oficiales

Ayuntamiento de Logroño

ANUNCIO

En cumplimiento de lo establecido por el artículo 312 de la vigente Ley de Régimen Local, se habilita el plazo de ocho días hábiles a efectos de reclamaciones que puedan presentarse contra el pliego de condiciones que ha de regir para el concurso de confección de capotes para la Guardia Municipal.

Dichas reclamaciones deberán presentarse por escrito en el Registro General de este Ayuntamiento en los días del citado plazo, terminado el cual no se admitirá ninguna reclamación.

El pliego de condiciones se halla de manifiesto en el Negociado de Subastas, donde podrá ser examinado por quien lo desee en el mismo plazo antes indicado y a las horas de diez a doce.

Lo que se hace público para general conocimiento.

Logroño, 14 de enero de 1952.

El Alcalde-Presidente Accidental, Juan Antonio Martínez Bretón

Jefatura de Obras Públicas

NEGOCIADO DE TRANSPORTES

Solicitudes de Servicios de Transportes Mecánicos por Carretera

ANUNCIO

INFORMACION PUBLICA

El «Boletín Oficial» de esta provincia número 7, de fecha 15 de enero de 1952, publica un anuncio convocando a información pública sobre petición de un servicio de transporte por carretera entre Calahorra y El Villar de Arnedo, solicitado por don Domingo Martínez Prado, en nombre y representación del mismo, y en cumplimiento de lo dispuesto en el artículo 11 del vigente Reglamento de Ordenación de los Transportes Mecánicos por Carretera de 9 de diciembre de 1949, ejercitar de posibles derechos de tanteo.

En dicho anuncio se convoca expresamente a la Excma. Diputación Provincial, Ayuntamiento de Calahorra, Pradejón y El Villar de Arnedo, la Sindicato Provincial de Transportes y a los concesionarios del servicio regular de Ausejo-Calahorra, de don Marino de Torre Gonzáles.

Logroño, 15 de enero de 1952

El Ingeniero Jefe, José R. Carracido

Ayuntamiento de Bañares

SUBASTA DE CHOPOS

El día 20 del actual y hora de las once serán vendidos en la Casa Ayuntamiento 160 chopos, que cubican 64 metros de madera, bajo el tipo de tasación y condiciones que se harán públicas en el acto del remate.

Bañares, a 14 de enero de 1952

El Alcalde, Pedro Pablo Ortiz

La Vida en la Ciudad

SESION MUNICIPAL

ESTA SEMANA SE REUNIRA LA COMISION ESPECIAL PRO ABASTECIMIENTO DE AGUAS

El lunes por la noche reunióse la Comisión Permanente del Excmo. Ayuntamiento, bajo la presidencia del señor alcalde, don Julio Pernas, con objeto de celebrar sesión supletoria, que se inició con la lectura y aprobación del acta de la sesión anterior.

Entrados en el orden del día, a la vista de las respectivas instancias e informes técnicos, se concedieron los permisos siguientes:

FOMENTO Y OBRAS.—A don Gregorio Fernández y a la señora viuda de don Heliodoro Lozano, para habitar nuevas viviendas.

Para la realización de obras, a don Amancio Marín, reforma de un piso; doña Felipa Ajamil y doña Victorina Puelles, casas de nueva planta; don Juan C. Modrego, ampliación de edificio en construcción; doña Manuela Martínez, apertura de una ventana, sin que se introduzcan cargaderos, avise cuando se inicien las obras y pague los derechos de licencia; don Fernando del Hoyo, construcción de un pabellón agrícola, y don Rafael Ibárrula, apertura de un escaparate, pagando los derechos correspondientes.

Fallado el expediente de expropiación de terrenos y cercado de los mismos, sitos en la calle de Rodríguez Paterna, pertenecientes a don Nicolás Calvo, se acordó satisfacerle el importe, para lo cual se reconocerá el correspondiente crédito.

Apertura de establecimientos, a favor de doña Eulogia Elorza, don Juan L. Gómez y doña Angeles Algárate.

Colocación de rótulos en los lugares solicitados, a don Aurelio Iradier, don Benito Bericochea, don Serafín Azofra y don Emilio Dulce.

Teniendo en cuenta las razones expuestas por don Serapio Sánchez, sancionado por realización de obras sin previa aprobación, se acordó rebajarle la sanción hasta 50 pesetas.

Por no haber llevado a cabo las obras que les fueron ordenadas en sus respectivos inmuebles, se impuso sanción de 100 pesetas a don José Medrano y «Coloniales Iñigo», concediéndose nuevo plazo de 30 días a ambos para cumplimentar lo ordenado.

HACIENDA.— Aprobóse la lista de jornales de la semana, por importe de 5.377'19 pesetas.

ESTADISTICA.— Se concedieron ocho altas y seis bajas de vecindad.

CONCEJAL DE SEMANA.— Actuará como tal en la actual el señor Martínez Bretón.

ASUNTOS DE LA ALCALDIA.— Habiéndose recibido en la Alcaldía remitida por el súbdito filipino don Catalino B. Goncán, una fotografía conmemorativa del vuelo a Filipinas en la que aparecen el hijo predilecto de Logroño Excmo. Sr. don Eduardo González Gallarza y el también glorioso capitán Lóriga, los reunidos expresaron su agradecimiento al donante, acordando pase dicho documento al archivo municipal.

También se aprobó que el Excmo. Ayuntamiento felicite a los señores Herreros de Tejada, tan conocidos en nuestra ciudad, con motivo de la reciente celebración de las bodas de oro del matrimonio.

Vióse con agrado el movimiento habido en el Matadero Municipal durante el año que acaba de terminar, según estadísticas recibidas en la Alcaldía. Acordóse también agradecer a la Excma. Diputación Foral de Navarra el envío de plantones de distintas especies para nuestra repoblación forestal o adorno de la ciudad.

Atendióse también un ruego del alcalde pedáneo de El Cortijo sobre necesidad de una reparación total y mejora del alumbrado en dicho barrio.

Con objeto de activar cuanto se relaciona con la traída de aguas a Logroño, se reunirá esta misma semana la Comisión especial nombrada al efecto.

Ante los perjuicios que sufre el Ayuntamiento con motivo de determinadas obras subastadas o concedidas por otros procedimientos, se aprobó que en los pliegos de condiciones figure la cláusula de que los materiales provenientes de derribos o que figuren en las obras antiguas queden propiedad del Ayuntamiento.

Y no habiendo más asuntos para tratar, dióse por terminada la sesión.

DEPORTES

Por DEL CAMPO

Los compañeros cronistas y el Alavés-Logroñés

El domingo, el Caudal

Con verdadero agrado esperaba leer la crónica del «Pensamiento Alavés» sobre el partido del domingo en Mendizorroza para darla a conocer a la afición riojana, pero con pena he visto que en ella no hay nada aprovechable. El compañero «Pe-go» se ha limitado mucho en la reseña del encuentro, pero no ha regateado «piropos» al Logroñés, tales como: «Es difícil jugarle al equipo de Logroño, puesto que impone métodos no propios en el fútbol actual, donde debe abolirse el peligro si se quiere llegar a algo. Empleando esos métodos es como únicamente podrá sacar puntos de fuera el Logroñés». (Sentimos que no haya leído la Prensa asturiana tras la victoria blaiquirroja en Mieres, ni la catalana después del empate en Badalona, ni la gallega jugando la igualada en El Ferrol, etc.). Aparte «Pe-go», al que la pasión le cegó dos cronistas que han sabido hacer compatibles, como debe ser, el amor al club local con el canto de la verdad en lo esencial, dicen:

El alavés «Titular», en «La Gaceta del Norte», entre otras cosas, dice:

«Enjuiciando lo que vimos tenemos que confesar que no mereció el Alavés la recepción de puntos. Por ser claramente inferior a su contrario de turno. Inferioridad que se evidenció en técnica, fondo y dirección.

El Logroñés realizó una labor excelente si se tiene en cuenta el piso donde se desarrollaron las actividades. Posee una defensa dura, en la que destaca García. Los dos volantes se saben la papeleta y son, por decirlo así, el alma del conjunto. A esto se agrega una vanguardia que pasa bien la pelota, pero sin peligrosidad. El mejor, Benito, con el agravante de tener que bregar con un Sanz que a nuestro juicio brilló por encima del resto de actores.

Lo único bueno que vimos se debió a la iniciativa de los forasteros, salvo unos destellos esporádicos de los locales».

Y el también alavés Fernández de las Heras, en «La Voz de España», respecto al juego violento concreta así:

«Un gentío enorme, para nosotro superior al día del Baracaldo, ocupaba todos los graderíos, rodeando aquel barrizal donde 22 muchachos se debatían en una lucha titánica, pero con muy escaso fútbol. Y es que era casi imposible trenzar juego, pues el balón unas veces salía disparado y otras se estancaba totalmente, impidiendo el debido control a los jugadores.

Juego más que viril violento fué el que se practicó en estas condiciones, y en este aspecto, a fuer de imparciales, pecaron tanto unos como otros».

* * *

El domingo nos visita el Caudal, el equipo de Mieres que ha venido creciéndose desde que el Logroñés le derrotó en su campo, creciéndose hasta el punto de que está ya considerado como uno de los gallitos, a un solo punto de los nuestros. El partido será, pues, de los fundamentalísimos

(Pasa a la quinta página)

Queso de Burgos
Y CHAMPIGNON FRESCO RECIBIDO DIARIAMENTE
Marina Rencurel
PLAZA DE ABASTOS.—TLF. 1911.

ESPECIALIDAD
YEMAS BLASCO
(Marca registrada)
EL MEJOR OBSEQUIO
¡INSUSTITUIBLE!
«LA PAJARITA»—SAGASTA, 9

HAGASE AGENTE. Trabajo fácil y obtendrá fuertes ingresos en el acto. Informes, Calvo Sotelo, 34, 1.º dcha.

¿QUIERE tener retribuciones fijas? Trabajo fácil. Informes, Calvo Sotelo, 34, 1.º dcha.

FIRMA BARCELONESA ARTES GRAFICAS, LITOGRAFIA Y offset, precisa representante bien relacionado con fabricantes y exportadores en general, de la Rioja. Escribir a PUBLICIDAD BAGUNA, MUNTANER, 22, BARCELONA.

PEQUEÑOS SUCESOS

Accidente de circulación

En las primeras horas de la noche del pasado lunes fueron asistidos en el Cuarto de Socorro del Hospital Provincial, Arturo Pérez Benito, de 25 años, y Aquilino Ramón Bastida, de 36, por choque de bicicletas en la carretera de Zaragoza, resultando el primero con una herida contusa en la región superciliar izquierda, de carácter leve, y el segundo, con una herida contusa con fractura de frontal, de pronóstico grave.

TOS-GRIPE
PASTILLAS
OLFEX
EFICACISIMAS
PRECIO 1,50 PTS. CAJA
C. S. 13348

Acción Católica

CURSILLO INTERPARROQUIAL

Hoy, a las ocho de la noche, en la Casa Parroquial de Santiago, el Rvdo. Sr. don José Arellano pronunciará una conferencia correspondiente al ciclo organizado por el Consejo Diocesano de los Hombres de A. C.

PARROQUIA DE LA REDONDA

Mañana, a las cuatro y media, la rama de mujeres tendrá lugar su reglamentario círculo de estudio, que dirigirá el Padre consiliario, don José Arellano. Se suplica a todas puntualidad.

Motor Diesel 110 H. P.

Internacional, seis cilindros, seminuevo, se vende. S. Herboso. Puede verse. Marcelino Oreja, 6.—BILBAO.

F.E.T. y de las J.O.N.S.

Sección Femenina

DE INTERES PARA LAS ESCOLARES

Se pone en conocimiento de las escolares que ha quedado abierta la matrícula para los exámenes extraordinarios de reválida de hogar, dándose un plazo para dicha matrícula hasta el día 19 del actual mes.

EN TODOS los pueblos de la provincia necesitamos agentes. Asunto fácil. Informes, Calvo Sotelo, 34, 1.º dcha.

SECCION RELIGIOSA

SANTOS DEL DIA

San Fulgencio, San Marcelo y San Fausto.

PARA ASUNTO IMPORTANTE necesitamos agentes. Fuertes ingresos. Informes, Calvo Sotelo, 34, 1.º dcha.

CENTROS OFICIALES

Jefatura de Obras Públicas

VISADOS DE TARJETAS DE TRANSPORTES

De acuerdo con las disposiciones de la Superioridad, a partir de la fecha de hoy se procederá en esta Jefatura a la expedición de los visados correspondientes a las tarjetas de transportes de los vehículos adscritos a los servicios propios (tarjetas M. P.) y de los complementarios de una industria (tarjetas M. C.), finalizando el plazo de admisión de instancias para los mismos el día 31 del mes actual.

Lo que se publica para conocimiento de los propietarios de los citados vehículos, afectos a dichos servicios.

Escuela Pericial de Comercio

EXAMENES EXTRAORDINARIOS DE ENERO. REVALIDA

Como complemento de la noticia publicada ayer, esta Dirección se complace en poner en conocimiento de los examinandos a quienes les afecta el examen de conjunto en esta convocatoria, que según orden de la Superioridad recibida ayer, podrán los que fueren aprobados en la citada asignatura, solicitar su matrícula para el examen de Reválida dentro del plazo de cinco días a contar de aquél en que fueren aprobados de la repetida asignatura de conjunto.

En su consecuencia, queda diferido el examen de Reválida de enero en esta Escuela Pericial de Comercio hasta el día en que dentro del presente mes sea determinado por esta Dirección.

Los exámenes de asignaturas serán, conforme se anunció, los días 18 y 19 del actual.

NOTICIAS DIVERSAS

Farmacia de guardia.—Hoy, miércoles, se hallará abierta de una a tres de la tarde y de siete en adelante, la farmacia de don Francisco Sanz Martín, General Franco, 1.

Cupón pro-ciegos.— En el sorteo celebrado ayer, resultó premiado el número 741.

Los cupones terminados en 41 están premiados con 5 pesetas cada uno.

Temperaturas de ayer.—Máxima, 12, a las 16; media, 8'4; mínima, 4'8, a las 0'4 de la mañana.

✝

Primer Aniversario

LA SEÑORA

Doña Apolonia Pérez Alfaro Beriain

falleció el día 17 enero de 1951

(Q. E. P. D.)

Sus apenados hermanos, don Juan y doña María; hermana política, doña Albina Pérez, y demás familia, suplican a sus amistades una oración por su alma y la asistencia al FUNERAL DE CABO DE AÑO que se celebrará mañana, JUEVES, a las NUEVE Y MEDIA, en la iglesia de Santa María de Palacio.

A la vez, les comunican que el viernes, día 18, dará principio un novenario, a las ocho y media, en la citada Parroquia.

SEGUNDO ANIVERSARIO

✝ Las misas que se celebren mañana, jueves, a las ocho y a las diez, en el altar Mayor de la iglesia de San Bartolomé; a las nueve menos cuarto y nueve y cuarto en el altar del Santo Cristo de los Padres Escolapios, y siete y media en la capilla de los Padres Corazonistas, serán aplicadas por el alma de la señorita MARIA DOLORES MORALES MARIN (q. e. p. d.), que falleció el 17 de enero de 1950.

Su hermana, María Jesús, suplica una oración.

✝ La viuda doña Casilda Tejada, hijos, hijos políticos y demás familiares de don RAIMUNDO BUENO VALLARIN (q. e. p. d.), fallecido el 14 del corriente, en la imposibilidad de hacerlo personalmente, dan por medio de estas columnas las más expresivas gracias a cuantos asistieron a los actos fúnebres efectuados en el día de ayer con motivo de la conducción al cementerio de sus restos mortales, y hacen constar que, por olvido involuntario, no figuró en la esquela de defunción su hija Juliana.

Lejía "La Logroñesa"

Resultado del 13.º sorteo de DIEZ ESPLENDIDOS REGALOS efectuado en los Estudios de «Radio Rioja» en la emisión de noche del día 15 de enero de 1952:

Primer premio.	— Dos espléndidas mantas de lana, n.º	28.548
Segundo »	— Un precioso juego de cama, n.º	158
Tercer »	— Una magnífica mantelería, n.º	866
Cuarto »	— Un par de medias de cristal, n.º ...	8.278
Quinto »	— Un par de medias de gasa, n.º	8.905
Sexto »	— Dos toallas de felpa, n.º	34.924
Séptimo »	— Una caja de pañuelos, n.º	37.045
Octavo »	— Un par de medias de seda, n.º	13.894
Noveno »	— Una caja de pañuelos, n.º	14.557
Décimo »	— Un par de medias de seda, n.º	36.895

Los agraciados pueden recoger sus premios en los establecimientos siguientes:

LOGROÑO. — Lejía «LA LOGROÑESA», Ruavieja, 25.
VITORIA. — Lejía «LA LOGROÑESA», Pintorería, 63.
HARO. — Don José Durá, Conde de Haro, 3.
ESTELLA. — Don Luis Díaz, Farmacia y Droguería.
NAJERA. — Don Pío Preciado, Almacén de Coloniales.
SANTO DOMINGO. — Sres. Aguilar Hnos., o Vda. de Benito Navas.
LAGUARDIA. — Don Carlos Laorden, Farmacia y Droguería.

Anunciamos para muy en breve el décimocuarto sorteo, que constará de los mismos premios.

ANUNCIOS FINANCIEROS

UNA EMISION DE LA RENFE

Las revistas financieras han anunciado ya una próxima emisión de Obligaciones por parte de la Red Nacional de los Ferrocarriles Españoles que abre una suscripción pública el día 24 para 450 millones de pesetas.

Sus características son las mismas que en anteriores ocasiones: interés libre de impuestos del 4 por 100 anual, amortización a la par, comenzando al año y tipo de emisión del 93'50 por 100, lo que representa no sólo una interesante prima de amortización, sino una renta líquida del 4'50 por 100.

En cuanto a garantías, también las de siempre, o sea la del propio Estado, que tiene presente los intereses y amortización de estos títulos en sus propios presupuestos. Facultad de pignoración por el 60 por 100 de su efectivo; validez para fianzas y reservas, etc. Y si a ello añadimos una contratación diaria en las Bolsas de valores, vemos que estas Obligaciones tienen todos los atractivos que puedan pedirse para una inversión no inmovilizada, sino auténticamente líquida, es decir, de inmediata disponibilidad.

¡¡PANADEROS!!
HORNOS Y MAQUINARIA
"ISIDRO JOVER"
C. VILLAMEDIANA TELEFONO 1389 • LOGROÑO

FUERTES ingresos obtendrá trabajando asunto fácil.— Informes, Calvo Sotelo, 34, 1.º, derecha.

Cartelera de espectáculos

Hoy.-Teatro Moderno

CONTINUA desde las CINCO

¡PROGRAMA DOBLE!

Butaca, 5 pesetas

1.—GREER GARSON y WALTER PIDGEON, en

La señora Parkington

(A. mayores)

2.—

Historia de dos ciudades

Con RONALD COLMAN

(A. mayores)

¡¡HOY!! RIALTO

CONTINUA desde las CINCO

¡PROGRAMA DOBLE!

Butaca, 5 pesetas

1.—

DESCONFIANZA

Con CLAUDETTE COLBERT y WALTER PIDGEON

(A. mayores)

2.—

OLIVER TWIST

(El hijo de la Parroquia)

Con ROBERT NEWTON y FRANCIS L. SULLIVAN

(T. menores)

Hoy.-Frontón Cinema

CONTINUA desde las CINCO

¡PROGRAMA DOBLE!

Patio, 4 Ptas. Palco, 2 Ptas.

1.—

PALABRA DE HONOR

Por LUIS SANDRINI

(T. menores)

2.—

EL CENTAURO

Con ISABEL de POMES y MARIO CABRE

(T. menores)

PROXIMOS Y GRANDES ESTRENOS CINEMATOGRAFICOS

¡La caza del hombre por un secreto atómico!

HOWARD DUFF, MARTA TOREN, PHILIP FRIEND, en

Contraespionaje

(T. menores)

El film que nos muestra todos los secretos y organización de la famosa «SCOTLAND YARD».

¡LA POLICIA QUE NO LLEVA ARMAS!

En la excepcional superproducción

El Farol Azul

Con JACK WARNER, JIMMY HANLEY, DIRK BOGARDE y ROBERT FLEMING.

(A. mayores)

Durante los días 19 y 20 del actual (sábado y domingo)

LA FIGURA CUMBRE DEL CANTE

PEPE PINTO

Con un plantel de destacados artistas en su nuevo y grandioso espectáculo «DEL CORAZON A LOS LABIOS»

En breve

GRAN COMPAÑIA LIRICA ANTON NAVARRO

(Premio nacional Amadeo Vives 1949-1950)

Hace 25 años

En el Teatro Moderno se celebró un mitin de Acción Católica organizado por la Juventud Católica de esta ciudad y presidido por el canónigo magistral de la Redonda don Miguel Berger, en el que hicieron uso de la palabra, pronunciando discursos alusivos al acto, el presidente de la Junta Local de Acción Católica, don José Martínez; don Francisco Sisa, redactor del diario madrileño «El Debate»; don José María Huesa, abogado y redactor de «El Noticiero», de Zaragoza, y el catedrático de la Universidad de Canarias don José María Gil Robles, que recibieron grandes ovaciones.

—Dejó de existir nuestro convecino don Marcial Suils Puyo, ex comerciante logroñés, que fué socio en su negocio de pañería con don Antonio Garrigosa. El finado gozaba de generales simpatías por su bondadoso carácter, y su entierro constituyó una sentida manifestación de duelo de todas las clases sociales.

—En el Frontón Logroñés jugaron por la mañana un partido de pelota a mano y a 22 tantos, Atano III y Mondragonés. El juego fué muy movido; hubo ocho igualadas, la última en el tanto 18, y seguidamente Mondragonés se apuntó los cuatro tantos que le faltaban para terminar el partido. El dinero salió por Atano y osciló cuatro veces. Ambos jugadores fueron ovacionados. Antes de este partido jugaron «Chiquito de Mallavia» y Lete, a 22 tantos; Mallavia ganó el tanto 22 cuando su contrario tenía uno. Por la tarde contendieron «Chiquito de Azcoitia» y Atano II contra Sustarra y Mondragonés II, ganando éstos por seis tantos para 22.

—En el Teatro Moderno y Beti Jai se proyectó la película «El hijo del Caíd», excelente interpretación de Rodolfo Valentino, que gustó extraordinariamente, y en el Cinema Social, «Montmartre», por Pola Negri, que agradó al público.

—En Fuenmayor falleció don Félix Azpilicueta, agricultor que desarrolló sus actividades en el campo, con predilección las viñas, y en los negocios de vino se destacó pronto, haciendo operaciones de importancia en Francia, donde exportaba trenes completos cargados de bocoyes; impulsó la producción de vinos y la marca de sus «Bodegas del Romeral» gozaba de justa fama en España y América; también fundó varias bodegas en distintos puntos de España. Su fallecimiento fué muy sentido y a su entierro asistió todo el vecindario, y muchas personas de los pueblos limítrofes y de la capital.

—En Haro, en el campo de Almendra, jugaron un partido de fútbol los equipos «Aurora», de Pamplona, y «Haro Sport Club», que no agradó, pues no se vió ninguna buena jugada y terminó con tres goles los pamploneses y dos los harenses, que con ello quedaron en último lugar del campeonato.

HACE 50 AÑOS. En Junta general celebrada en el Círculo Logroñés para la elección de los cargos vacantes por bajas de los recientemente nombrados, resultaron elegidos: Presidente, don Félix Arias; vice, don Juan Polo, y vocal, don Manuel del Solar.

—Fué destinado a las Factorías Militares de Logroño, en concepto de oficial pagador, nuestro paisano el segundo teniente de Administración Militar don Rafael Cordón.

—La compañía cómico-dramática de Francisco Fuentes, que actuaba en el Tatro Bretón, representó el drama «De mala raza», que no llegó a entusiasmar.

—Este año fué el que se alistaron mayor número de mozos de la capital, pues llegaron a 158.

500 PESETAS GANARA semanalmente trabajando en casa. Facilitamos material, compramos producción. Remita 10 pesetas a Apartado 17, Gandía (Valencia), y recibirá manual práctico.

Registro Civil

Inscripciones verificadas ayer:

Nacimientos.— Juan Miguel Domenech García y Carmen Luisa García Viguera.

Defunciones.— Concepción San Martín Alcalde, de 64 años, de Fuenmayor; Victoriano Tamayo Nalda, de 66 años, de Logroño; Baldomera Delfina García Ortega, de 83 años, de Cenicero; Raimundo Bueno Vallorín, de 76 años, de Ausejo; Máximo Valdemoros Ramírez, de 55 años, de Nalda; Juan García de Diego, de 75 años, de Calahorra, y Pablo Jiménez Sáenz, de dos meses, de Logroño.

Matrimonios.—Ninguno.

HOY-CINE AVENIDA

CONTINUA desde las CINCO

ENTRADA UNICA: 5 Ptas.

¡ULTIMO DIA DEL COLOSAL PROGRAMA DOBLE!

1.—

Perfidia

Con MARGARET LOCKWOOD y JAMES MASON

Copia nueva — A. mayores

2.—

El telón de acero

Con DANA ANDREWS y GENE TIERNEY

(T. menores)

Próximamente:

¡EXCEPCIONAL ESTRENO!

ERROL FLYNN y PATRICE WYMORE, en

CERCO DE FUEGO

La muerte era la menor de las aventuras que afrontaban aquellos hombres de acción.

S. S. EL PAPA PROMULGA EL DECRETO DE GLORIFICACION

de sor Rafaela María del Sagrado Corazón de Jesús, fundadora de las Esclavas del Sacratísimo Corazón de Jesús

El Santo Padre recibió al cardenal Spellman en audiencia especial, que se repetirá mañana

ROMA, 15.— El Santo Padre ha ordenado la lectura y promulgación del decreto de la Sagrada Congregación de Ritos por el que se dispone la glorificación de la sierva de Dios la española Rafaela María del Sagrado Corazon, fundadora de la Congregación de Esclavas del Sacratísimo Corazón de Jesús. Dicho decreto contiene la suprema aprobación de los milagros obrados por intercesión de la venerable Madre.—(Efe.)

RECIBE AL CARDENAL SPELLMAN

CIUDAD DEL VATICANO, 15.—El cardenal Spellman ha sido recibido en audiencia especial por Su Santidad el Papa esta tarde, durante una hora. Volverá a ser recibido el jueves próximo.—(Efe.)

NO QUISO COMENTAR

ROMA, 15.—El cardenal Spellman se negó a comentar la retirada del nombramiento del general Mark Clark como embajador de los Estados Unidos cerca de la Santa Sede.

«Saben ustedes de ello más que yo», dijo a los periodistas.

Preguntado sobre los temas de su conversación con Su Santidad, el cardenal respondió: «Hablar de cualquier asunto de que el Papa desee hablar conmigo».—(Efe.)

Los buques de la VI Flota...

(Viene de primera página)

aquí desde el pasado día 9. A las nueve iniciaron las operaciones y a las diez salían a alta mar. Numeroso público acudió a despedir a los marinos norteamericanos.

La esposa del contralmirante Pride ha salido en avión para Madrid. La escuadra se dirige a Orán y, desde allí, irá a Gibraltar, donde se efectuará el relevo de buques.

DE ALMERIA

ALMERIA, 15.—A las ocho y media de la mañana se hizo a la mar el buque tanque norteamericano «Lat-1.144». Los mandos y la marinería del buque fueron despedidos por el comandante militar de Marina y comandante del «Sarmiento de Gamboa», así como por la oficialidad y marinería del mismo. En los muelles se situó bastante público para presenciar la salida.

DE MALAGA

MALAGA, 15.— A las nueve y quince minutos de la mañana ha zarpado de este puerto con dirección a Tánger la flotilla de dragaminas numero 8 de la VI Flota norteamericana, al mando del comandante D. Wulzen. Antes de la salida pasaron al buque insignia «Tanager» el comandante militar de Marina, señor Calvar, acompañado del oficial de enlace que ha estado a las órdenes del comandante, así como una representación del Ayuntamiento de la ciudad, el cónsul de los Estados Unidos y algunos miembros de la colonia norteamericana y que iban en visita de despedida. Desde el muelle de Guardiaro presenció la salida de los buques un público muy numeroso.

DE CARTAGENA

CARTAGENA, 15.— El alcalde de la ciudad, en nombre de Cartagena entera, ha hecho al contralmirante Mac Lean el obsequio de un cuadro pintado al óleo que representa la panorámica de la población desde la entrada del puerto Mr. Mac Lean agradeció el regalo y dijo que lo colocará en la cámara del buque para que perpetúe la visita de esta unidad a la base naval española de Cartagena. También le fueron hechos otros obsequis, entre ellos un capote de paseo bordado en lentejuelas y sefas obra de verdadera filigrana de la artesanía española. Para corresponder a estos regalos, el almirante ha obsequiado a las autoriddes con mecheros que llevan grabada la silueta del buque nodriza «Yellowstone» y otros objetos que fueron fabricados a bordo del buque-taller.

VUELO DE DESPEDIDA

VALENCIA, 15.— A la una de la tarde han volado sobre la ciudad dos escuadrillas de ocho aparatos a reacción. A poca altura y a una velocidad fantástica, poco después lo hicieron otros once aparatos a hélice. Las exhibiciones fueron presenciadas desde la calle y azoteas de las casas por gran cantidad de público.

DONATIVO A LA FAMILIA DEL CABO SANCHEZ

CARTAGENA, 15.— El ayudante personal del contralmirante Mac Lean ha visitado en su domicilio a los familiares del cabo de Infantería de Marina Carmelo Sánchez, fallecido ayer en el accidente de automóvil cuando regresaba con los marinos norteamericanos de Murcia, después de haberles servido de intérprete. Hizo entrega en nombre del almirante norteamericano de un donativo de 600 dólares a la tía del finado, ya que no tenía padres.

EL ENTIERRO

CARTAGENA, 15.—Esta tarde se ha verificado el entierro del cabo segundo de Infantería de Marina de la compañía de Guardia-Arsenales, Carmelo Sánchez Vivanco, víctima del accidente automovilista de la pasada noche del domingo, cuando regresaba, en unión de tres marineros norteamericanos, de Murcia, después de haber sido guía de los mismos en la capital.

El féretro fué sacado del Hospital Militar de Marina a hombros de infantes de Marina, y portaban coronas varios de sus compañeros de Guardia-Arsenales, de la Secretaría del Arsenal; de Infantería de Marina y otras. El capellán del Hospital rezó un responso a la puerta del establecimiento benéfico.

Presidió el funeral el coronel del Tercio de Levante, señor Aguilera; el jefe de asistencia religiosa, teniente vicario señor Torres Montañés; el secretario del Arsenal, Sr. Patudo; comandante de Infantería de Marina y otros jefes, así como los parientes del finado. Seguían jefes y oficiales de distintos Cuerpos de la Armada, compañeros del infortunado Carmelo, marineros y numeroso público.

SE CONFIRMA LA PROXIMA VISITA DE BUENA VOLUNTAD DEL DESTRUCTOR INGLES «APOLLO»

EL FERROL DEL CAUDILLO, 15.— En la Capitanía General del Departamento se ha recibido oficialmente la noticia de que el día 24 llegará a este puerto el destructor «Apollo», de 2.652 toneladas, en visita oficial. Se prevé que el buque atraque en el muelle comercial. En la bahía se hallará el cañonero «Martín Alonso Pinzón» para corresponder a las salvas que haga el destructor británico, el cual permanecerá en este puerto hasta el día 28. Se organizarán diversos actos en honor de sus tripulantes.

LOS MINISTROS DE...

(Viene de primera página)

las enseñanzas técnicas y profesionales, respondiendo así a una necesidad muy sentida hoy en España en relación con su programa económico e industrial.

SE INTERESA POR LOS PROBLEMAS VALENCIANOS

VALENCIA, 11.— El ministro de Educación Nacional, señor Ruiz-Jiménez, en la cena que le fué ofrecida anoche por el Ayuntamiento, anunció como de más inmediata necesidad, la creación de la Escuela de Peritos Agrícolas y la del nuevo local de la Escuela de Comercio y su probable conversión en escuela de altos estudios mercantiles, y la construcción de un edificio para instalar en el mismo una de las Facultades de la Universidad de Valencia. También demostró su interés por el problema que plantea la Penitenciaría de San Miguel de los Reyes, y se capacitó de las aspiraciones de Valencia de redimir el admirable e histórico edificio de su actual destino y de alejar de la ciudad la vecindad de una población penal tan numerosa.

LLEGA A MURCIA

MURCIA, 15.— A mediodía, y procedente de Valencia, ha llegado el ministro de Educación Nacional, señor Ruiz-Jiménez. El ministro, en compañía del director general de Enseñanza Universitaria y del jefe nacional del SEU, se dirigió a la Universidad, donde fué cumplimentado.

En el paraninfo de dicho centro, que se hallaba atestado de estudiantes, se celebró un acto. Posteriormente, el señor Ruiz Jiménez comenzó su visita a los centros docentes murcianos.

El ministro inaugurará el Colegio Universitario del SEU «Ruiz de Alda». Consta el edificio de cinco plantas, y está enclavado en el barrio del Carmen. Diariamente un autocar trasladará a los estudiantes que residen en dicho Colegio a la Universidad. El total de plazas, ya cubierto, es de sesenta y siete, y los estudiantes únicamente tendrán que abonar, por todos conceptos, veintiuna pesetas.

Carlsen recibe la Medalla de Plata del "Lloyd" y sale en avión para Nueva York

LONDRES, 15. — El famoso Lloyd, la empresa de seguros marítimos más antigua y respetada del mundo, ha concedido su Medalla de Plata al capitán Carlsen por los heroicos esfuerzos realizados para tratar de salvar su buque. La ceremonia de entrega de la medalla se ha verificado en el edificio comercial del Lloyd.—(Efe.)

LONDRES, 15.—El capitán Carlsen ha salido en avión para Nueva York a las ocho de la tarde (hora española).—(Efe.)

"No queremos vivir a costa de nuestros parientes y amigos",

dijo Churchill en su discurso de despedida del Canadá al que auguró un futuro magnífico

Acheson informa de la situación mundial ante la Comisión de Relaciones Exteriores del Senado

OTTAWA, 15.—En un importante discurso pronunciado por el primer ministro británico, Winston Churchill, en el banquete de gala que le ha ofrecido el Gobierno canadiense, al finalizar su visita al Canadá, el premier inglés, con sus 70 años, prometió que su pueblo se apretaría el cinturón para tratar de devolver a Inglaterra su solvencia.

«No queremos —dijo— vivir a costa de nuestros amigos y parientes, sino ganarnos la vida por nosotros mismos y desenvolvernos con nuestros medios, por lo que respecta a las comodidades y nivel de vida del pueblo británico. Durante la guerra, prestamos nuestros esfuerzos hasta la última onza, y ahora que ha terminado estamos dispuestos a resolver nuestros problemas. La prueba que nos espera será dura y larga, pero no nos echaremos atrás ante cualquier medida que resulte necesaria para restablecer la confianza y mantener la solvencia, por impopulares que puedan ser estas medidas».

Churchill rindió un tributo al rey Jorge VI y al Canadá, al que calificó de «gran Dominio».

«Creo —continuó diciendo— en el invencible espíritu de nuestra supervivencia. Hemos superado todos los peligros y sufrido todas las agonías del pasado. Nos prepararemos y venceremos así los peligros y problemas del futuro. No escatimaremos sacrificio, ni murmuraremos ante ninguna fatiga. No buscaremos ningún beneficio sórdido, no temeremos a ningún enemigo. Tenemos —creo yo— dentro de nosotros la fuerza de la vida y la luz guiadora, gracias a la que el mundo atormentado que nos rodea puede encontrar el puerto de la seguridad tras un viaje tormentoso».

Dijo que al Canadá le espera un futuro magnífico «solamente —agregó— con que podamos salir todos adelante de la actual situación en que el mundo se debate».

Señaló que Europa no podía haber sobrevivido después de la pasada guerra sin la ayuda material y moral del Canadá y de los Estados Unidos.

Se refirió al Tratado del Atlántico Norte, que describió como «la garantía más segura, no sólo de prevención de la guerra, sino también de la victoria, si nuestras esperanzas quedaran rotas». Añadió que, hasta ahora, el tratado del Atlántico Norte había sido considerado solamente como un pacto militar, pero que desde su actual visita a Washington se estaba ampliando su concepto en el sentido de una comunidad norteatlántica de naciones libres «actuado juntas, no sólo para defenderse, sino por el bienestar, la felicidad y el progreso de todos los pueblos del mundo libre».

«Por todo esto —continuó diciendo el premier— necesitamos hacer todo cuanto esté en nuestra mano para fomentar la unión de Europa y proyectar el Ejército europeo». «Desde hace mucho tiempo —agregó— he venido propugnando estas dos ideas. Haremos todo lo que esté a nuestro alcance para contribuir a su éxito. Esto no quiere decir que Inglaterra se convierta en una unidad de la Europa federada, ni que su Ejército se encuentre ya en línea sobre el continente. Permaneceremos hombro con hombro con los Estados Unidos y estamos conformes con el Ejército europeo y sus elementos alemanes bajo el jefe supremo de la NATO para hacer frente a cualquier agresión que pueda sobrevenirnos».—(Efe.)

CHURCHILL REGRESA A WASHINGTON

OTTAWA, 15.—El primer ministro británico, Winston Churchill, ha salido esta tarde en tren para Washington, dando por terminada su estancia de cinco días en el Canadá. En la estación fué despedido por un millar de personas, a las que se dirigió para decir que los Estados Unidos, Canadá, Francia y Gran Bretaña tienen ante sí un gran futuro. Después, Churchill marcó con los dedos su ya famosa «V» y se despidió de todos diciendo: «hasta la vista». Por el mal tiempo hizo el viaje en tren en lugar de en avión.—(Efe.)

ACHESON INFORMA

WASHINGTON, 15.— El secretario de Estado, Dean Acheson, ha comparecido ante la Comisión de Relaciones Exteriores del Senado, para informar sobre la situación mundial.

Acheson dijo que la actual situación en el mundo es, en general, algo mejor que hace un año.

El presidente de la Comisión, Tom Connally, manifestó después que Acheson había puesto de relieve la importancia del Mando del Oriente Medio para la preservación de la paz.

Connally anunció la celebración de otra sesión a puerta cerrada hoy, martes, para discutir el protocolo por el que se incluye a Turquía y Grecia en la NATO, añadiendo que el general Omar Bradley, jefe del Estado Mayor Conjunto, y el secretario de Estado, Acheson, serán los primeros y, posiblemente, los únicos testigos que depongan ante la Comisión.—(Efe.)

LOS SOVIETS, PREPARADOS

FRANCFORT, 15.—El Cuartel General del general Thomas F. Handy, jefe de todas las fuerzas norteamericanas en Europa, indica hoy que los Estados Unidos creen que la Unión Soviética está ya capacitada para efectuar bombardeos tácticos con bombas atómicas contra el Ejército norteamericano en campaña.—(Efe.)

LOS INGLESES MAC LEAN Y BURGESS ESTAN PRESOS EN RUSIA

BERLIN, 15.—Un diplomático suizo llegado de Moscú ha declarado que Donald Mac Lean y Guy Burgess, los dos funcionarios del Foreign Office desaparecidos el año último, se encuentran encarcelados en la prisión de Lubianka, reservada para presos de alta categoría.—(Efe.)

OTRO QUE SERA SOMETIDO A TRATAMIENTO EN MOSCU

BERLIN, 15.—Para ser sometido a tratamiento médico, ha marchado a Moscú el vicepresidente del Consejo y presidente del partido democrata cristiano de la Alemania Oriental, Otto Nuchke.—(Efe.)

PIDE LA LIBERTAD DE TRES BRITANICOS

BERLIN, 15.—El comandante militar británico de Berlín, general Coleman, ha pedido al jefe del Estado Mayor del Ejército soviético en la Alemania Oriental, general Ivanof, la libertad de tres británicos detenidos en la zona de ocupación rusa el sábado pasado: Gordon Crier, productor de la exhibición «Gracie Fields», que está recorriendo la Alemania Occidental; Peter Wison, de Radio Luxemburgo, y el conductor de su automóvil militar, M. Levy.

Los tres, después de la presentación el viernes de «Gracie Fields» a las tropas aliadas del Berlín Occidental, salieron de la ciudad con destino a la Alemania del Oeste, donde no han llegado. Se supone que en vez de la autopista a Elmstedt, frontera con la zona británica de ocupación, tomaron la que se dirige a Of (Baviera), siendo subsiguientemente detenidos.—(Efe.)

El cardenal Spellman deposita flores sobre la tumba de Gandhi

NUEVA DELHI, 15.—El arzobispo de Nueva York, monseñor Spellman, ha depositado hoy un ramo de flores en el lugar donde fueron incinerados los restos mortales del Mathama Gandhi. Seguidamente celebró una entrevista con el primer ministro indio, Pandit Nehru, con quien tomó el te.

El cardenal Spellman marchará esta noche a Karachi y proyecta seguir viaje a El Cairo y Roma, donde se le espera para el lunes próximo.—(Efe.)

Van Houtte ha formado nuevo Gobierno socialcristiano en Bélgica

El radicalsocialista Faure continúa sus esfuerzos por resolver la crisis de Francia

BRUSELAS, 15.— Van Houtte ha presentado al rey Balduino su Gobierno a las 11'15 de la mañana (hora local), a los seis días de presentar su dimisión José Pholien.

El nuevo Gobierno, reforzado con dos técnicos financieros, está destinado a resolver los problemas económicos y financieros. La dimisión del Gabinete de Pholien fué causada por las críticas de los propios socialcristianos, que acusaron a éste de llevar una política débil en estas cuestiones.

Según fuentes bien informadas, Van Houtte se ha esforzado en dar firmeza a la parte financiera y económica de su nuevo Gobierno. El exprimer ministro Jan Vuvieusart, destacado economista, ha sido nombrado ministro de Asuntos Económicos.

La cartera de Hacienda, que la desempeñaba Van Houtte en el último Gabinete, ha sido dada al barón Albert Janssen, que fué dos veces ministro de Hacienda antes de la guerra. Todos los demás Ministerios de importancia internacional estarán regidos por las mismas personas que en el Gobierno anterior.

Paul Van Zeeland continúa en Asuntos Exteriores y el coronel Eduardo de Graas continuará en el de Defensa. La mayor parte de las dificultades de Van Houtte desde su designación el sábado pasado se han centrado en torno a la elección de ministro de Hacienda, puesto que prácticamente no quería nadie aceptar el cargo.

El nuevo Gabinete debe recibir la aprobación del Parlamento, que se reunirá probablemente a principios de la semana que viene. Los socialcristianos tienen mayoría absoluta en la Cámara.—(Efe.)

LISTA DEL NUEVO GOBIERNO

BRUSELAS, 15.—La lista del nuevo Gobierno socialcristiano belga es la siguiente:

Primer ministro, Jean Van Houtte; Asuntos Exteriores, Paul Van Zeeland; Defensa Nacional, coronel Edouard de Greff; Hacienda, Albert Janssens; Comunicaciones, Paul Segers; Obras Públicas, Oscar Begogne; Educación, Pierre Armel; Sanidad Pública, Albert de Tayes; Asuntos Económicos, Jean Duvieusart; Colonias, André Dequae; Justicia, Josep Pholien; Interior, Ludovic Moyersoen; Comercio Exterior, Joseph Meurice; Trabajo y Seguridad Social, Gérard Van Den Daels; Agricultura, Charles Eger, y Reconstrucción, Albert Coppe.—(Efe.)

FAURE CONTINUA SUS ESFUERZOS

PARIS, 15.—El dirigente radicalsocialista Faure informará hoy al presidente de la República, Auriol, sobre sus perspectivas de conseguir la aprobación de la Asamblea Nacional como nuevo presidente del futuro Consejo de Ministros.

Personas bien informadas dicen que es posible que el intento de Faure de poner fin a la crisis se vea coronado por el éxito. Las conferencias de Faure con los diversas partidos importantes se han centrado en los problemas técnicos que provocaron la caída del Gobierno de coalición de René Pleven.

Ayer las conversaciones se ampliaron para incluir varios problemas internacionales, como el plan del Ejército europeo, la próxima conferencia del Consejo del Pacto del Atlántico y la guerra en Indochina.—(Efe.)

Norteamérica retira la ayuda militar a Persia

WASHINGTON, 15. — Estados Unidos ha suspendido la ayuda militar al Irán porque el Gobierno de Mussadeq no ha firmado el correspondiente acuerdo de seguridad mutua, según ha declarado un portavoz del Departamento de Estado. (Efe.)

La condesa de Peñalver ha cumplido cien años

A la viuda del que fué tres veces excelente alcalde de Madrid, no le parece posible que sea centenaria

MADRID, 15.—Cien años ha cumplido hoy la condesa de Peñalver, viuda del que fué tres veces alcalde de Madrid, el conde de Peñalver, y a cuyo esposo debe la capital de España la Gran Vía, la banda de música municipal y la fundación de la Asociación Matritense de Caridad.

La condesa centenaria es doña María del Socorro García de Paredes y Argüelles Losada y Sierra, condesa viuda de Peñalver y marquesa viuda de Arcos. La ilustre dama nació en el Palacio de Trasona (Oviedo), donde conoció al que luego fué su marido cuando cursaba los estudios de Derecho en la Universidad asturiana.

Hablando hoy de su difunto esposo a una colaboradora del periódico «Informaciones», la condesa le ha preguntado: «¿Usted no conoció a Nicolás?. Era un hombre extraordinario. Fué varias veces alcalde de Madrid e hizo mucho por la ciudad. Era tan inteligente... ¡Y tan bueno!».

Al decirle la periodista que todo el mundo lo recuerda en Madrid, la condesa repuso: «No sabe cómo me alegro, porque se lo merecía». Y a su nieta la marquesa de Argüello y a sus biznietos Luis y María Antonia Villada, les dijo con alegría: «¿Oís esto, niños?».

Al felicitarla por cumplir los cien años, la condesa de Peñalver dijo: «No, no. Cien años, no. ¡Eso es imposible!. ¿Usted cree que al cumplir cien años estaría como estoy?».

La condesa se conserva muy bien. No está sorda en absoluto, lo que facilitar las conversaciones, y lo único que le falla a veces es la memoria. Y parece que fué ayer cuando iba todos los lunes a la residencia de Cánovas del Castillo, el Palacio de la Huerta. Le agrada hablar de su marido y recuerda cuando organizó su esposo la primera exposición de automovilismo que se celebró en Madrid.

LIBIA Y ESPAÑA ESTABLECEN RELACIONES DIPLOMATICAS

Don Isidro de las Cagigas ha sido designado ministro español en Trípoli

TRIPOLI, 15.—Con ocasión de haber sido proclamada la independencia del Reino Unido de Libia, se ha efectuado en Trípoli un canje de notas entre el cónsul de España y el Gobierno del nuevo país, en virtud del cual se ha acordado el establecimiento de relaciones diplomáticas entre ambas naciones, que abrirán una Legación, respectivamente, en Madrid y Trípoli. Para representar a España como ministro en esta última capital ha sido designado don Isidro de las Cagigas.—(Efe.)

BIOGRAFIA DEL NUEVO MINISTRO DE ESPAÑA

El primer ministro de España en Trípoli nació en 1891, y pertenece a la carrera diplomática desde 1918. Después de haber estado destinado en Argel, Uxda y Alcazarquivir, fué trasladado a París. Desempeñó después el cargo de interventor principal en Tetuán. Más tarde, el señor De las Cagigas pasó al servicio de agregados comerciales. Actualmente representaba a España en Trípoli en calidad de cónsul. Es autor de diversas publicaciones sobre temas africanos y marroquíes.—(Efe.)

La Academia Brasileña de Letras pedirá el Premio Nóbel para Menéndez Pidal

Importante robo de documentos militares por elementos ligados al comunismo en San Pablo

RIO DE JANEIRO, 15.—A instancia de los académicos Oswaldo Orico, Gustavo Barroso y otros, el próximo día 17 celebrará sesión la Academia Brasileña de Letras con el fin de acordar solicitar de la Academia de Estocolmo la concesión del Premio Nóbel de 1952 a Menéndez Pidal. Hasta ahora, diecisiete académicos han formulado particularmente dicha solicitud, y en la citada reunión la formulará toda la Corporación. El académico Orico comunica al embajador de España que se halla en Río de Janeiro pendiente de esa votación y que inmediatamente de ella saldrá para España.—(Efe.)

ROBO DE DOCUMENTOS MILITARES

SAN PABLO (Brasil), 15.—Después de confirmarse el robo de importantes documentos militares y secretos por elementos ligados al diario comunista de esta capital «Hoja», las autoridades militares han ordenado se incoe un expediente para poner en claro los hechos. Al mismo tiempo, las citadas autoridades han ordenado un registro en las oficinas y talleres del citado periódico. Han sido detenidos varios de sus redactores, así como algunos miembros del partido comunista brasileño que se encontraban en las oficinas del periódico cuando la Policía se presentó. En declaraciones a los periodistas, el teniente coronel Diderot, fiscal del Consejo Militar, declaró: «El Ejército está ante un crimen de espionaje y alta traición». Se cree posible que la entrega de los documentos secretos al diario comunista fué hecha por algún oficial brasileño. Los documentos robados se refieren a la organización defensiva del Brasil.—(Anco.)

AGASAJO A UN FARMACEUTICO ESPAÑOL

RIO DE JANEIRO, 15.—Se ha celebrado en la Embajada de España un almuerzo ofrecido por el embajador, conde de Casa Rojas, en honor del farmacéutico español don Toribio Zúñiga Sánchez-Cerrudo, secretario perpetuo de la Real Academia de Farmacia de España. Presidieron el acto el embajador, conde de Casa Rojas, y el decano de la Universidad del Brasil y ex ministro de Educación, doctor Pedro Calmon, asistiendo distinguidas personalidades científicas del país, los generales jefes de Sanidad del Ejército, Marina y Aeronáutica y académicos de las Academias de Medicina y Farmacia del Brasil, así como el embajador de España en Asunción, señor Teus, de paso por Río de Janeiro. Al final del acto hizo el ofrecimiento del homenaje el embajador de España en un discurso, que fué contestado por diversos académicos y por el doctor Calmon, quien puso de relieve los estrechos lazos culturales y amistosos que cada día unen más al Brasil con España. Terminó haciendo uso de la palabra el homenajeado, profesor Zúñiga, que agradeció al embajador de España y demás concurrentes el homenaje.—(Anco.)

EL CONGRESO DE OFTALMOLOGIA

MEJICO, 15.—Más de mil delegados están asistiendo al IV Congreso Panamericano de Oftalmología, entre los que se encuentra el doctor Manuel Márquez, delegado de España. La solemne inauguración de esta Asamblea fué hecha en el gran teatro del Palacio de las Bellas Artes. Diecisiete países americanos enviaron numerosas representaciones, mientras que de Europa asisten delegados de Alemania, Francia e Inglaterra, además de España. Importantes ponencias son estudiadas en esta reunión científica.—(Efe.)

Un servicio de gran interés para nuestra provincia

Cuando viajes... recuerda

La Excma. Diputación Provincial de Logroño, en colaboración con la Comisaría del Seguro Obligatorio de Viajeros, ha establecido para nuestra provincia, completando así el cuadro benéfico social instaurado en otras regiones de España, el SERVICIO DE URGENCIA DE SALVAGUARDA DE LA VIDA HUMANA, que tiene por fin el prestar asistencia sanitaria urgente y gratuita a los heridos en accidentes de transporte colectivos, ocurran en viajes por ferrocarril, autobuses de línea o excursiones legalmente autorizados, barco o avión.

Este servicio tiene su razón de existir: las características de la población de España dan lugar, a veces, a que un siniestro ocurra muy lejos de centros urbanos, provistos de los servicios médicos-quirúrgicos necesarios para atender a las víctimas, o de elementos de transporte para llevar rápidamente al lugar del accidente al personal facultativo y el material necesario para su misión, así como para trasladar los heridos desde el lugar del accidente a otro provisto de medios para su conveniente posterior asistencia.

Es fácil concebir cuánta distancia media entre las consecuencias de un sinestro cuyas víctimas son rápidamente auxiliadas y hospitalizadas, y las de otro cuyas víctimas hayan de esperar interminables horas hasta la llegada del médico salvador. Lesiones que hubieran sido leves pueden desembocar en la mortal gangrena; heridos graves susceptibles de curación pueden morir atormentados física y moralmente. Otros que podían haberse curado por completo, quedan tal vez condenados a irremediable invalidez.

Para la Comisaría del Seguro Obligatorio de Viajeros ha sido este problema causa de preocupación constante y no ha tardado en atacarlo y resolverlo sino el tiempo mismo durante el cual ha carecido de facultades y medios para hacerlo.

Una orden del Ministerio de Hacienda (29 de septiembre de 1949) autoriza a la Comisaría del Seguro Obligatorio de Viajeros para desenvolver en la forma que estime más eficaz la asistencia sanitaria de urgencia y el transporte inmediato de las víctimas de accidentes por la misma protegidos.

Esta es la culminación de la labor extraordinariamente benéfica que la Comisaría del Seguro Obligatorio de Viajeros viene realizando desde su creación, el año 1928, instaurando el Seguro Obligatorio de Viajeros para todos los que viajaren en ferrocarril, que mediante un aumento insignificante en el precio del billete (2 por 100), otorga al pasajero el derecho a ser indemnizado en caso de accidente. Indemnización igual para todos los viajeros, sean pasajeros de primera, segunda, tercera, coches-salón o coches-camas. Posteriormente, estos beneficios se extendieron a los viajes por líneas regulares de autobuses por carretera (ley de 26 de septiembre de 1941), líneas regulares aéreas (reglamento de 8 de mayo de 1942) y a cuantas personas viajen por línea marítima (en los casos y condiciones que determina el reglamento de 16 de febrero de 1943).

La protección del Seguro alcanza a todos los que viajen en los medios de transporte antedichos, siempre que vayan provistos de título de transporte de pago o gratuito y hayan satisfecho la prima del Seguro correspondiente, estando comprendidos asimismo los menores que por su edad están exceptuados de pago de billete. El Seguro protege al asegurado desde el momento de la subida al vehículo hasta que haya descendido del mismo al término de su viaje.

ESPAÑA ES EL UNICO PAIS DEL MUNDO QUE TIENE ORGANIZADO EL SEGURO OBLIGATORIO DE VIAJEROS EN TODO MEDIO COLECTIVO DE TRANSPORTES

La revista inglesa «Railway Gazzette» decía estas palabras: «A pesar de que a España no se la considera de ordinario entre las naciones que van a la cabeza del mundo en materia ferroviaria, en algunas ocasiones ha producido sorpresas.

Tiene establecido el Seguro Obligatorio de todos los que viajan contra el riesgo de muerte y accidente. No conocemos otros países en que el viajero, por el mero hecho de adquirir el billete, quede automáticamente asegurado contra los riesgos de muerte y accidente por un pequeño suplemento en el precio del viaje. El procedimiento es relativamente simple y no afecta para nada a la responsabilidad de la Compañía, ni prejuzga el derecho de tercero, por el cual el viajero adquiere una póliza de Seguro especial, en forma de billete, en la misma taquilla. Pero le quedaba reservado a España reconocer la necesidad del Seguro y su unificación bajo la égida de un Departamento de Estado, que es el Ministerio de Hacienda».

Pues bien, nuestra Diputación Provincia, atenta a los intereses de la provincia, ha concertado con la Comisaría la culminación de esta obra benéfico-social, instaurando en nuestra provincia el Servicio de Salvaguarda de la Vida Humana a que aludimos al principio de nuestro artículo.

Ahora bien, el secreto de la utilidad del nuevo servicio de urgencia estriba, naturalmente, en la agilidad de su funcionamiento. Para lograrlo tiene establecido un teléfono permanente adonde debe cursarse urgentemente la noticia del siniestro, especificando línea y lugar en que ha ocurrido, fecha y hora del mismo, número de viajeros muertos y heridos y demás detalles que se estimen de interés, a la siguiente dirección:

Diputación Provincial de Logroño. Teléfono 1.001, indicando al cursar el aviso que es para la SALVAGUARDA DE LA VIDA HUMANA y que se trata de la prestación de servicios sanitarios de urgencia.

Quien estimulando la propia diligencia se apresure a comunicar a la Diputación Provincial (Teléfono 1.001) la noticia de haber ocurrido un siniestro que requiera el desplazamiento del Servicio Sanitario de Urgencia, cumplirá un deber de humanidad, contribuyendo quizá a que se salven vidas humanas que, sin su aviso, podrían haberse perdido, y desde luego, a que los heridos, merced a pronta completa asistencia, curen con rapidez y sin necesarias complicaciones.

Aparte y además de la satisfacción de haber realizado una buena obra quienes cumplan celosamente este aviso, podrán recibir una efectiva recompensa. En efecto, la COMISARIA GRATIFICARA EN METALICO DE MODO ADECUADO A AQUELLAS PERSONAS QUE MUESTREN SINGULAR DILIGENCIA Y CELOSO INTERES EN TRANSMITIR LOS ALUDIDOS AVISOS A LA DIPUTACION O A LA COMISARIA DEL SEGURO OBLIGATORIO DE VIAJEROS.

Ningún progreso en las negociaciones de Corea

Los comunistas acusaron a los aliados del bombardeo de un campo de prisioneros, que fué desmentido

PAN MUN JOM, 15.—Dos subcomisiones para las negociaciones de armisticio han estado hablando hoy todo el día, «sin progresar en absoluto». Los delegados rojos dijeron que un avión aliado bombardeó un campo de prisioneros de guerra, matando a diez prisioneros de las Naciones Unidas e hiriendo a sesenta.

Cuando el almirante Libby escuchó el informe del bombardeo, dijo: «Tomo nota de su informe; y luego reanudó la discusión sobre el intercambio de los prisioneros de guerra.

Más tarde, el almirante dijo a los periodistas que se abrirá una investigación en relación con la noticia dada por los rojos.

Las diferencias en cuanto al intercambio de prisioneros se han aclarado en un punto. Thai Cheng Wen dijo que todos los prisioneros de guerra que se encuentran a ambos lados deben ser puestos en libertad y repatriados incondicionalmente».

El punto de vista de las Naciones Unidas volvió a ser expuesto por el almirante Libby.

«Nuestra interpretación es muy clara: La repatriación forzosa está prohibida por la Convención de Ginebra».

Se trató también de la propuesta de las Naciones Unidas para el canje de ciudadanos surcoreanos en poder de los rojos por prisioneros en poder de los aliados.

A pesar de la declaración de la V Fuerza Aérea de que ninguno de sus aviones es responsable del supuesto bombardeo del campo de prisioneros de guerra aliados en Corea del Norte, el Cuartel General de Ridway ha abierto una detallada investigación, ya que las superfortalezas con base en el Japón y los aviones navales no están bajo el mando de la V Fuerza Aérea.—(Efe.)

DESMIENTEN TAL BOMBARDEO

CUARTEL GENERAL DE LA V FUERZA AEREA, (Corea), 15.—Un portavoz de la V Fuerza ha declarado el martes por la noche (hora local) que los aviones de las Naciones Unidas no han bombardeado el campo de prisioneros de los comunistas en Kangdowng, como afirmaron los comunistas en Pan Mun Jom—(Efe.)

COMBATE AEREO

CUARTEL GENERAL DE LA V FUERZA AEREA, (Corea), 15.—Los aviones norteamericanos a reacción «Sabre» han causado daños a dos «Mig-15» comunistas en un combate aéreo desarrollado esta tarde sobre Sinanju, y de un cuarto de hora de duración. Se enfrentaron treinta y seis «Sabre» con cuarenta «Mig-15».

Otros aviones aliados que daban escolta a los bombarderos, vieron unos 150 «Mig» y les dieron varias pasadas, pero sin derribar ni causar daño a ninguno.—(Efe)

Trágica situación en un tren bloqueado con 126 pasajeros en la Sierra Nevada de California

En los trabajos de salvamento han perecido ya el maquinista y el ayudante de una máquina quitanieves

SAN FRANCISCO, 15.—Varias expediciones de socorro trabajan por ambas vertientes de Sierra Nevada para establecer contacto con un tren que ha quedado bloqueado por la nieve, con doscientos veintiséis pasajeros. Máquinas especiales, dotadas de dispositivos quitanieves, tratarán de transportar los equipos y materiales considerados precisos al lugar más próximo posible de donde se halla bloqueado el tren. Participan en los trabajos fuerzas del VI Ejército.

Se afirma que en el tren, que se llama «City of San Francisco», han caído enfermos seis niños y que varias personas mayores han sufrido ataques cardíacos. Los alimentos empiezan a escasear.

En dirección adonde se halla el tren bloqueado ha salido otro tren formado por 16 vagones «Pullman» para recoger y acomodar a los atenidos viajeros tan pronto como sea posible rescatarlos. Otro tren de socorro trata también de acercarse por la vertiente oriental, partiendo de Trackee (California), cerca de la divisoria con Nevada. Los principales esfuerzos se realizan desde Colmax, en la vertiente occidental. El tren de Trackee va provisto de trineos con tiro de perros, a fin de intentar salvar la distancia que media hasta el tren bloqueado.

Los intentos de salvamento han costado ya dos vidas, el maquinista de una máquina quitanieves, Rolly Raymond, y su ayudante, M. López, que quedaron sepultados por un alud que se desprendió por la trepidación de la máquina cuando se hallaban ya a la vista del tren bloqueado. No ha sido posible, hasta ahora, recuperar los cadáveres de estas víctimas.

En la noche pasada logró llegar al tren un pequeño grupo de esquiadores, que llevaron una pequeña cantidad de alimentos y medicinas, avanzando sobre una capa de nieve de catorce pies de espesor en algunos lugares. Uno de los miembros de la expedición ha manifestado que los viajeros de cierta edad permanecen acostados en los lechos y asientos envueltos en mantas y ropas diversas, tratando de defenderse del frío extremo, en tanto que la gente joven se reune en el cochecinn, tratando de olvidar su situación y pasarlo lo mejor posible.—(Efe.)

PERECEN AHOGADOS

BAYONA, 15.—Un coche de turismo de matrícula de Bayona, cuando se dirigía al pueblo de Ustariz, después de presenciar sus ocupantes un partido de rugby, se ha precipitado al agua, en el Puente Blanco. Sus cuatro ocupantes han resultado ahogados.—(Efe.)

PELIGRO DE NUEVA EXPLOSION

STELLARTON (Nueva Escocia), 15.—Los equipos de salvamento que buscaban supervivientes de la violenta explosión registrada en la mina Mc. Gregor, se han retirado al anunciar los empleados de la empresa que se esperaba una nueva explosión de un momento a otro. La primera explosión ocasionó once muertos, por lo menos, y dos mineros más heridos.—(Efe.)

BOTE DE SALVAMENTO VOLCADO

SEATTLE, 15.—Un hidroavión del servicio de guardacostas ha visto hoy un bote de salvamento volcado a unas 125 millas al S.O. de la zona donde se cree que se fué a pique el «Pensilvania», hace una semana. No se han visto señales de supervivientes.—(Efe.)

NIÑO MUERTO AL SER MORDIDO POR UN ASNO

BADAJOZ, 15.—En una choza de las canteras del fuerte de San Cristóbal ha ocurrido de madrugada un trágico suceso que ha costado la vida del niño de siete años José San Segundo Sánchez.

Los padres del pequeño, con varios hermanos más, se albergaban en dicha choza, en la que introducían también de noche un asno, sin duda para que no les fuera robado. A altas horas de la madrugada, la mujer, María Sánchez López, advirtió que el animal emitía unos sonidos extraños, y, sin luz, se dirigió al lugar donde aquél se encontraba, suponiendo que se estaba asfixiando. El animal le mordió en una mano, y la mujer, al encender la luz, vió con espanto que el borrico tenía suspendido con la boca por la cabeza al niño José, al que había mordido en la cara. El pequeño falleció a consecuencia de las terribles mordeduras y la madre fué asistida en la Casa de Socorro de una herida contusa en la mano derecha.

EXILIADO ESTAFADOR

PARIS, 15.—Un exiliado español ha sido detenido por la Policía francesa acusado de haber cometido numerosas estafas entre sus compatriotas. Se trata de un tal Antonio Sánchez, de 33 años de edad y excombatiente rojo, que al terminar la guerra de liberación española fué condenado a 30 años de prisión. En 1948 fué puesto en libertad condicional. Aprovechándose de esta circunstancia cruzó clandestinamente la frontera y obtuvo un permiso de permanencia en Toulouse. Al poco tiempo le caducó por negarse a trabajar.

Marchó luego con dirección a Orleáns y Auxeres y después llevó a cabo una verdadera vida errante, y como quiera que había estado detenido muchos años y además llegaba a Francia con noticias de España, fué agasajado en principio por los demás rojos exiliados. En este ambiente se le ocurrió un sistema eficaz para rècaudar fondos. Alegando que iba a regresar a España por Cataluña, pidió crecidas cantidades de dinero. Así, en Avignon logró veinte mil francos. La Policía francesa se dió cuenta de que se trataba de vulgares estafas, por lo que le detuvo. Estuvo encarcelado durante cuatro meses en la prisión de Vaucluse. Después, Antonio Sánchez se trasladó a París y, utilizando los mismos procedimientos, se dedicó a estafar dinero a diestro y siniestro, concretamente a un compatriota residente en Champigny, a quien estafó 35.000 francos.—(Efe.)

Novelas nuevas muy baratas

—0—

Pimpinela, de 5'00 pts.	a	3'25
Madreperla, de 5 pts.	a	3'25
Rosaura, de 5 pts.	a	3'25
Pueyo, de 5 pts.	a	3'50
Princesita, de 5 pts.	a	3'00

—0—

G-MEN, de 5 pts.	a	2'50
F. B. I., de 5 pts.	a	3'25
Rodeo extra, de 5 pts.	a	3'25
Biblioteca X, de 4 pts.	a	2'50
Rodeo, de 4 pts.	a	2'50
Unión Pacífico, de 4	a	1'75
Lobo Cantor, de 4 pts.	a	1'75
Zane Grey, de 16 pts.	a	12'00

—0—

PUBLICACIONES INFANTILES DE TODAS CLASES, MUY BARATAS.

—0—

PRECIOS ESPECIALES A REVENDEDORES

—0—

PAPELERIA ALMES

GALLARZA, 15.

Cien mil almas reclaman venganza en el entierro de un piloto en Egipto

Nuevos choques con víctimas, llegando los británicos a hacer uso de los cañones

Inglaterra invita a las Armadas de otras cinco naciones a que ayuden a mantener el tráfico en el Canal

EL CAIRO, 15.—La Policía ha tenido que utilizar gases lacrimógenos para dispersar a los estudiantes que se habían manifestado tumultuosamente en las calles de la capital reclamando una venganza por la muerte de un piloto de las Líneas Aéreas Egipcias.—(Efe.)

EL CAIRO, 15.—El entierro del piloto Ahmed Ismat comenzó con tranquilidad esta mañana, pero la comitiva llegó a sumar 100.000 personas que clamaban venganza contra los causantes de la muerte del mismo en la zona del Canal.

La comitiva se organizó en el barrio extremo de Kubbe y fué engrosando a medida, que avanzaba hacia el centro de la capital. La mayor parte eran estudiantes procedentes de las Facultades e Institutos. Se profirieron gritos contra Inglaterra y en algunos puntos hubo choques con la Policía.—(Efe.)

DURO TRES HORAS

EL CAIRO, 15.—Unos cincuenta mil espectadores presenciaron el desfile de unas cien mil personas que integraban la comitiva del «entierro patriótico» de hoy, que duró tres horas, y en el que tomaron parte unidades del Ejército y de la Aviación.

Miembros de los «batallones de liberación» dispararon sus pistolas al aire para apoyar, sin duda, sus peticiones de venganza.—(Efe.)

VUELVE A CERRARSE

EL CAIRO, 15.—Ha vuelto a ser cerrada al tráfico civil la carretera de El Cairo a Suez, después de tenerse noticias de que guerrilleros egipcios proyectaban desencadenar un ataque contra un puesto de control británico en el kilómetro 9 de la misma, en las afueras de Suez.—(Efe.)

OCHO INGLESES MUERTOS

EL CAIRO, 15. — El Ministerio egipcio del Interior ha dado a la publicación esta noche un comunicado especial en el que se dice que en un combate de una hora de duración que se produjo en la noche del lunes en Suez, resultaron ocho ingleses muertos. No se concreta el número de heridos.—(Efe.)

LOS BRITANICOS UTILIZAN LOS CAÑONES

ISMAILIA, 15.—Los británicos han empleado hoy cañones contra los guerrilleros egipcios por primera vez en la zona del Canal de Suez. Los cañones ligeros de campaña hicieron diez disparos para reducir a los atacantes.

El ataque egipcio fué desencadenado contra las defensas inglesas cerca de Tel El Kebir, donde a finales de la semana pasada se libró una batalla de nueve horas. El tiroteo había comenzado varias horas antes de que las autoridades británicas se decidieran a emplear cañones.

Un portavoz británico negó que hubieran sido ejecutados siete egipcios hechos prisioneros el domingo en Tel El Kebir, y afirmó que todavía estaban siendo interrogados.

El portavoz dijo también que los grupos egipcios muestran cierta habilidad táctica pero queda por ver si eran adversarios tan formidables como los judíos en Palestina. Hasta ahora —agregó— no pueden ofrecer batalla abierta sin sufrir grandes bajas.

Hoy se informa que en el sector de Tel El Kebir se ha restablecido la calma.—(Efe.)

INVITA A OTRAS CINCO NACIONES

LONDRES, 15.—Inglaterra ha invitado a las Armadas de cinco naciones, incluyendo los Estados Unidos, a ayudar a la Armada británica a mantener el tráfico en el Canal de Suez. En ningún caso ha sido enviada nota oficial, pero de fuentes oficiales se dice que Noruega, Grecia, Holanda, Suecia y los Estados Unidos han sido invitados a cooperar en esta labor.

El Foreign Office confirmó ayer la invitación a Noruega que, después de los Estados Unidos, Francia y Holanda, es considerada como primordial utilizadora del Canal. El punto de vista británico es el de que el aseguramiento del tráfico por el Canal es cuestión de interés para todas las potencias marítimas. Se recalca que la finalidad de la invitación británica es, simplemente, explorar la posibilidad de que Noruega envíe personal técnico, como pilotos de navegación, jefes de puerto y personal de conservación de obras, para ejercer el control del embotellamiento de la navegación en los puertos de entrada del Canal, que ha seguido a la retirada de los trabajadores egipcios.

De fuente noruega se declara que no hay duda de que Noruega accederá a cooperar con Inglaterra en esa zona, que es «un ejemplo de la forma en que coinciden los intereses de ambos países». También por parte holandesa se cree que la actitud será favorable. En lo que respecta a Suecia, el resultado de la gestión parece más inseguro, y personas enteradas dicen que no es probable que el Gobierno sueco se comprometa a cooperar en el mismo grado que Noruega y Holanda.

Finalmente, se dice que Francia y Estados Unidos aprueban las sugestiones en principio, aunque se reservan la contestación definitiva en espera de los acontecimientos de la disputa anglooegipcia.—(Efe.)

NUEVO ALTO COMISARIO EN MALACA

LONDRES, 15.—El secretario de Colonias, Oliver Lyttelton, ha anunciado el nombramiento del general sir Gerald Templer como alto comisario británico en Malaca, con amplios poderes para intensificar la lucha contra los guerrilleros comunistas.—(Efe.)

LONDRES, 15.—El nuevo alto comisario británico en Malaca, sir Gerald Templer, ejercerá el control de los asuntos militares y civiles al mismo tiempo, a través de delegados. Su mando comprenderá todas las fuerzas anticomunistas, militares, policíacas y voluntarias civiles. Sustituirá a sir Genry Burner, que murió víctima de los guerrilleros comunistas en julio pasado.

Templer tiene 53 años de edad. Llegará hoy en avión, procedente de Ottawa, con el secretario del Foreign Office, Eden, después de haber recibido instrucciones del primer ministro, Churchill, que ayer anunció la intensificación del esfuerzo británico en Malaca.—(Efe.)

DECIDIDO A TERMINAR CON EL TERRORISMO

NUEVA YORK, 15.—El nuevo alto comisario británico en Malaca, sir Gerald Templer, ha dicho al llegar procedente de Ottawa, donde celebró consultas urgentes con el primer ministro, Winston Churchill, que Inglaterra está decidida a terminar de una vez con el terrorismo en la península de Malaca.

En fuentes autorizadas se manifiesta que la designación de Templer con amplios poderes y con orden de asumir la plena y directa responsabilidad de las operaciones militares y de policía contra las fuerzas de guerrilleros rojos, es consecuencia de las recientes conversaciones anglonorteamericanas acerca de la estrategia en el Sudeste de Asia.—(Efe.)

GRAY Y JENJIN HAN EMBARCADO

SINGAPUR, 15.—El alto comisario de Policía de la Federación malaya, Gray, que ha dimitido su cargo, ha embarcado rumbo al Reino Unido. El anuncio de su dimisión y su marcha ha cogido de sorpresa, aunque hace tiempo se sabía que se habían producido graves diferencias de opinión en cuanto a la forma de llevar adelante la campaña contra los terroristas comunistas malayos.

El director de Información Militar, sir William Jenjin, que dimitió también su cargo, salió en el mismo barco que Gray.—(Efe.)

Fallece a los 107 años

ORENSE, 15. — En el pueblo de Toen ha fallecido el centenario Nemesio Pérez Cruz, que en el próximo mes de abril cumpliría los 107 años de edad, caso éste de longevidad que no se recuerda en la provincia desde hace muchos años. El fallecido anciano, que era un modesto labrador, puede decirse que conservó hasta el último momento su lucidez mental. Como dato curioso podemos consignar el hecho de que tuvo siempre una dentadura perfecta, con la particularidad de que jamás se la limpió.

POLLITOS

MAXIMA PUREZA
MAXIMA SELECCION
MAXIMA SANIDAD

GRANJA "EL CERRAO"

Pida catálogo gratis

MALLEN-Zaragoza

Si quiere que no le falte

NUEVA RIOJA,

suscríbase

En Logroño, 14 ptas. al mes.
Fuera, 42 ptas. trimestre.
América, 200 ptas. año.

Hoy comienza en Cádiz el XVII Consejo Nacional de la Sección Femenina

Anoche llegó la delegada nacional, Pilar Primo de Rivera

CADIZ, 15.—Han comenzado a llegar numerosos mandos de la Sección Femenina de F. E. T. y de las J. O. N. S. de distintas provincias españolas, que vienen para tomar parte en el XVII Consejo Nacional, que dará comienzo mañana. Proceden estas primeras consejeras de Cataluña y Canarias, que arribaron en barcos, y a lo largo del día son esperadas las restantes, hasta un número de 150. Llegó igualmente, para organizar los trabajos del acto de apertura del Consejo, la auxiliar central de Prensa y Propaganda, que fué recibida por la delegada provincial, y ambas sostuvieron una extensa conferencia con el jefe provincial del Movimiento y gobernador civil.

A última hora de la tarde es esperada la delegada nacional, señorita Pilar Primo de Rivera, acompañada de la secretaria nacional, señorita Sira Manteola. El Consejo se iniciará mañana con una misa de Espíritu Santo en la catedral.

LLEGA LA DELEGADA NACIONAL

CADIZ, 15.—A las doce de la noche ha llegado, procedente de Madrid, por carretera, la delegada nacional de la Sección Femenina, Pilar Primo de Rivera, acompañada de la secretaria nacional y de las regidoras centrales de Hermandades, Formación, Administración, Personal y Divulgación.

En el hotel donde se hospeda fué saludada por el gobernador civil y jefe provincial del Movimiento, delegada provincial de la Sección Femenina y varias jerarquías.

Los actos del Consejo comenzarán mañana, a las doce, con una misa en la Santa Iglesia Catedral. Después será inaugurado el Consejo.

Pronunciará un discurso el gobernador civil y jefe provincial del Movimiento, don Alfonso Cruz Conde, y a continuación lo hará la delegada nacional, Pilar Primo de Rivera.

Por la tarde, en el salón de actos del Ayuntamiento, habrá informes de la provincia de Barcelona y de la Delegación Nacional, y seguidamente hablará el gobernador civil y jefe povincial del Movimiento de Alava, don Luis Martín Ballestero.

Las sesiones durarán hasta el día 23 en Cádiz. El día 24 saldrán todas las asistentes al Consejo, en número de 150, de toda España, con dirección a Jerez de la Frontera, donde, después de una misa y un responso ante la tumba del general Primo de Rivera, se celebrará el acto de clausura, en el que pronunciará un discurso el ministro secretario general del Movimiento, señor Fernández Cuesta. Luego, las distintas delegaciones partirán para sus puntos de residencia.

Entrega de títulos a los nuevos agentes de Policía

Imposición de la Medalla de Oro de Educación y Descanso al señor Sanz Orrio

MADRID, 15.—Con asistencia del director general de Seguridad, general Hierro, se ha celebrado esta mañana, a las doce, en la Escuela General de Policía, la clausura del curso de la 51 promoción de agentes alumnos de la Escuela. Asimismo, se entregaron los títulos y placas a dichos nuevos agentes.

Comenzó el acto con la lectura, por el secretario de la Escuela, señor Vila, de unas cuartillas del director de la misma, señor Errao, que tras dedicar un recuerdo al profesor del centro jubilado señor Poveda, se refirió a los principios fundamentales que rigen la Escuela: ética, técnica y patriotismo.

Seguidamente, el director general de Seguridad dirigió unas palabras a todos los alumnos, en las que puso de manifiesto su amor a la Escuela y felicitó a los nuevos agentes por su ingreso en un Cuerpo de tan gloriosa tradición. «Seguimos —dijo— el camino de nuestros mayores, que han sabido dar a este Cuerpo un espíritu de abnegación y sacrificio». Terminó con vivas a España y al Caudillo, que fueron contestados unánimemente por todos los presentes. Por último, el director general, secretario general, jefe superior y otras autoridades, procedieron a la entrega de títulos y placas a los nuevos agentes. Uno de los alumnos recibió, por deseo expreso del director general de Seguridad, el título de manos de su padre, que es profesor de la Escuela.

CONDECORACION AL SR. SANZ ORRIO

MADRID, 15.—En el Palacio de las Cortes le ha sido impuesta la Medalla de Oro de Educación y Descanso a don Fermín Sanz Orrio, vicesecretario de Obras Sociales. Se concede esta medalla a personalidades que se han distinguido por la protección a dicha Obra. La ofrenda fué hecha por el jefe nacional de Educación y Descanso, quien resaltó la labor del señor Sanz Orrio. A continuación, el delegado nacional de Sindicatos, señor Solís, efectuó la imposición de la condecoración y el señor Sanz Orrio agradeció la distinción que se le concedía y dedicó palabras de afecto a los afiliados sindicales, con los que compartió tantas horas de trabajos y desvelos por la Patria. Asistieron el secretario nacional de Sindicatos, vicesecretarios nacionales y otras jerarquías.

Motores de gasolino y Diesel

Con pago aplazado

COMERCIAL MADRID, S. A.
Aceros, 4. Tlf. 210989. Madrid.

STACA Y ESTAQUILLA

RUPESTRI Y LOT
HERMANOS MOROY, 18, 3.º

La O. N. U. sigue discutiendo sobre el desarme

Túnez reclama su autonomía en el Consejo de Seguridad

PARIS, 15. — La Comisión Política de las Naciones Unidas comenzó su reunión a las once menos cinco de la mañana (hora local). Continuará la discusión de las propuestas del ministro de Asuntos Exteriores soviético, Vichinsky.—(Efe.)

INTERVIENE EL DELEGADO BIELORRUSO

PARIS, 15.—«Stalin mismo dió las instrucciones que produjeron el sensacional cambio de la política atómica de la URSS» —dijo en la Comisión Política principal el delegado bielorruso, Kisselef— que aseguró que el plan soviético de paz constituye una verdadera y auténtica garantía de pronto, justo y pacífico arreglo de todas las divergencias internacionales.

«El programa de las medidas para combatir la amenaza de nueva guerra es resultante de las instrucciones de José Stalin y se ajusta a los intereses de la paz y la seguridad y a los intereses de los pueblos del mundo entero —declaró Kisselef—. Como ha dicho Stalin, nuestra política exterior es clara; es la política del mantenimiento de la paz y del fomento de las relaciones comerciales con todos los países. La URSS no tiene intención de amenazar a nadie y menos aun de atacar a nadie».

Kisselef insistió en que Rusia ha modificado muchas veces su actitud con respecto al control atómico para encontrarse luego con que los occidentales suscitaban cada vez nuevas objeciones.—(Efe.)

NUEVA SESION

PARIS, 15.—A las 15'23 se reunió de nuevo la Comisión Política principal de la Asamblea General de la ONU para continuar la discusión de las últimas propuestas rusas relativas a los armamentos atómicos. El primer orador fué el británico Selwyn Lloyd.—(Efe.)

RECLAMACION DE TUNEZ

PARIS, 15.—Túnez ha pedido oficialmente que el Consejo de Seguridad de las Naciones Unidas estudie sus acusaciones de que Francia está retrasando deliberadamente las negociaciones sobre la autonomía de aquel país.—(Efe.)

EXPLICACION GUBERNAMENTAL

TUNEZ, 15.—El jefe del Gobierno, Mohamed Chenik, ha manifestado que el llamamiento de su país al Consejo de Seguridad de las Naciones Unidas no debe ser considerado como signo de hostilidad hacia Francia, dice el primer ministro en un comunicado facilitado a la Prensa, sino como un medio y una ocasión que permitirán al jefe francés responsable volver a estudiar la situación y llegar a una solución justa. Ante las diferencias suscitadas en las negociaciones y en la respuesta francesa a la nota tunecina del 31 de octubre, que son jurídicas a la vez que políticas, y para evitar soluciones desesperadas, los ministros tunecinos han acordado unánimemente apelar al más alto organismo internacional».—(Efe.)

EL RESIDENTE FRANCES VISITA AL BEY

TUNEZ, 15.—El residente general francés en Túnez ha visitado al Bey para tratar de la nota enviada por los tunecinos a la ONU para que el Consejo de Seguridad trate de la demora en las negociaciones para que Túnez obtenga su independencia.—(Efe.)

Maderas Ruiz (hija)

DISPONE DE MADERA DE HAYA SECA
Vélez de Guevara S. M.—Tlf. 2028.

FINCA ARRATE,

EN CERVERA DE RIO ALHAMA, arrendada, se vende: 650.000 pts.
Hualde, Apartado 266, Zaragoza

GUIA SANITARIA

URBINA
Corazón y Pulmón
Horas de consulta:
De 10 a 1 y de 4 a 5.
Miguel Villanueva, 8, 2.º
Teléfono 17-17. (C. S. P. 116.)

E. Pérez Aysa
Jefe clínico de enfermedades infecciosas
PIEL Y SIFILIS
del Hospital Provincial. Consulta de 12 a 2. G. Mola 20. Teléfono 2521 (C. S. P. 312)

Gonzalo G. Baquero
MEDICO OCULISTA DEL HOSPITAL PROVINCIAL
Consulta diaria.
Muro de Cervantes, 21, 1.º
Teléfono 19-50.

IRIGOYEN
PULMON-CORAZON
DIGESTIVO
C. Sotelo, 4. Tl. 2737. (CSP 254)

García - Baquero
ESTOMAGO — HIGADO
INTESTINOS
Franco, 7, 1.º Tf. 2121. CSP. 62

J. J. Ruiz de Gonzano
Enfermedades mentales y del sistema nervioso
Consulta de 10 a 1 y de 4 a 8
Calvo Sotelo, 18, pral.
(C. S. P. 288)

ANGEL CASAS
Enfermedades vasculares
HIPERTENSION — VARICES
HEMORROIDES
Muro de la Mata, 13, 2.º Teléfono 1876
(CSP. 317)

García Castellanos
MEDICO PUERICULTOR AYUDANTE DE LOS SERVICIOS DE HIGIENE INFANTIL
Enfermedades de los niños
Vara de Rey, 19, 1.º Telf. 32-35
(C. S. P. 278)

Becerra
MEDICO FORENSE
PUERICULTOR
MENTALES
NERVIOSAS
Castrovejo, 7. Teléfono 1632
(C. S. P. 272)

J. L. DULIN VERDE
DEL SANATORIO SANTA JUSTA
ENFERMEDADES DEL PULMON
TISIOLOGIA
Hnos. Moroy, 1.—Telf. 30-53.
(C. S. P. n.º 72)

C. Montoya
Garganta
Nariz
Oídos
M. Villanueva, 8-2.º
(C.S.P. 315)

José Fraile
Decano de la Beneficencia Provincial
Profesor-Jefe de los Servicios de Partos y Ginecología del Hospital Provincial
Consulta:
11 a 2 mañana
4 a 6 tarde.
ONCE DE JUNIO, 11, entlo
Teléfono 16-82.
(CSP. 323)

Probo Ramírez
Estómago - Hígado
Intestinos
C. Sotelo, 3. Tlf. 1913. (CSP 51)

CLINICA Ntra. Sra. del Pilar
CIRUGIA GENERAL Y DEL APARATO DIGESTIVO,
HUESOS — MUSCULOS — ARTICULACIONES — ORTOPEDIA
RIÑON y VIAS URINARIAS.
GINECOLOGIA — PARTOS — MATERNIDAD
Médico Director: C. MONTOYA.
(C.S.P. 314, 319, 320, 321)

DEPORTES

(Viene de segunda página)

PELOTA

CAMPEONATO PROVINCIAL DE AFICIONADOS

El próximo domingo comenzarán las jornadas campeoniles del campeonato de aficionados, y que, verificado el sorteo, ha correspondido jugar a las parejas que señalamos al final.

Según nos informan, son numerosos los jugadores inscritos que vendrán a nuestra cancha a demostrar su valía.

La Federación Riojana de Pelota advierte (con el principal objeto de no defraudar a los concurrentes a Beti Jai) a todos los jugadores participantes la obligatoriedad de acudir a las horas que se anuncien, significando que este año no habrá repetición o aplazamiento de ningún partido, ya que todos los que se anuncian han de celebrarse, quedando eliminadas aquellas parejas cuya ausencia se compruebe no ha sido motivada por fuerza mayor, aparte de la sanción que pueda recaer sobre aquellos que con su desaprensión hagan desmerecer la actitud de esta Federación, cuyo objeto principal es el de fomentar en todo lo posible la afición a nuestro viril deporte. Por ello debe quedar bien patente la conducta de todos los participantes, dando pruebas de deportividad en todo momento.

La jornada comenzará a las diez y media en punto. Los jugadores que no avisen en contrario darán a entender a esta Federación su conformidad para jugar en los días anunciados.

Todos los partidos serán por eliminatorias.

Han correspondido eliminarse el próximo domingo:

Segunda categoría.—Primer partido: Simeón Gutiérrez y Carmelo Pérez, de Oyón, contra Isidoro Díez e Iluminado Lerena, de Beti Jai.

Segundo partido, igual categoría, Preciado y Cabillo contra Sáez y Cacho, ambas parejas representantes de Beti Jai.

Por último, en primera categoría, Parrita y Hernáez, de Cenicero, contra Rosco y Picote, de Albelda.

APUESTAS MUTUAS

EL RECLAMANTE DE REUS SOLO TIENE SIETE ACIERTOS

MADRID, 15.— En el escrutinio efectuado por el Patronato de Apuestas Mutuas Deportivas-Benéficas, atendiendo a la reclamación del apostante de Reus Sr. R. Badía, que decía poseer un boleto de catorce aciertos de la jornada 17 de Liga, y cuyo resguardo había depositado en un Banco de aquella localidad, lo que le hubiera convertido en único acertante y ganador de un premio de 684.045'45 pesetas, ha aparecido el boleto depositado por el señor Badía, que es el número 750.127 y registra solamente siete aciertos en vez de los catorce que decía el reclamante.

TIRO

GRAN ANIMACION EN NUESTRO POLIGONO

Con el fin de tomar parte en los concursos que esta Representación ha organizado de tiro al plato y pelota para el próximo día 20, se han inscrito gran número de socios, pudiendo hacerlo todos aquellos que lo deseen antes del día 18, para el concurso de pelota, y el día 20, para el de tiro al plato.

Todas aquellas parejas que se hallen inscritas para tomar parte en el concurso de pelota, harán una selección durante los días 18 y 19 por la tarde. Las dos parejas que resulten vencedoras serán las que se disputarán el campeonato el día 20, a las 12 horas.

El concurso de tiro al plato se hará por equipos, formando éstos con tiradores de distintas categorías, 15 minutos antes de comenzar el concurso.

De juez de campo actuará un socio que será nombrado oportunamente.

Sin duda y con la esperanza de ser favorecidos con los magníficos premios (corderos, pollos y vinos riojanos) que esta Representación entregará a los vencedores, son varios los aficionados a estos deportes que se entrenan diariamente.

Esperamos vernos honrados con la asistencia de un gran número de concurrentes y de espectadores.

A esta misma hora se dará un vino riojano para los asistentes, tomen o no parte en el concurso.

CICLISMO

SUSPENSION DE LA «VUELTA CICLISTA A LA PENINSULA IBERICA»

MADRID, 15.— La Unión Velocipédica Española nos comunica lo siguiente:

«Esta Federación Nacional de Ciclismo—Unión Velocipédica Española—hace público, para general conocimiento, que la anunciada prueba «Vuelta Ciclista a la Península Ibérica» queda suspendida federativamente, por haberse retirado de la organización de la misma el diario «El Alcázar», patrocinador de dicha carrera».

ESQUI

LOS «DEMONIOS ROJOS» SE ENTRENAN EN AUSTRIA

WILDSC MENAU, 15.—Los esquiadores del equipo olímpico español están atrayendo la atención de los jóvenes aficionados austriacos, desde que empezaron sus entrenamientos hace unos días.

¡Los demonios rojos están de nuevo en la pista!, gritó esta mañana el esquiador tirolés Yojuster, cuando aparecieron en las lomas los jerseys rojos y los pantalones azul marino. No se les llama los «demonios rojos» solamente por sus elásticas rojas, sino por su atrevido estilo.

Walter Foeger, entrenador austriaco del equipo, ha dicho al corresponsal del Servicio especial de Alfil lo siguiente: «Esta gente pensaría sin duda alguna que mis pupilos no eran más que unos principiantes». Añadió luego: «Ahora, es muy posible que hayan cambiado un poco de opinión, y han comprobado que el equipo no es tan malo como ellos esperaban».

El entrenador Foeger dijo también que «es más que probable que algunas de las mejores esperanzas españolas, como Fran o Viladomat y Luis Arias, lleguen a los «estandard» europeos dentro de dos o tres años».

A los otros los considera simplemente como buenos esquiadores.

Todas las mañanas comienzan los entrenamientos en la pista de descenso, pero sin palos. Esto es para conseguir que se acostumbren a las condiciones de la nieve. Después, en una segunda y tercera pruebas, emplean los bastones, yendo uno detrás de otro, ya que es una buena práctica y difícil.—(Alfil.)

LIMADORA

de 450 m/m curso, se vende de ocasión. SE REALIZAN TRABAJOS DE TORNO Y CEPILLO-PUENTE hasta 2 m. de diámetro y largura.

TALLERES «ULECIA»

VILLAMEDIANA, 6.

CRONICAS de la REGION

SAN VICENTE DE LA SONSIERRA

LOS COHETES

Hace bastantes años se padece en este pueblo la mala costumbre de disparar con motivo de cualquier boda, por humildes que sean los contrayentes, unas docenas de cohetes a cargo, naturalmente, de los familiares o de los invitados.

Dignas de respeto y merecedoras de su conservación son las antiguas y buenas costumbres; pero esta de los cohetes en las bodas no es antigua ni es buena. La vimos nacer hace veinte o treinta años. La empezaría algún rumboso o caprichoso y, para no ser menos, la vienen siguiendo todos los demás.

De bueno no tiene nada. Es peligrosa, porque esos cohetes los dispara cualquiera que en su vida ha cogido uno en sus manos, con peligro para él, para los invitados que le rodean y para quienes en las ventanas de sus casas o simplemente en la calle ven pasar la comitiva.

Lo hay también para los edificios, porque lo mismo se hacen los disparos en una estrecha calle (muy ancha no hay ninguna en el pueblo) que en una angosta callejuela; y mucho más en un vecindario donde, por su elevada situación geográfica, azotan los vientos, que arrecian con frecuencia hasta constituir verdaderos vendavales.

Es cierto que hasta ahora —por la misericordia de Dios, no por falta de motivo para ello— no ha ocurrido ninguna catástrofe. Pero, ¿es acaso prudente o discreto esperar a que suceda alguna —que podrá ser gorda— para poner el remedio?. ¿Hemos de estar siempre pensando en el «quién lo había de decir», cuando tan fácilmente lo puede decir el menos previsor?.

Los vecinos, sin excitación de nadie, deben desechar esa mala costumbre. En otro caso, es a la autoridad a quien corresponde prohibirla o regular su ejercicio, recordando al vecindario que existen unas Ordenanzas Municipales y en ellas un artículo que dice así: «No se podrán disparar armas de fuego, cohetes, petardos, carretillas u otros fuegos artificiales dentro de la población sin permiso de la autoridad».

Es ya... costumbre, que ese permiso se lo tome el que quiera, sin pedirlo.

Cúmplase la ordenanza, y autorícense tales disparos si se quiere, pero con las debidas y necesarias garantías para las personas y para los inmuebles, así como para las hacinas que en verano están tan próximas al poblado.

Y, además de la autorización y de las garantías, un buen impuesto. El que quiera hacer ruido y correr la pólvora a su modo, que lo haga y que la corra. Pero que lo pague, antes de que lo tengamos que pagar los demás.

San Vicente de la Sonsierra, enero de 1952.

EL DE HACE MEDIO SIGLO

NAJERA, 12

JURA DE PROCURADOR.—El pasado jueves, en el Juzgado de Primera Instancia de esta ciudad, prestó juramento de su cargo de procurador de los Tribunales el joven Luis Royo Rubio, quien, según dimos cuenta a su debido tiempo, aprobó en las últimas oposiciones celebradas en Burgos.

A continuación de la jura, en su domicilio, se reunieron la totalidad de funcionarios judiciales, abogados y procuradores de los Juzgados najerinos, a los que obsequió con un aperitivo.

VELADAS ARTISTICAS.— En las veladas de cuya celebración dábamos cuenta en anterior crónica, involuntariamente omitimos la actuación de la señorita Marina Ruiz, quien magníficamente acompañó a Pilar Rioja en el número final del recital de baile ofrecido por esta última: la jota aragonesa.

CABALGATA DE REYES.—El pasado día 5 recorrió, según es ya tradicional costumbre, las calles de la ciudad la V cabalgata de Reyes, organizada como en años anteriores por la Juventud Antoniana.

Se repartieron gran número de regalos entre los niños pobres de la ciudad, habiéndose observado una notable mejora con respecto a años anteriores. Ni qué decir tiene que en los momentos en que la cabalgata recorría nuestras calles, éstas se hallaban llenas de público, no sólo formado por niños, sino también por mayores, ávidos todos de presenciar el paso de tan simpática comitiva.

SANTO DOMINGO, 12

DEL AYUNTAMIENTO.— El pasado miércoles, día 9, emprendió viaje a Madrid nuestra primera autoridad, don Tomás Bardeci Díez, quien en diversos ministerios y organismos oficiales gestionará varios asuntos de verdadero interés para nuestra ciudad.

VELADA TEATRAL.— En el Teatro Calceatense y organizada por la Juventud Claretiana masculina, tuv olugar una simpática velada en la que por miembros de la citada Juventud, se puso en escena el juguete cómico de Muñoz Seca «El rey negro», constituyendo un completo éxito en todos los aspectos.

PRIMERA LISTA DE DONATIVOS PARA LA NAVIDAD DEL POBRE.—Caja de Ahorros y Monte de Piedad de Zaragoza, Aragón y Rioja, 200; Banco Zaragozano, 100; Casino Calceatense, 100; Sociedad La Riojana, 100; Alberto Gómez, 10; Clemente Murillo, 2; José María Terrazas, 5; viuda de Aydillo, 25; Angel Pérez, 50; Antonio Bartolomé, 2; Arturo Marín, 10; Pilar Alonso, 5; Julio Azofra, 5; Herederos de Gil, 10; hermanas Palacios, 10; Talleres Azpeitia, 1; viuda de Máximo Arenas, 30; Macrina Díez, 10; Cecilio López, 5; Toribio Oca, 25; posada La Estrella, 3; hermanas Capellán, 10; Pedro Mas, 10; Tintorería Lux, 5; Antonio Cañas, 5; Antonio Rioja, 1'50; hermanas Ortega, 5; Dionisio Rojas, 25; Antonio González, 10; Fidel Fuentevilla, 5; Amando Ortega, 5; Julio Serrano, 5; Gregorio Arranz, 50; Antonio Prior, 26; Gonzalo Gómez, 25; Saturnino Gómez, 25; Eusebio Pineda, 10; Hnas. Terraza, 10; Julio Ruiz, 25; Hotel Capote, 25; viuda Graciano Rioja, 100; Bar Deportivo, 5; Bar Chaval, 1'50; Honorato González, 5; Mariano San Millán, 7; Aurelio Bustillo, 10; hermanas Valderrama, 5; Bar Juan-Jo 5; Bombonería Tere, 10; Confecciones Coy, 10; Miguel Angel Sáez, 50; Gerardo Sáez de Navarrete 100; Valentín Zuazo, 25; Pedro Rojas, 2; Antonio Rojas, 5; Manuel Moros, 15, y osé López, 5.

TORRECILLA EN CAMEROS, 13

VIATICO.— Le fué administrado a la joven Cristina Martínez de Pinillos. Que el Señor la devuelva la salud es lo que vivamente deseamos.

BODA.— En la Parroquia de San Martín se ha celebrado el matrimonio de los jóvenes Jaime Moreno Zorzano y María Soto, actuando de padrinos la señorita Luz Moreno y el hermano del contrayente, Rogelio. El acto se vió concurridísimo de familiares y amigos, los cuales fueron obsequiados con un exquisito desayuno y más tarde con comida. Los recién casados partieron en viaje de luna de miel, que les deseamos sea venturosa y duradera.

SAN ANTON.— En el templo que lleva su nombre se celebrará el domingo próximo con toda magnificencia la fiesta anual en honor del Santo. A la terminación de los actos religiosos se procederá a la subasta de regalos que, según referencias, han de ser abundantes y muy variados.

SAGRADA FAMILIA.— El programa fervoroso se cumplió en todas sus partes, no omitiéndose detalle alguno para el logro de la brillantez apetecida, qué no era otro que honrar espléndidamente a la benditísima Trinidad de la tierra.

VILLAMEDIANA DE IREGUA, 12

AGRICOLAS.— La recogida de la oliva toca a su fin, y a juzgar por la impresión de los labradores, es mejor y más abundante que otros años, si bien muy desigual, según olivares.

RELIGIOSAS.— Con todo el esplendor a que nos tiene acostumbrados nuestro párroco, hemos celebrado y venimos terminando el ciclo de primeros de año.

Con motivo de arreglos necesarios e importantes en los tejados laterales de nuestra Parroquia, se han mandado unas felicitaciones preciosas a todos los hijos del pueblo que viven fuera.

Están gustando muchísimo y son ya varios los que han comenzado a enviar sus donativos, a la par que agradecen esta idea originalísima, ya que la portada luce la imagen nueva de la Patrona y la Casa Ayuntamiento, firmando a su vez en el interior el párroco, alcalde y presidente de los jóvenes.

Esperamos todos resultados satisfactorios.

CINEMATOGRAFICAS.—Estos días nuestro cine ha proyectado «La condesa de Benamejí», que hubo de repetirse. Nuevas butacas plegables, que han sido muy bien acogidas por el público, lucen en el salón. Son obra de nuestro artista carpintero don Gregorio Fiano Bazán. Está próxima la reforma total del citado salón, que es necesaria dada la afluencia de público que asiste a todas las funciones.

REGALOS. — Para rifar entre los niños más aplicados se han recibido dos regalos de nuestra estimada paisana Amada Santolaya. Los peques y todos le dan las más expresivas gracias por su fina atención.

ALBELDA, 12

NACIMIENTOS.— Ha alegrado el hogar de Pedro Bastida y Francisca Fiano una nena; otra, el de José Galilea y Consuelo Ruiz, y otra, el de los jóvenes Alfredo Galilea y Emilia García Ochagavía.

FALLECIMIENTO.—A los 64 años de edad, falleció la estimada convecina doña Fermina Pastor Arenzana, estando muy concurrido su entierro y funerales. Nuestro pésame a los suyos, entre ellos los hijos políticos Angel Andrés, simpático camarero del Café Ibiza, de Logroño, y el conocido expelotari albeldense Jesús Gómez «Feo» (Cañí II).

BODA.—En esta excolegiata, adornada de flores, y en la mayor intimidad, por luto de las familias, han sido bendecidos los amores de la encantadora señorita Margarita Zorzano Gómez, hija de la industrial y propietaria doña Raimunda Gómez, viuda de Zorzano Ochagavía, con el muy culto joven Andrés Cámara Ochagavía, hijo de la importante fabricante doña Pilar Ochagavía Ruiz Clavijo, viuda de Cámara. Asistieron las señoritas de Acción Católica con su bandera y cantaron preciosas estrofas en el coro. El muy querido P. Félix Elecorza, rector del Seminario Escolanía, íntimo de los contrayentes, bendijo la nupcial ceremonia, y la misa de esponsales fué oficiada por el expárroco M. I. Sr. don Julián Matute, canónigo del Pilar de Zaragoza. Nuestro entrañable párroco, don Anselmo Reinares, pronunció una sentida plática.

En el acta firmaron: por parte de la novia, sus tíos don Antonio Gómez Ochagavía, concejal y excomerciante americano; don Basilio Gómez Ochagavía, jefe sindical, y don Francisco Ochagavía Gómez, concejal; y por parte del novio, sus hermanos los médicos don Félix y don Gregorio, y don José, del Cuerpo de Teléfono y sus tíos don Francisco Ochagavía R. Clavijo y don Virgilio Ochagavía Trevijano, propietarios.

Los hermanos de los contrayentes, Aurelio y doña Balbina de Lope de Calle fueron los padrinos. La feliz pareja salió para varias capitales españolas, Baleares y Portugal.

SOTO EN CAMEROS, 9

MERCADOS DE NAVIDAD.—De tres sábados que se componen los mercados navideños sólo el primero vióse concurrido de forasteros; los otros puede decirse que fueron malos a causa del agua y nieve. Los tetones se cotizaron a 300 pesetas uno; en los de matar, las canales se pagaron a 27 pesetas kilo.

RELIGIOSAS.—La solemne novena, colocación del pabellón y sermón por nuestro párroco don Valentín Reinares, así como las festividades del Nacimiento, Año Nuevo y Reyes se han visto muy concurridas de fieles.

LA FIESTA DEL NIÑO.—Esta simpática y típica fiesta aumenta cada año en animación, viéndose muy concurrida la subasta de las farolas que han de llevarse para alumbrar al Niño por las calles. Este año fueron los mejores postores Eduardo Alejandro y Ramiro Garrido Terroba, en 110 pesetas el Niño y 45 pesetas las farolas. Acudió una bonita rondalla y se dió a adorar al Niño a todos los vecinos del pueblo en sus mismos domicilios, terminando la ifunción en la basílica de la Virgen de El Cortijo.

SOCIEDAD FOMENTO DE SOTO.—Se designó la siguiente Junta directiva: Presidente, don Justo Reinares; vice, don Eusebio Casero; secretario, don Máximo Sáenz; tesorero, don Cesáreo Río; vocales, don Pedro Gallea, don Jesús Muñoz, don Pedro Sáenz, don Angel Martínez, don José Luis Carrascal y don Carlos Caguijas.

PUENTE NUEVO.—Los albañiles de esta villa Santiago Cuesta y Domingo Romero y el herrero Fernando Ochoa han reconstruído el llamado puente de la Placita, que ha quedado muy bien y muy anchuroso para el tránsito, facilitando asimismo el acarreo de cereales y leguminosas a las eras por el camino de la Virgen. Las obras han sido costeadas por el Ayuntamiento.

NACIMIENTO.—Dieron a luz niño y niña, respectivamente, las esposas de nuestros convecinos Vidal Trapero y Aniceto Martínez. Enhorabuena.

CASALARREINA, 13

DIA DE LA SAGRADA FAMILIA.—Con mayor entusiasmo que en años anteriores se ha celebrado la festividad de la Sagrada Familia, viéndose el templo completamente lleno de fieles, a los que dirigió un elocuente sermón nuestro coadjutor y párroco de Baños de Rioja, don Manuel Monzoncillo. Todos los actos resultaron brillantísimos.

CINE SANCHA — El próximo domingo se pasará por la pantalla la bonita película en tecnicolor «La cautivadora». El empresario, don Luis Castillo, nos participa tener contratadas otras varias cintas muy notables y modernas.

VIAJEROS.—Hemos tenido el gusto de saludar al muy simpático director del Banco Zaragozano de Haro, acompañado de su bella esposa, madre política y cuñada.

EL VILLAR (Alava), 9

BAUTIZOS.—Han sido regenerados con el Bautismo los niños Celestino Ruiz Doñaveitia, hijo de Celestino y Francisca, apadrinado por Sabino Ruiz y Félisa García; y Juan Ramón Olano y Amelivia, hijo de Gregorio y Felisa, actuando de padrinos Vicente González y Celsa Arana. El acto fué rumboso en extremo y los numerosos invitados fueron obsequiados espléndidamente. Enhorabuena.

LAPUEBLA DE LABARCA, 13

NAVIDEÑAS.— Se han celebrado con gran entusiasmo las fiestas de Navidad y Reyes. Las religiosas han sido presididas por las autoridades.

ONOMASTICA.—La celebró nuestra primera autoridad, don Jesús Muro Zuazo, que obsequió espléndidamente a los funcionarios, empleados y amistades.

OBRAS.—Según nos informan, en breve se construirá otra escuela de párvulos y hermosas viviendas para los maestros.

FONDA Y CAFE.— Ha instalado una fonda y café con el título de «Bar Marina» el industrial don Juan Muro, en el que está ya celebrándose un campeonato de mus que resulta muy competo.

NOGAL

SE VENDE UNA PARTIDA PARA CHOPO Y TABLAS

FELIX GARCIA, EN ANGUIANO

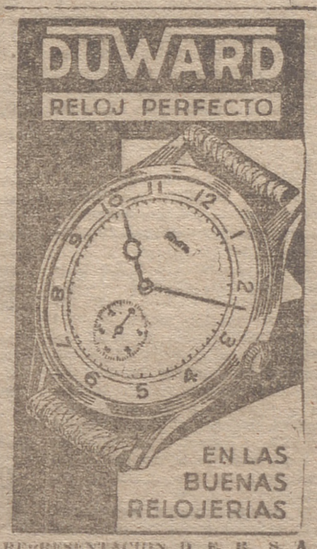

REPRESENTACION D. E. R., S. A.

Agencia B. Berger

✝

EL SEÑOR

Don Francisco García Montelio

(Capitán retirado)

FALLECIO EN EL DIA DE AYER, A LOS 70 AÑOS DE EDAD

habiendo recibido los Santos Sacramentos

R. I. P.

Su apenada esposa, doña Josefina Resa; hermana política, doña Marcelina Resa; sobrinos, primos y demás familia participan a sus amistades tan dolorosa pérdida y les ruegan una oración por el alma del finado y la asistencia a los actos que a continuación se indican, por cuyo especial favor les quedarán muy agradecidos.

Logroño, 16 de enero de 1952.

Conducción del cadáver.—HOY, miércoles, a las 12'30.

Iglesia Parroquial.—Santa Teresita.

Casa mortuoria.—Calle de Huesca, 1.

Funeral y Misa de Réquiem.—MAÑANA, jueves, día 17, a las DIEZ, en la Parroquia de PP. Carmelitas.

ANUNCIOS CLASIFICADOS

ALQUILERES

TIENDA con ALMACEN en Rodríguez Paterna, 13 y 15. Tratar con su dueño en Muro de la Mata, 6, entresuelo.

TIENDA BAJA, propia almacén o [illegible].

HABITACIONES amuebladas derecho cocina, se ceden dos. Razón, Nueva Rioja.

COLOCACIONES

OFICIAL primera de pastillas de café y leche, se necesita. Razón, Oficina de Colocación. Referencia número 974.

CHICAS de 16 a 17 años, se necesitan para fábrica de zapatillas. Razón, Oficina de Colocación, Referencia número 975.

HORTELANO y criado, competentes, se necesitan para finca de regadío. Razón Murrieta 9, 5.º dcha.

CRIADO para labranza, soltero, se necesita con buenos informes. Jacinto Hernáez, en Varea.

SIRVIENTA, se necesita con informes. Paseo de la Victoria, 8, 2.º

APRENDIZAS de 14 a 17 años, se precisan para fábrica de zapatillas. Razón, Oficina de Colocación. Referencia número 976.

MUCHACHA para doncella, se necesita. Av. Mz.-Zaporta, 9, 1.º izq.

MUCHACHA para todo, con informes, se necesita. Mola, 138, 4.º izq.

SIRVIENTA o sirvienta, se necesita en Pérez Galdós, V. R, 1.º izq.

SIRVIENTA, se necesita. Razón, en Nueva Rioja.

CHICO para recados, de 12 años en adelante, se necesita. Mola, 98, 2.º iz.

SIRVIENTA sabiendo cocina, se necesita. Franco, 19, pral. dcha.

SIRVIENTA, se necesita en República Argentina, 42, 4.º dcha.

OFICIAL, PELUQUERO o medio oficial ocupantado, se precisa. Informes, Colocación. Referencia 977.

GANE 300-350 pesetas semanales. Trabajo fácil en horas libres. Escribid con sello contestación: «Jumaphes», carretera Aragón, 89, Madrid. (Ventas).

COMPRAS

COMPRA-VENTA de muebles y toda clase de objetos. Calle del Carmen 8.

MOTOR monofásico de 4 a 6 H.P., compra Francisco Sánchez (tejero), en Pradejón.

SEGADORAS - ATADORAS usadas, compro. Indicar marca y precio. Pedro Cabeza, D. Jaime I, 31, Zaragoza.

BOTES del primer corte de mermelada y leche condensada, compro. Calle del Carmen, 8, trapería.

FINCAS

GRAN OPORTUNIDAD: Se venden dos pisos, 1.º y 3.º, con 5 habitaciones y servicios, sol todo el día, llaves en mano, directamente. Informes, teléfono 1858.

CASAS, se venden dos en Avda. de Bailén, completas o por pisos. Facilidades de pago. Razón, teléfonos 2358 y 3097.

PABELLONES en sitio céntrico, midiendo cada uno 10 x 20 mts., se venden 4. Razón, Herrerías, 11, 2.º

CASA en Juan Lobo, se vende. Razón, Mayor, 90 carpintería.

OPORTUNIDAD, se vende piso llave en mano, en Queipo de Llano 38, 4 h., cuarto de baño, etc. Precio único 40.000 ptas. Informan, verdulería misma casa.

HUERTA en la Ribera, lindando con el convento de Madre de Dios, se vende rebajándola de precio. Rep. Argentina, 30, bajo.

NALDA vende casa en calle céntrica y de primer orden, de 9 pisos y plantas bajas, 2 pisos de 7 h. b. y planta baja, libres, precio de ocasión. Vara de Rey, 32, 2.º

ESTEBANEZ vende casa de 2 pisos, con almacén, y pisos de 37.000, 40.000, 47.000, 50.000, 55.000, 67.000, 75.000, 110.000 y 125.000 ptas., céntricos, llaves en mano. Muro de la Mata, 6, 1.º

EN MENDAVIA se vende casa con garage y 5 robadas regadío. Informes, Jesús Martínez, en Agoncillo, o Juanita Martínez, en Mendavia.

NALDA vende piso en Pérez Galdós, 6 h. b., sol mediodía; piso pequeño con hermosa terraza, orientación mediodía, y de 18, 20, 25, 27 y 35.000 ptas., todos libres. V. de Rey, 32, 2.º

NALDA vende fincas de 1, 2, 4, 5, 9 y 13 fgas. Huertas con casa, corralizas y agua propia de 1 1/2, 2, 3 y 12 fgas. Casas, solares y chalets, en la mejor de la capital. Todo libre. V. de Rey, 32, 2.º

GANADOS

MAIZ DE SECANO andaluz. Unico que no fermenta. Sólo en Almacén de Zulueta.

KIKIRIKI, KIKIRIKI: Avicultor ganadero. Gane más dinero empleando las 40 clases de piensos y las 7 especialidades exclusivas de Zulueta. Av. Navarra, 14.

PIENSOS AVICOLAS por mayor. Compare precios en Zulueta.

ALFALFA, PAJA, piensos, semillas, en Zulueta. Av. Navarra, 14. Logroño.

OVEJAS, vende 121, con corderos y pariendo. Ignacio Muga, en Villalba de Rioja.

OVEJAS, venden 70 por partidas. Isidro Benito en Laguardia (Alava).

CABRAS, se venden 24 jóvenes, pariendo, y un chivo de tres años, juntas o por partidas. Tratar con Hipólito Arrieta, en Nájera.

TRES POTROS y una potra lechales, y un burro padre, catalán, de 4 años, vende Juan Rodríguez, en carretera Soria km. 2.

POLLOS machos de un mes, a ocho pesetas. Espléndidos lotes de pollas de dos y tres meses. Pollitos del día. Granja Blanca, carretera del Cristo. Tlf. 1732. Logroño.

OVEJAS cerradas para parir a últimos de enero, vende doce, y una novilla de buena clase. Juan Sáenz, en Leza de Río Leza.

MULAS buenas, dos de 7 a 8 años, a toda prueba, y dos carros de yugo, uno de cama larga, seminuevos, de 3 a 4.000 kilos, vende Dionisio Cañas, en Cirueña.

VACA joven, de leche, vende Pablo Pérez, en Hervías.

GRANJA RIOJA, Vara de Rey, 41. Excelentes pollitas Leghorn de uno, dos, tres y cuatro meses. Pollitos del día, el miércoles, 16.

MACHO de 2 años, bueno, vende Pedro Gainzarain, en Elvillar (Alava).

VACA superior, recién parida, con su ternera, vende Demetrio Pérez, en el Empalme de Oyón.

MACHOS, vende 3 a toda prueba, 2 de 5 años y uno cerrado. Juan Royo Fernández, en Gallica.

TERNEROS, vende dos de 2 meses y de 10, Juan Villasousa, en Badarán.

PERDIDAS

Tapacubos «Dodge» y aro de goma. Se gratificará su entrega en el Café Granja Oriente.

Perrito negro, pelo muy rizado, atiende por «Chiquí». Se gratificará su entrega en A. Sagastuy, A. 4.º dcha. Caso contrario, se tomará por hurto.

Cartilla infantil de Abastos a nombre de Juan Carlos Hermosilla. Se gratificará su entrega en Carnicerías, 11, tienda.

Gafas, montura rosa, de Calvo Sotelo a Av. Portugal, el sábado pasado. Se gratificará su entrega en Barandiarán, Avenida Portugal, 38.

Hallazgo gafas y pluma estilográfica. Razón, Nueva Rioja.

TRASPASOS

LOCAL céntrico para peluquería bajo de renta, se cede. Razón, Muro de la Mata, 6, 1.º

TRASPASO BAR. Razón, Mercaderes, 28, 3.º

TIENDA con buenísima venta, se traspasa. Razón, Hnos. Moroy, 26, 3.º, Tlf. 2418.

PESCADERIA y tienda de ultramarinos con hermoso almacén se traspasa. Razón, Murrieta, 7, pescadería.

TIENDA con vivienda, de gran porvenir, se vende. Razón, García Morato, 21.

TIENDAS comestibles con 650 y 400 raciones en lo mejor de la capital. Mercería con vivienda. Carbonería, droguería y pescadería. V. de Rey, 32, 2.º

VEHICULOS

COCHE «Morris», 9 H.P., 4 puertas, tapizado cuero, freno hidráulico, se vende. Informes, Garage Ford.

FORD 8 H.P., 4 puertas, impecable, se vende. Informes, Garage Ford.

FIAT 618, de 13 H.P., para 1.500 a 2.000 kilos, bien de todo, con 8 ruedas, documentación en regla, y tartana seminueva, vende Victoriano Díez, en Nájera.

CARROS, vende tres, seminuevos, para 800, 1.000, 1.500 y dos para 3.000, también seminuevos. José Puellas, en Cenicero.

AUTOMOVIL 5 H.P., en perfecto estado, frenos hidráulicos, se vende. Garage Estación.

CARRO de mano, se vende. Razón, Nueva Rioja.

TRES CARROS de 2.000, 3.000 y 3.500 kilos, estado nuevos, y un tren trilladora completo, a gasolina, núm. 0, vende Alvarez, en Fuenmayor.

CAMIONETA buen uso, 2.000 kilos, vende con facilidades de pago, por ausencia. Angel Churruca. Pradejón.

MOTOR Ford 17 H.P., acoplado para industrial, y carrocería de 5 plazas, se venden. Razón, Posada San Antón.

CARRO de 2.500 kilos, ruedas nuevas, vende Matías Azpiliaga, en Lanciego (Alava).

BICICLETA caballero en buen uso, se vende en el Garage Lain, frente a la Industrial.

VENTAS

MAQUINAS DE ESCRIBIR. Venta Iturri. Marq. de Vallejo, 4, 1.º

LEÑA picada para cocinas, desde 35 cts. G. P. Rivera, 26, Sarrería.

BIDONES vacíos de lubrificantes americanos, importación de 200, vende Celso Rubio, V. de Rey, 11.

BASURA de cabra, sin paja, se vende. Tratar con Moisés, en Ajamil de Cameros.

CHOPERA con bastante cantidad de árboles, vende Francisco Cillero, en Munilla.

TRILLADORA Ruston Arga, núm. 2, con motor Bernad de 25 H.P., vende Bernardo del Campo y Cía., en Zarratón.

MAQUINA «Walter» núm. 10, de 50 de longitud, 3 golpes de palanca, 2 guíahilos, se vende en muy buenas condiciones, en Calahorra, Toriles, 16, 2.º Angeles Ramírez.

BASURA de cabra, vende una partida Arbeo, carretera de Navarra.

TALADRO de columna hasta 20 mm., motor de arranque de «Balilla»; carburador «Irz» para 10-12 H.P.; magneto 4 cilindros y máquina universal de carpintería. Todo en perfecto estado. Razón, Talleres Alcalde, calle Oeste. Teléfono 3241.

TROMPETA plateada, estado nuevo, vende Emilio Bañares, Cascajarreina.

MAQUINA de hacer punto, marca Diamant, se vende. Razón, calle Lardero, M. R., 2.º izq.

ALFALFA, vende 200 kilos de semilla y 2.000 para pienso, inmejorable. Jesús Martínez, en Agoncillo.

RADIO 5 lámparas, mes uso, garantizado, se vende. Cervantes, 9, 5.º

RADIO cinco lámparas, se vende de ocasión. Razón, Nueva Rioja.

BALANZA automática «Ariso», 20 kilos, como nueva. Mola, 37, 3.º

CAMA de matrimonio y mesilla, de roble americano, se venden en General Mola, 88, 1.º B.

ABRIGO PIEL señora, rasé negro, talla 44, sin estrenar, 1.200 ptas. D. López, Portales, 20, Calahorra.

BERZAS, se venden 7.000 en la Cra. de Mendavia km. 2, finca Vila, de Segura.

CUNA, se vende en Vara de Rey, 51, 3.º izq.

CINE SONORO 16 m/m. ocasión, propio centros parroquiales. Razón, Radiocine, Juan Lobo, 2. Tlf. 2914.

PAJA DE YEROS, se venden unos 17.000 kilos, y unos 4.000 kilos de alfalfa, junto o por partidas. Tratar con Emilio Palacios, en Rodemo.

TRES CUBAS recién vacías, de 300, 280 y 200 cántaras, vende José Martínez, en Labastida, Casa del Puente «Labarca».

VARIOS

CAMBIO 700 kilos hierro de 0'20 en barras de 5 y 5'50 por de 14 ó 18. Gumersindo Moreno, en Santo Domingo de la Calzada.

AVICULTOR: Visita esta Casa aunque no compres, pues has de encontrar algo que te convenga para tus aves. Lasanta, Portugal, 5.

VAJILLA, se alquila para bodas. Av. de Colón, 57, 1.º dcha.

AVISO

Los anuncios para estas secciones solamente se admiten en la Administración de este periódico

Objetos para regalos
Peñalva
GALLARZA, 3 — TELEFONO 11-82.

NUEVA RIOJA

EXPOSICION Y VENTA:
MUEBLES
TAPICERIA
DECORACION
ENCARGOS
Grandes Talleres Lizaranzu Logroño

Nuestras crónicas del extranjero

Las democracias populares, de vuelta

Nunca hablamos tratado -dice Rakosi, secretario del partido- de la disciplina en el trabajo con la serenidad que se merece

WASHINGTON AL DIA (Crónica especial para nuestro periódico)

No hay fenómeno internacional más curioso e importante que el de la sovietización lenta y eficaz de los países al otro lado del telón de acero. No dan éstos que hablar y distraemos nuestra atención a otros temas. Pero debiera importarnos mucho más lo que pasa en Praga o en Varsovia que lo que sucede en El Cairo y en Teherán, por ejemplo.

¿Como marchan las democracias populares?

A nuestro juicio, se ha realizado ya la primera etapa, la socialización de la industria y, en alguna región, hasta del campo. Queda otra fase: la sovietización del salario, lo que equivale en otras palabras a la comunistización total de la persona humana.

Dos tareas se presentan hoy a las democracias populares: Primera, la de acrecentar la productividad del trabajo, educando la actitud social del trabajador respecto a los medios de producción; y segunda, llevar el impulso socialista a la agricultura, impidiendo que pueda ser el campo un freno a la industria ya socializada.

Hasta ahora, el número de salarios ha aumentado, pero la producción no ha seguido el mismo ritmo:

—En Checoslavaquia—según las estadísticas que a la vista tenemos—el total de los salarios pagados en 1950 alcanzaba el 27'3 por 100 de aumento y la producción, el 15'3 por 100 tan sólo.

En Hungría, durante los cuatro primeros meses de 1951, aumentaba el salario en un 17'5 por 100 y la producción en un 11 por 100; en Polonia se acrecentaba igualmente el salario hasta 112 con un índice de 100, mientras que la producción no pasaba con el mismo índice de los 109

NI DESCANSO DOMINICAL

El obrero de la democracia popular le espera una de las fases más terribles que se hayan visto jamás en la historia de trabajo:

Nunca habíamos tratado hasta ahora con la seriedad que se merece la cuestión de la disciplina en el trabajo—decía Rakosi, secretario general del partido de los trabajadores húngaros, a los mineros de Tatabanya.

Con este motivo, se han tomado las más enérgicas medidas, nosotros diríamos ya tiránicas. Entre ellas, el sistema de triple equipo de trabajo continuo y la supresión del descanso en la tarde del sábado y del domingo.

Rusia quiere evitar la gran crisis que pasara ella misma en 1929. Y a este fin, quiere que en los países satélites se acelere la producción a grandes pasos.

Y así, se ha registrado en Praga la presencia de un delegación de los Sindicatos soviéticos que tiene una misión: enseñar a los obreros checoslovacos la aplicación de los métodos y de las experiencias del trabajo soviético utilizadas en la producción durante el último año del presente plan.

Desde septiembre de 1951 se va a una dirección de la economía planificada hasta el exceso. Los Sindicatos velan por la ejecución de los planes y sobre ellos pesa la dirección única con responsabilidad personal. En el Gobierno se han creado una serie de Ministerios técnicos y en las empresas se ha eliminado el viejo triunvirato comunista que estaba siempre formado por la dirección, el partido y el sindicato, descargando toda la responsabilidad sobre la primera.

RESISTENCIA CAMPESINA

El campo de lucha se presenta en la agricultura. Mientras la industria aumenta, aquélla apenas si pasa la producción de antes de la guerra y en algunos casos, como en Checoslovaquia por ejemplo, ni siquiera la alcanza.

Las causas son múltiples: la mano de obra emigra hacia la ciudad, donde se ve mejor pagada, donde se come mejor y se disfruta de mayores atenciones del partido y el propio Gobierno.

Por otra parte, la supresión de la gran propiedad rural ha provocado un acrecentamiento de rentas y de necesidades y un aumento de consumo.

¿Iniciarán las democracias populares en 1951 su retroceso? Eso sucedió en Rusia en 1929. Y eso temen en los países tras el telón de acero.

UBALDO DE LEON

LAS TRES INQUIETUDES DE FRANCIA

¿Por qué esas crisis tan frecuentes?. ¿Por qué el Ejército europeo?. ¿Por qué Indochina?

IRUN AL DIA (Crónica especial para nuestro periódico

Al buen francés, en estos momentos, le asaltan tres inquietudes: la crisis, el problema de la defensa de Europa y la guerra de Indochina. Y cada una de ellas pone en juego la grandeza de Francia con su propia sustancia nacional y sus intereses.

Esa crisis constante y prolongada la corroe. Y al mismo tiempo, la desprestigia en el orden interior.

—No se puede constituir una Europa unificada—ha dicho Churchill en Washington—porque eso es una quimera: es imposible contar con la continuidad de Francia.

La lección es clara; en Francia no existe ni mayoría de izquierdas ni de derechas; el M. R. P. y los radicales se muestran reticentes ante la posibilidad de la entrada del R. P. F. en el Gobierno. Moderados, independientes y radicales temen la preponderancia socialista. Y así, sólo cabe una formación centro con neutralidad degaullista y socialista. Esa forma no se presta a Gobierno sólido alguno.

LA CONCIENCIA DE EUROPA falta tanto o más en Francia que en cualquier otro país. El francés es ante todo francés; sólo en un terreno como ese pudo darse el chauvinismo, fenómeno del hombre galo y de plena manifestación nacional. Para él, las fronteras que le interesan se cortan entre las aguas del Rhin y bajo las agujas de Estrasburgo. Lo demás, sólo interesa por las repercusiones que pueda tener en su país, adversas o favorables, pero nada más.

Robert Schuman, René Pleven y René Mayer son los padrinos de esa Europa 1952 que se presenta como el ideal; pero el francés sigue respirando por la herida y la herida secular está al otro lado del Rhin: no le es fácil dominar ese reflejo nacional.

El Ejército europeo, en la mente de sus creadores, debiera ser el prefacio de Europa; pero tienen que éste, en lugar de serlo para Francia, pueda convertirse en un título de predominio para Alemania u otro país eventualmente más fuerte que Francia misma Y de ahí sus inquietudes y sus temores.

Se alzaron los grandes ejércitos en los grandes peligros nacionales y juraron éstos ante la bandera de la patria. ¿Cuál sería la moral de ese ejército de los seis? Ahí está una de las dificultades más grandes con otra de no menos importancia que enunciaba hace unos días en tono áspero «Mendes-France».

—No puede haber defensa nacional en Europa mientras vayan a parar los cuadros franceses al Extremo Oriente y sacrifiquemos allí, año tras año, nuestras promociones de Saint Cyr, mientras gastemos cada año 500 millones de inflación y de miseria que son un alimento para la propaganda comunista.

LA GUERRA DE INDOCHINA ES CADA día más impopular: ¿por qué estamos—se pregunta el francés medio—allá lejos?

—Francia—le contestan los profesores de historia y políticos a la vez—es casi una isla. «l'Ile de France». La baña el Mediterráneo y la corta el Rhin. Y se prolonga con las aguas que le rodean por Africa y Europa.

—Es una herencia—añaden otros—del viejo consorcio galo-romano: una casita para sí y un imperio en el horizonte. Quiere palacios para sus residentes o para sus generales afortunados; de aquí la necesidad de su imperio.

Sin embargo, esa carga no es tan fácil de llevar y si están en la Indochina, no están sus tropas junto al Rhin para contener una eventual agresión. Lo ha dicho Daladier con palabra fácil en estos días:

—La insurrección nacional a que tenemos que hacer frente nos obliga a mantener en Indochina 7.000 oficiales, 32.000 suboficiales y 134.000 soldados de profesión de esas diez divisiones que debiéramos suministrar a la defensa occidental.

Sin embargo, al francés le duele abandonar la Indochina: es casi una isla como su país. Y como Francia está poblada de agricultores que no aman nada tanto como sus bosques y sus arrozales. La Indochina es un reflejo de Francia en el mar de la China. Saigón es la segunda población de Francia, mayor que Lyon y Marsella.

Pero aquello se les va de entre las manos y no pueden sostenerlo.

JAVIER DE EGUIA

NOVEDADES CIENTIFICAS

Inglaterra anuncia un servicio de transportes céreos de reacción a 800 kilómetros por hora

LONDRES AL DIA (Crónica especial para nuestro periódico)

Se anuncia en Inglaterra un proyecto de transportes aéreos de servicios de aviones de reacción únicamente, gracias a los cuales podrían dar los pasajeros la vuelta al mundo a una velocidad de 800 kilómetros a la hora.

El autor de esta innovación es Miles Thomas, director de aviación transoceánica: el horario sería dos veces más rápido que el de cualquier servicio de hoy día, y por otra parte, el inglés podría hacer estos viajes en líneas totalmente británicas.

El avión de servicio sería el cometa De Havilland, aviones de reacción con cuatro propulsores. Alguno de éstos ha sido ya entregado para el servicio Londres-El Cairo. Los cometas actuales están construídos para transportar 48 pasajeros a alturas que pueden llegar a los 12.000 metros, con velocidad media de 800 kilómetros.

TELEVISION DE CONTINENTE A CONTINENTE

De una costa a otra, entre el Atlántico y el Pacífico, se ha hecho posible la televisión gracias a la construcción de 107 torres que primeramente servirán a las necesidades telefónicas.

Con este sistema radiofónico es posible conversar por radio de un extremo a otro, y no por cable o por hilo como hasta ahora.

Esta instalación, que constituye la más larga red de micro-ondas del mundo, utiliza 107 torres de «relais» situadas a unos 50 kilómetros unas de otras.

Cada una de ellas capta las emisiones radiofónicas de las torres colocadas al Este o al Oeste y las simplifica para transmitirlas a las torre siguiente.

Los mensajes utilizan ondas hertzianas de la más alta frecuencia, es decir, de un orden superior a los 4.000 megaciclos, es decir, unos 4.000 millones de ciclos. Las emisiones radiofónicas ordinarias se escalonan entre 550.000 a 1.600.000 ciclos.

LA PURIFICACION QUIMICA DEL AGUA

Se ha inventado un método nuevo y más económico para purificar el agua que evita esos filtros por capas de los métodos anteriores.

Utiliza éste una sustancia química análoga a aquellas que sirven a la esterilización en gran escala de la vajilla y de los utensilios en restaurantes y hoteles. Se echa esta substancia sobre el agua en la que origina pequeñas burbujas, gracias a las cuales es penetrada el agua del aire. Las bacterias y otras partículas impuras suben a la superficie con una ligera espuma que el aire automáticamente absorbe.

Gracias a este sistema desaparece el 99 por 100 de las bacterias y el 100 por 100 de los organismos de la disentería amibiana. El agua es a la vez totalmente potable.

MOTORES DE CAMIONES PARA MILLON Y MEDIO DE KILOMETROS

Están en construcción nuevos motores para uso civil y militar, de neta superioridad sobre todos los anteriores: son más potentes, económicos y resistentes.

El nuevo tipo, que lleva el nombre «millón y medio de kilómetros», tiene cuatro cilindros de 150 caballos en uno de los modelos, y en otro seis cilindros con un total de 225 caballos.

Al mismo tiempo se economiza el carburante gracias al modulador que alimenta automáticamente la cantidad de combustible y de aire que permite el máximo rendimiento.

Es igualmente muy curioso el motor de aire refrescado, que está ya en uso en numerosos aviones. Puede el motor bajar a una temperatura menos de los 54 grados bajo cero, con una gama de potencia escalonada entre 15 y 250 caballos.

GRASA NO INFLAMABLE

Se vende en Inglaterra una clase nueva de aceite que engrasa un automóvil para toda la vida con una sola aplicación, y que a la vez no es inflamable. Consiste ésta en la sustitución de los átomos del hidrógeno por los del fluor en los hidro carburos oleaginosos.

LOPEZ MAC MILLAN

Antena de Madrid

Por J. LUIS DE CASTRO VAZQUEZ DE PRADA
(Crónica de ARGOS exclusiva para este periódico. Prohibida la reproducción)

MARINOS YANQUIS EN LA CAPITAL

A los marinos de las unidades de la Flota norteamericana anclada en Valencia, se les da permiso para que se trasladen en grupos a Madrid. Las calles de la capital se adornan con la alta silueta de estos mocetones vestidos de azul con la blanca corola del gorrito albeando sobre los rubios cabellos anglosajones. Altos y serios, lo miran todo con curiosos ojos claros. Acostumbrados a contemplar las moles de los rascacielos de sus grandes ciudades, nuestra Gran Vía debe parecerles poco menos que de juguete. Por eso, el centro y la circulación de Madrid les dejan indiferentes y lo que buscan es perderse por las callecitas de los barrios viejos y detenerse ante los escaparates y entrar en las tiendas donde se ofrecen al público objetos típicos y tradicionales o trabajos de artesanía. Eso sí les conmueve y les impresiona, porque les da la medida de la vieja España, que en definitiva es la vieja Europa, y cuando lleven el regalo a la rubia «girl» de sus sueños, siempre procurarán que tenga un aire de autenticidad, porque eso hilvanará el hilo de un relato. «Madrid —dirán—es una ciudad donde hay comercios que venden cosas de estas al lado de piedras y de iglesias y de palacios viejos». «Lo otro», lo que carece de fisonomía propia, lo que se parece a América en pequeño, nunca puede incluirse en el álbum imaginario de sus memorias. Y esto nos da la medida exacta de lo que pasa y lo que queda.

EL SUEÑO CARO

Hay sucesos de ida y vuelta. ¿Recuerdan ustedes a aquella señora, Victoria Velasco, que hace dos años se hizo popular y despertó la curiosidad científica de los neurosiquiatras con el nombre «La durmiente de la calle del Amparo?... Su sueño duró más de once meses. Los médicos consiguieron salvar su vida. En 1951 recuperó el habla y ya lleva dos años en el hospital, aquejada de parálisis parcial, pero recuerda perfectamente a su familia y amigos. La parálisis desaparecerá con el transcurso del tiempo y la durmiente de la calle del Amparo se reintegrará, en un plazo más o menos largo, a la existencia normal, después de haber permanecido sumergida en esa frontera indecisa con la muerte, que ha sido su profundo y prolongado letargo.

Este suceso de ida y vuelta, o lo que es lo mismo: este caso que alcanza en los periódicos y en el comentario público algo más que la breve o efímera actualidad de un día o de unas horas, reaparece ahora, al informarnos un reportaje que el marido de Victoria Velasco ha gastado en procurar medicinas y asistencia a la paciente más de ochenta y siete mil pesetas. Bien puede decir que el sueño de su esposa ha sido uno de los más caros del mundo.

LOS RADIOLOGOS EN PRIMAVERA

El Congreso de Electro-radiología y el Hispano-Luso de Radiología se celebrarán en Madrid durante el mes de abril. Radiólogos de Portugal, Francia, Italia, Bélgica y España, desarrollarán sus ponencias sobre esos temas al mismo tiempo científicos y misteriosos que son la Roentgenterapia, el ultrasonido, la Radiobiología... A las sesiones asistirá más de medio millar de congresistas y habrá exposición de material radiológico y aparatos electromédicos. La primavera madrileña coincidirá así con esos conclaves de sabios y con esos alardes de mecánica científica asociada al fluído impalpable y al don de ver, a través de los cuerpos opacos, en fotografías, los secretos que se esconden detrás de nuestra exterior envoltura carnal. Mientras en las yemas y en los botones de la fronda urbana de parques y jardines y de acacias callejeras, la savia brota con su renovado prodigio anual, descubrirán los radiólogos acerca de rayos y de ondas de corrientes y de frecuencias. Al mundo romántico y coloreado de las tarjetas postales, sucedió en nuestra época este otro de las fotografías del esqueleto, de la exploración visual de nuestras vísceras que la radiología representa. En esos pliegos oscuros y gelatinosos donde se señala la fisura del hueso o la sombra del pulmón se sintetiza una era de secretos revelados y al desnudo que tal vez sea la cifra exacta de nuestro tiempo.

PEPE PINTO
en el Bretón
Y SU PINTOR...
EN VARA DE REY, 20
PRESUPUESTOS sin COMPROMISO

Madrid dió dos millones trescientas mil pesetas para el DOMUND de 1951

MADRID.—La Secretaría del DOMUND comunica que la recaudación obtenida por la diócesis de Madrid-Alcalá en la colecta el DOMUND de 1951 asciende a la cifra de pesetas 2.309.953'70. Esta recaudación rebasa en más de trescientas mil pesetas a la cifra alcanzada en el DOMUND de 1950. Como en años anteriores, la diócesis de Madrid-Alcalá sigue ocupando ampliamente la cabeza entre todas las diócesis españolas por lo que se refiere a la recaudación absoluta para el Domingo Mundial de la Propagación de la Fe. Este espléndido resultado refleja el ejemplar espíritu misional de la capital de España y de su diócesis, ya que la colecta del DOMUND desborda con mucho a las cifras obtenidas para otras finalidades de carácter benéfico y caritativo durante el año 1951

SALEN PARA LAS MISIONES DE VENEZUELA QUINCE CAPUCHINOS ESPAÑOLES

MADRID.—Se ha celebrado en la capital de España el acto de despedida de 15 misioneros capuchinos, que marchan a misionar en la misión del Caroni (Venezuela). En el acto de homenaje-despedida, celebrado en el Cine Metropolitano, tomaron parte el P. Guardián de San Antonio, Manuel Frega Iribarne, como secretario del Instituto de Cultura Hispánica, y el P. Pacífico de Pobladura. Los nuevos misioneros van a misionar entre los célebres indios motilones, que en los dos últimos años han dado la muerte a flechazos a dos religiosos de la misma Orden Capuchina.

OCTAVARIO POR LA UNION DE LAS IGLESIAS

MADRID.—Como en años anteriores, del 18 al 25 de este mes se celebrará el octavario de la Unión de las Iglesias. Este octavario tiene por finalidad pedir por la unión de los cristianos disidentes con la Iglesia de Roma. El octavario fué instituído el año 1907 por un pastor protestante, el Rvdo. Watson, el cual, deseoso de buscar la unidad cristiana entre los creyentes en Cristo, se dedicó con todo ahinco a procurarla por medio de las oraciones y de una intensa labor de propaganda. El Rvdo. Watson alcanzó al poco tiempo la verdadera fe católica y su octavario fué aceptado por la autoridad de la Iglesia y recomendado por la Santa Sede a todos los obispos católicos del mundo.

CIEGA A LOS 91 AÑOS, ES DESTERRADA COMO «CRIMINAL»

ROMA.—La Madre Stigmate, franciscana misionera de María, ciega y anciana de 91 años, ha sido expulsada de China por los comunistas bajo la acusación de «haber cometido un número incalculable de crímenes, ya que ha vivido tantos años en China». La venerable misionera llevaba 60 años sin salir de China, país al que ha consagrado su vida entera, inmolándose silenciosamente por el bien de todos.

NOTAS BILBAINAS

(De la Redacción de «El Correo Español-El Pueblo Vasco», por teléfono).

MOURLANE MICHELENA HABLARA EN BILBAO

Para el sábado 26 se anuncia una conferencia en nuestra villa a cargo del gran escritor don Pedro Mourlane Michelena sobre el tema «Las letras en los primeros días del Renacimiento español». La conferencia ha sido organizada por la Junta de Cultura de Vizcaya.

DESPEDIDA DE LOS ASES LIRICOS

Ayer se despidieron de Bilbao los Ases Líricos, que han realizado en el Teatro Ayala una brillante campaña de zarzuela. A pesar de su prolongada estancia entre nosotros, su variado repertorio y la excelencia de las voces del reparto han hecho que el público acudiera profusamente al teatro. Tanto es así, que en la función de despedida se agotaron todas las localidades y numeroso público tuvo que quedarse sin entrada.

En el Teatro Arriaga, Juan Gual ha repuesto esta tarde «Las golondrinas», obra de prueba, de la que este magnífico barítono ha hecho una verdadera creación.

DEPORTES

Han regresado victoriosos de Zaragoza los componentes del Atlético de Bilbao. Mañana, martes, realizarán los primeros entrenamientos semanales con vistas al próximo partido contra el Madrid, que se celebrará el domingo en San Mamés.

Vuelve con expectación el afán por las entradas y a ver si el domingo nos desquita el Atlético del mal gusto de boca que nos dejó de su encuentro contra el Barcelona.

Gainza e Iriondo se encuentran ya bien, pero sujetos a entrenamiento metódico, esperándose que en fecha no muy lejana puedan ya alinearse en el equipo bilbaíno. Gainza ha traído de Zaragoza una ligera repercusión de su lesión, mas se espera podrá jugar el domingo. También han regresado contentos y optimistas los componentes del Erandio, que vencieron al Calahorra en su terreno por 2-1.

Misión española a observar el eclipse de sol

MADRID, 15.—Según informa la Dirección General de Marruecos y Colonias, ha salido para la Guinea española con objeto de realizar observaciones del eclipse de sol previsto para el día 25 de febrero próximo, una Comisión científica integrada por los señores Carrasco, Gullón, Balta, Torroja, Bongera y PP. José Oriol Cardús y Eduardo Galdós, pertenecientes a los observatorios nacionales del Ebro y San Fernando, así como a la Universidad de Madrid.

Hoy se reanuda la Conferencia Pesquera Internacional

LONDRES, 15.—Delegados de once países europeos se reunirán mañana a puerta cerrada en esta capital para reanudar la Conferencia Pesquera Internacional, que fué aplazada el pasado 15 de septiembre.

Asistirán delegados de España, Bélgica, Dinamarca, Alemania, Islandia, Irlanda, Holanda, Noruega, Portugal y Suecia, además de Gran Bretaña. Polonia ha enviado un observador.—(Efe.)

LOTERIA NACIONAL

MADRID, 15.—Premios mayores correspondientes al sorteo de la Lotería celebrado hoy:

PREMIADO CON 1.000.000 DE PTAS. 38.467.—Barcelona.

PREMIADO CON 500.000 PTAS. 12.968.—Madrid, Santa Cruz de Tenerife, Tolosa, Sabadell.

PREMIADO CON 250.000 PTAS. 38.700.—Palma de Mallorca.

PREMIADOS CON 15.000 PTAS. 207, 26.364, 30.794, 42.319, 52.826, 47.550, 52.884, 18.[illegible].

ENTRETENGASE VD.

VOLO MEDIO KILOMETRO, Y DE NOCHE, HACE MAS DE SIGLO Y MEDIO

MADRID (Servicio de «Argos»).—Confesamos sin rubor sentir mayor admiración por los primeros intentos del hombre por remontarse al espacio que por los actuales progresos de la aviación que culminan con el avión atómico, ahora en fase de estudio y experimentación. Todo esto es fruto de fría investigación, de cálculos matemáticos, de leyes físicas, mientras que aquello era audacia y entusiasmo, intuición y riesgo personal, romanticismo y poesía.

Rendimos gratitud a los progresos técnicos, fruto de la ciencia de nuestro tiempo, pero reservamos nuestro mejor tributo de admiración para aquellas individualidades de cada país o región que por propio impulso intentaron despegarse de la tierra y elevarse a los cielos, sin base científica ni experiencias extrañas, a no ser la de las aves, a cuya semejanza respondía la estructura de los artificios voladores.

El primer español que consiguió volar fué un burgalés, un indocto e ingenioso mecánico del pueblecito de Coruña del Conde que, después de ayudar a sus paisanos con la invención o mejoramiento de las rudimentarias industrias de su comarca —molinos de harinas y piensos, batanes, machacado de lino, etc.—, quiso emular el vuelo de la reina de los aires en viaje por el espacio desde su pueblo hasta Soria, tripulando un artefacto en forma de águila.

El experimento se realizó la noche del 11 de mayo de 1798, ante un solo testigo que, a la vez, era el Sancho de aquel Quijote burgalés. No debía exponerse a las burlas de los paisanos ni a los rigores de la Inquisición, que podía tomar por audacia diabólica la inaudita ascensión de Diego Marín, que tal era la gracia del intrépido aviador. El aparato tenía forma de águila, con la cola y las alas movibles a voluntad del tripulante, mediante el manejo de una manivela. Todo él estaba revestido de plumas.

Colocado el artefacto en un altozano de las afueras del pueblo, Marín ocupó su puesto de mando dentro del cuerpo del águila y se despidió de su colaborador hasta la semana próxima que regresaría de Soria también volando. Bastó un empujón para que el águila emprendiera el vuelo, que continuó en movimiento ascendente con un solemne aleteo.

Pero tras medio kilómetro de vuelo, empezó a abatirse una de las alas por haberse roto una de sus articulaciones, pero Marín no perdió el gobierno de su máquina voladora y aterrizó sin causarse daño alguno, como pudiera haber descendido a tierra un ave herida. De haberse construído esta primera águila artificial en un buen taller mecánico, no hubiera ocurrido este lamentable percance, del que sólo fué culpable el constructor, el modesto herrero del pueblo.

Marín, como los grandes inventores, recibió por premio la incomprensión, la mofa y la chufla de sus ignorantes paisanos, que le tomaron por loco o poco menos y destruyeron con saña el águila voladora, que debiera de conservarse en un museo de aviación como la primera máquina que en España sirvió para volar, con gobierno propio y con independencia de la dirección de los vientos.—Fernán del Valle Ojeda.

EL RADAR Y LAS BALLENAS

WELLINGTON (Nueva Zelanda).—Las autoridades del puerto de Aucland quedaron ayer sorprendidas al registrar el radar el paso en varias direcciones de numerosos barcos. La sorpresa fué aún mayor cuando súbitamente desaparecieron todas las señales.

El misterio se aclaró al comunicar un pesquero que había visto pasar un enorme banco de ballenas azules, que son las más grandes del mundo.

(«Daily Mail», Londres.)

LAS COSTUMBRES SE PEGAN

William Mc. Kamm, soldado británico de la guarnición de Singapur, donde estaba encargado del entrenamiento de los perros del Ejército, acaba de ser condenado a 84 días de prisión por un Consejo de Guerra, acusado de haber mordido a su cabo.

(«Daily Graphic», Londres.)

UN AFANADOR DESGRACIADO

BOGOTA.—Un pacífico ciudadano colombiano, natural del departamento de Santander, que se encuentra actualmente en el Hospital de San Juan de Dios, de Bucaramanga, ha decidido cambiarse de nombre porque éste no le sirve sino para que lo propinen equivocadamente sendas palizas. Se trata de Rafael Afanador Acevedo, quien al trasladarse a la localidad de Río Negro fué confundido con Rafael Afanador Santana, sujeto de pésimos antecedentes y con muchos enemigos, los cuales equivocadamente propinaron a Afanador Acevedo una gran paliza que le obligó a permanecer dos meses en el hospital. Una vez curado, resolvió trasladarse a Zapacota, y allí fué también confundido con Rafael Afanador Sarmiento, también de malos antecedentes. Los enemigos de éste propinaron a Afanador Acevedo una soberana paliza a consecuencia de la cual ha sido necesario su internamiento en el hospital con una herida en la cabeza y lesiones en todo el cuerpo.—(Anco.)

LA CARNE EN LA ARGENTINA

BUENOS AIRES.—Es posible que sea implantado en breve en la República Argentina según sistema de racionamiento de carne a fin de evitar los despilfarros de este alimento en el mercado interior. La Argentina, cuya población ganadera asciende a 33 millones de vacas, 43 millones de ovejas y 4 millones de cerdos, arrojó en el año 1951 el mayor consumo de carne por habitante, con una cifra de 107 kilos. El Gobierno trata de evitar que las reses sean sacrificadas prematuramente para abastecer el mercado interior, que es muy exigente respecto a la calidad de la carne. En la actualidad están siendo sacrificadas cientos de miles de terneros que apenas rinden de sesenta a ochenta kilogramos de carne y que alcanzarían los 150 si tardaran unos meses más en ser sacrificados.—(Anco.)

CONTRA LOS PERROS RABIOSOS

BUENOS AIRES.—Destacamentos del Ejército provistos de carros están patrullando las calles de Buenos Aires con motivo de la campaña emprendida en la capital para capturar a los perros rabiosos. En el mes último, más de 10.000 perros afectados de rabia fueron muertos en los alrededores de Buenos Aires después de causar 57 muertes. El gobernador de la capital ha creado las perreras de la Sociedad Protectora de Animales y ha anunciado que se impondrán multas a los propietarios de perros que circulen sin cadena o sin bozal.—(Anco.)

CRUCIGRAMA

por MIROSPA

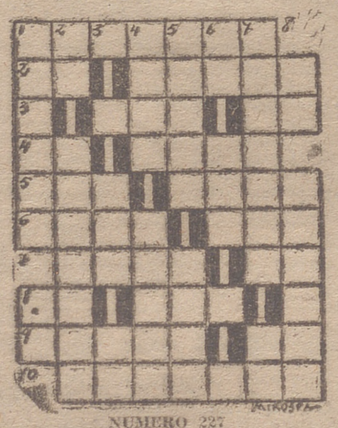

NUMERO 227

HORIZONTALES. — 1: Perteneciente a la lucha de los atletas. — 2: Partícula inseparable. En francés, tinta. — 3: Al revés, número. Verbo. — 4: Símbolo del bario. Monte bíblico. — 5: Fiera. Nombre de varón. — 6: Gran río africano. Aquí. — 7: Mujer de Abraham. Al revés, letra griega. — 8: Conjunción latina. Entregues. — 9: Ciudad de Francia. Nota. — 10: Región alemana a orillas del Rhin.

VERTICALES. — 1: Macho de la perdiz. Preposición. — 2: Preposición inseparable. Socorrer. — 3: Onda. Dativo del pronombre. — 4: Nuevos. Mandato. — 5: Antiguo poblador de Ainética. Al revés, limpia. — 6: Consonante repetida. Poema. — 7: Gran Río de Venezuela. Posesivo. — 8: Desinencia verbal. Escalera de carro para llevar arrastrando cosas de gran peso.

SOLUCION AL CRUCIGRAMA NUMERO 226

HORIZONTALES. — 1: Escasez. Ta. — 2: Ni. Sisar. — 3: Cara. Fo. — 4: Ag. Zita. — 5: Cal. Lado. — 6: Emes. Los. — 7: Baúl. Ra. — 8: Tl. Dúo. — 9: Atrás. Co. — 10: Ornadas.

VERTICALES. — 1: Enlace. Ta. — 2: El. Gambito. — 3: Lea. RR. — 4: Asaz. Sodán. — 5: Sinil. Luna. — 6: Ro Tal. — 7: Zapador. Ca. — 8: Ro. Ondas.

Han aparecido el número 21 de "Berceo" y 12 de "Codal"

La revista «Berceo», órgano del Instituto de Estudios Riojanos, prosigue su marcha incesante.

Acaba de publicarse el número 21 y, como en los anteriores, se contienen en él valiosísimos trabajos que nos ponen en descubierto otros tantos puntos de la historia de la provincia.

He aquí el contenido de las páginas del número presente: En la sección de estudios, Diego Ochagavía, en su trabajo «Notas para la historia minero-fabril riojana», hace una reseña histórica de la explotación de todos los criaderos metalíferos de nuestro provincia.

José María Lope Toledo trae al recuerdo los desastres causados por la riada del Ebro en 1775 con el título «Nuestra ciudad instituye un voto perpetuo, que ya no se cumple».

Julián Cantera Orive inicia la segunda parte de su trabajo «El primer siglo del Monasterio de Albelda», aduciendo todas las fuentes de información.

Fernando Bujanda extracta un curioso documento del archivo parroquial de San Andrés de Calahorra sobre la «Demarcación parroquial» de aquella ciudad.

Fernando Fernández de Bobadilla nos ofrece la vida y la obra de «El pintor don Leopoldo Ruiz de la Torre».

José Zamora Mendoza, en «Unas misiones del Padre Calatayud en Logroño», nos presenta la labor de este famoso misionero del siglo XVIII en nuestra ciudad.

Salvador Sáenz Cenzano, en «Apuntes históricos de Logroño», nos expone el desarrollo del arte dramático en nuestra ciudad.

En la sección de textos, José María Lope Toledo presenta «Un pleito en la villa de Torre de los Cameros», que dicha villa entabla ante el honrado Concejo de la Mesta.

Cesáreo Goicoechea inicia la inserción de «Documentos y noticias para la historia de la vida municipal de la ciudad de Logroño».

En la sección miscelánea se incluyen las notas siguientes: «La Rioja, república federal», por José Simón Díaz; «Derechos pilongos», por Diego Ochagavía; «Agremiación de plateros» en Logroño, por Sáenz Cenzano; «La solicitud del Cirujano Babil de Gárate», por Fernando F. de Bobadilla.

Hace la crítica de libros Luisa Iraavedra, Lope Toledo y Merino Urrutia, y da fin al tomo la sección de noticias.

Colaboran en el número 12 del suplemento «Codal» con sus poemas Leandro Alegría, Rafael Azcona, Carmen Santolaya, Diego Ochagavía, Juan García Rigal, José María Ruiz Ojeda y José Luis Domingo, y se incluyen asimismo trabajos literarios de Pedro Abril, Rafael Sánchez Mazas y Félix Ayala Viguera.

Cierra esta publicación, que va ilustrada con dos reproducciones de otros tantos óleos de Jesús Esteban Galilea, unas palabras del notario Gregorio de Altube