NUEVA RIOJA

Precio: 2 Ptas.

Depósito Legal LO-2

Domingo, 13 de Febrero de 1966 — Año XXVIII - Núm. 8.493 — Martínez-Zaporta, 9.- Apartado 28.- Logroño

Loza, cristal y artículos para regalos

«LOS TRES»

VEA Y RODRIGUEZ S. R. C.

San Agustín, 9 - Teléfono 211973

La Virgen de Valvanera, canónicamente Patrona de la Rioja y los Cameros

Significado e importancia de un decreto pontificio

Por reciente decreto de la Sede Apostólica, Nuestra Señora la Virgen de Valvanera ha sido declarada Patrona principal de nuestra diocesis. Dada la importancia de la disposición pontificia, hemos creído era obligado informar a nuestros lectores del significado y trascendencia de la misma, para lo cual celebramos una entrevista con el P. Casiano, uno de los fieles guardadores de nuestra Patrona en los Distercios, entrevista que ocupa lugar en la cuarta página.

Pablo VI habla del matrimonio cristiano

La Iglesia no cambiará su actitud contraria a los métodos artificiales de control de natalidad

«No es una ley nueva o inhumana: es la doctrina de la honestidad»

CIUDAD DEL VATICANO, 12. — Su Santidad el Papa, Pablo VI, ha indicado hoy que la Iglesia no efectuará cambios en su actitud contraria a los métodos artificiales de control de la natalidad, pero ha dicho que el asunto está aún en estudio.

El Pontífice, en un extenso discurso a las delegadas de la Asociación Italiana de Mujeres no se refirió expresamente al control de la natalidad, aunque era evidente que se refería a ese tema.

Hablando acerca del matrimonio cristiano dijo que una virtud que los esposos deben cultivar es "la castidad conyugal, fuertemente señalada por el Papa Pío XI y puntualizada por el Papa Pío XII".

"No es una ley nueva o inhumana: es la doctrina de la honestidad y sabiduría que la Iglesia, iluminada por Dios, ha enseñado siempre, y que reposa en los lazos irrompibles de la expresión legítima del amor conyugal al servicio mendada por el de perpetuar mendada por El de perpetuar la vida".

"Es la doctrina que ennoblece y santifica el amor conyugal cristiano".

INTERNALIZACION DE LA CURIA ROMANA

CIUDAD DEL VATICANO, 12.—Su Santidad el Papa, en su política de internacionalizar la curia romana, ha designado hoy al Padre Charles Moeller —belga— subsecretario de la Sagrada Congregación de la Doctrina de la Fe, Antiguo Santo Oficio.

VIETNAM

JOHNSON: «No hay más remedio que aumentar nuestros efectivos militares»

Hanoi no ha comunicado a la ONU ningún deseo de paz

Humphrey visitó en Saigón tres aldeas de refugiados

WASHINGTON, 12. — El presidente Johnson ha declarado que estaba de acuerdo con sus asesores en llevar a cabo una "escalada" de la guerra del Vietnam, pero que no había más remedio que aumentar los efectivos militares norteamericanos en este país del Sureste asiático.

"Nadie desea "una escalada" de la guerra y nadie quiere perder más hombres de los necesarios. Nadie quiere tampoco rendirse y abandonar el Vietnam, pero no hay señal alguna de una próxima paz y, por ello, no habrá más remedio que enviar más hombres y más material", agregó el presidente.—Efe.

HANOI NO HA COMUNICADO NINGUN DESEO DE PAZ A LA ONU

SAN FRANCISCO (Estados Unidos), 12. — Las Naciones Unidas no han recibido indicación alguna de Vietnam del Norte de que desee dar fin a la guerra en Vietnam del Sur, según ha declarado el subsecretario de las Naciones Unidas, Ralph Bunche.

Declaró en el Club de la Commonwealth que "casi todo el mundo en las Naciones Unidas ha estado esperando tal indicación de Vietnam del Norte".

Esta guerra —añadió— "es

(Pasa a la séptima página)

Crisis belga

El rey BALDUINO inicia consultas con los dirigentes políticos

BRUSELAS, 12. — El rey Balduino ha iniciado una serie de consultas con los dirigentes políticos belgas para encontrar una solución a la crisis gubernamental.

Los primeros en acudir hoy al Palacio Real han sido los presidentes del Senado, el católico Paul Stuye, y de la Cámara de Diputados, el socialista Achille Van Acker. Después han acudido los jefes de los partidos socialistas, Leo Collard; liberal, Omer Van Audenhove, y católico, Paul Van Den Boeynants.

TERRENOS

Desde 1.000 a 4.000 m.2. A veinte metros carretera de Burgos

Razón, teléfono 213836.

Devaluación de la moneda en Italia

Ante esto, el dinero se invierte en sellos

ROMA, 12.—Ante la rápida devaluación de la moneda que se viene registrando en Italia, aumenta de día en día el número de personas que invierten su dinero en sellos postales.

Antes de la segunda guerra mundial, cien liras eran el equivalente a una libra esterlina, hoy son necesarias mil setencientas liras para comprar la unidad monetaria antedicha. Los valores de Bolsa han experimentado también una considerable baja.

Por estas causas, muchos son los italianos de hoy que desean sacar beneficio con la compra de sellos postales o al menos poner a salvo sus ahorros y valores. Juntamente con los sellos comparten el favor de los inversores la pinturas y todos los objetos de arte.

El Mar Báltico, helado

HELSINKI, 12. — El Mar Báltico se encuentra helado en la mayor parte de su extensión, según demuestran los mapas publicados por los periódicos de hoy de esta capital.

SABANAS PERFECTAS

de todas clases

COLCHONES - COLCHAS - TOALLAS

Camisetas Slip, género de punto

Gran sustido

LOGROÑESES, TAMBIEN: Ahorren bastante dinero comprando SABANAS donde

CAVERO

Comprando donde CAVERO no se equivocan. En otro caso, devuelve el dinero de toda compra

CAVERO vende barato. HARO

Por docenas y cientos, precios especiales, sin compromiso

VEA CLASES Y PRECIOS

DIA DE LOS ENAMORADOS

FEBRERO 14

SAN VALENTIN

¡placer de ofrecer alegría de recibir!

LOS MAS PRACTICOS REGALOS EN

OLMOS

Sagasta, siete :-: Hermanos Moroy, dieciocho

Continúa EL GRAN EXITO

MES BLANCO

Almacenes GONZALEZ-CUEVAS

SABANAS
TOALLAS
COLCHAS
MANTELERIAS
HILOS
ALFOMBRAS
MANTAS

OLIVETTI.-De Miguel Hnos., S. L., Calvo Sotelo, 9. Tlfno. 21 17 67.-Sistema A. F.

VENTANA A LA CALLE

Mañana —la moderna publicidad comercial pone buen cuidado en que no lo olvidemos nadie, y hace perfectamente— es el "Día de los Enamorados", la fiesta de San Valentín, que a lo largo de los años ha cobrado tan juvenil y simpática fisonomía.

¿Y, por qué este patronazgo del santo obispo de Terni sobre las parejas de tortolitos?

Algo ha venido casualmente a nuestras pecadoras manos que quiere explicarlo. Y resulta curioso airearlo en este día.

Sobre el martirio y muerte de San Valentín hay varias versiones, pero todas coinciden en que se debió a su fama de casamentero.

La tradición más antigua aparece vinculada a una fiesta de juventud que se practicaba en Inglaterra y Escocia, precisamente el día 14 de febrero, para celebrar el momento en que la Naturaleza viviente se despereza del largo sueño del invierno y reanuda el quehacer de crecer y multiplicarse, día en que el pájaro elige su pareja.

La fiesta consistía en un divertido juego. Muchachos y muchachas escribían su nombre en billetes separados, los arrollaban y luego los sorteaban. Cambiando los billetes formaban parejas. Los jóvenes tenían obligación de intervenir en el baile con su pareja, a la que ofrecían el homenaje de valiosos regalos. Durante varios días llevaban sobre el corazón o en la manga los billetes de las chicas. Y del juego solía surgir el amor...

El simbolismo del juego hizo después que fueran llamados valentinas y valentinos los jóvenes que se aman, como recuerdo de que en ese día 14 de febrero el obispo de Terni unió en matrimonio a cientos de parejas en la ceremonia nupcial más grande que recuerda la historia, y que fue origen de su martirio y muerte.

Y así quedó instituido el Día de los Enamorados, bajo el patronazgo de San Valentín, que en cada país ofrecía peculiares costumbres, usos y supersticiones.

Claro que de aquellas hermosas tradiciones sólo queda ahora el detalle de los regalos, para satisfacción y gozo de algunos comerciantes, que son los que tienen buen cuidado de airear la poética conmemoración de mañana.

Poética, sí, aunque la cosa haya derivado hacia la prosa de su explotación —muy legítima por otra parte— con claros y evidentes fines mercantiles. Poética, porque el amor siempre lo es, y poetiza todo aquello que toca. Aunque no haga más que rozarlo.

Esta es, o puede ser, la bonita explicación del origen del "Día de San Valentín", cuyo sepulcro, por cierto, se encuentra en la catedral de Almería, a donde dicen que trasladó su cuerpo incorrupto un canónigo de dicha ciudad, que fue en viaje especial a Roma.

Y ahora, desde hace muchos años, el 14 de febrero, se descubre el sepulcro y ante él desfilan los jóvenes enamorados almerienses, que rezan una oración para ratificar su promesa de mutuo amor hasta que la muerte los separa.

Muy bonito también, ¿verdad?

* * *

HUCHA POPULAR

Día, el de ayer de abundante movimiento en la Hucha Popular. Cuatro casos atendidos, de otros tantos enfermos necesitados, que comprenden las siguientes entregas de medicamentos:

Una caja de ampollas de "Anartril".

Un envase de grageas de "Torecan", otro de "Bellergal", otro de comprimidos de "Asmone", una caja de supositorios infantiles de "Elmufilina-Barbitón", una caja de ampollas de "Serpasol" y cuatro frasquitos de "Micoflavina".

Una caja de ampollas de "Banastil", otra de "Kombetin", otra de "Glucosmon" y un envase de comprimidos de "Betalona".

Y, en fin, un bote de "Anfimón".

Importe de todo esto, setecientas treinta y nueve (739) pesetas.

De aportaciones, hemos recibido quince (15) pesetas de "Una cigarrera jubilada". Que Dios se lo pague.

Con todo esto, el fondo general, cifrado ayer en mil seiscientas setenta y dos (1.672) pesetas, pasa hoy a las novecientas cuarenta y ocho (948).

LA VIDA EN LA CIUDAD

AGENDA DEL DIA

SANTORAL

SANTOS PARA HOY.—Agabo, Esteban, Polieuto, Julián, Benigno, Fusca, Maura y Esteban. Misa del domingo, color Morado y de segunda clase.

SANTOS PARA MAÑANA.—Valentín, Cirión, Nostriano, Eleucadio, Vidal, Cenón, Felícula, Efebo, Baso, Ammonio, Antonio, Protólico, Basiano, Agatón, Moisés, Dionisio, Próculo, Apolono, Antonino y Auxencio. Misa del lunes, de Feria (de sexuagésima), color morado, cuarta clase, conmemoración de San Valentín.

NATALICIOS

Una inscripción de nacimiento se verificó ayer en el Registro Civil, cuyo nombre del niño es Eduardo José, hijo de don Nicolás Cabello Pérez y de doña Piedad Pérez Rodríguez.

Reciban nuestra cordial enhorabuena.

SERVICIO FARMACEUTICO

Hasta las siete de la tarde:

Señora viuda de don Amadeo Sáenz de Buruaga, Industria, 2, y don Francisco Sanz Martín, General Franco, 1.

Nocturno:

Don Román Vallejo Tejada, Hermanos Moroy, 28, y don Jesús del Campo Corcuera, Jorge Vigón, 8.

Servicio para mañana, lunes:

Doña Africa Adán Martínez, Vara de Rey, 64, y don Santiago García Baquero, General Mola, 63.

ESTANCOS DE GUARDIA

Hoy permanecerán abiertos al público los siguientes estancos:

Sagasta (Plaza de Abastos); Plaza de Amós Salvador, 3; Marqués de Vallejo, 4; General Mola, 17; Marqués de San Nicolás, 42; Quiosco del Espolón; Estación de Autobuses; Marqués de Murrieta, 40; General Franco, 42, y República Argentina, 17.

SERVICIO DE GUARDIA PARA VEHICULOS

Servicio de guardia permanente para reparación de vehículos en domingos y festivos.

Grúas permanentes: Señor Coteron, Santos Ascarza, 48, Teléfono 212545; señor Ugarte, Pérez Galdós, 9, teléfono número 212343, y señor Baquerín, República Argentina, 40, teléfono 213694.

Taller con especialidad mecánica y eléctrica: Don Felipe Baquerín García, República Argentina, 40, teléfono 213694.

SEMANERO PARA ENFERMOS

El servicio parroquial de enfermos está atendido la semana entrante en la siguiente forma:

Redonda, don Santos García, General Mola, 53, tercero izquierda, teléfono 21-40-51; Palacio, don Antonio María Irigaray, Marqués de San Nicolás, 92, segundo, teléfono 21-19-13; Santa Teresita, Casa Parroquial, teléfono 21-13-11; Parroquia del Carmen, un Padre de la Comunidad, Doctores Castroviejo, 2, principal, teléfono 21-16-41; Valvanera, un Padre de la Comunidad, Vélez de Guevara, 2, teléfono 211142; Inmaculado Corazón de María, un Padre de la Comunidad, Inmaculado Corazón de María, Claret, 9, teléfono 21-12-11; Parroquia de El Salvador, don Rafael Ojeda, barriada de Yagüe, Toledo, 14, segundo derecha, y San José Obrero, señor cura párroco, Este, 2, tercero derecha.

2.ª Misión Cultural celebrada en la empresa «Marrodán y Rezola, S. A.», organizada por la Sección de Enseñanzas del Frente de Juventudes

Tuvo lugar la clausura de la Segunda Misión Cultural con aprendices, celebrada en los locales de la empresa Marrodán y Rezola, S. A., que ha venido prestando una colaboración eficaz para el buen desarrollo de la misma.

Los aprendices de la misma mejor clasificados, y con los que se realizará una actividad extraordinaria a fin de curso, han sido los siguientes:

Primero: Pedro Pangusión Ameyugo. Segundo: Eugenio Fernández Lacalzada. Tercero: Raúl Marín Beni. Cuarto: Rufino Barasoain. Quinto: Alejandro Espiga Montiel.

Hace 25 años

JUEVES, 13 DE FEBRERO DE 1941

EN ESPAÑA

Repatriación de niños españoles

Desde Barcelona salió el delegado extraordinario H. E. Caralt, a fin de organizar en Francia la expedición de varios centenares de niños españoles que esperaban regresar a la Patria. Vendrían en un tren especial, cumpliéndose así las órdenes del Caudillo, que prestaba una atención especial a esta obra.

—La casa en que nació la reina Isabel la Católica, en Madrigal de las Altas Torres, fue propuesta por la Real Academia de la Historia para declararla monumento histórico-artístico nacional.

—En Logroño continuaron las tareas del Primer Consejo Sindical Provincial, estudiando los problemas de transporte y paro obrero.

—En Islallana se produjo un sensible accidente de tráfico cuando venía a Logroño una camioneta propiedad del vecino de Ortigosa don Faustino Marín Pérez, conducida por su hijo Pedro. Al llegar a dicho lugar, una piedra de unos 20 kilos de peso, desprendida de una de las alturas, alcanzó al vehículo sobre una de las vendas delanteras, desviándolo y haciéndolo precipitarse desde unos 15 metros de altura al río Iregua. Resultando muerto don Justo Sáenz Martínez, de 60 años, casado, natural de Villoslada y vecino de Madrid, donde poseía una fábrica de sillas, y heridos los otros cinco ocupantes, dos de ellos de gravedad. Todos ellos eran de Ortigosa y de El Rasillo, y fueron trasladados a Logroño después de asistidos por los médicos de Albelda y Nájera, ingresando en el Sanatorio San Bernabé.

EN EL EXTRANJERO

Franco coincidió en Montpelier con Pétain y Darlán

Después de una cordialísima despedida por Mussolini en Bordrighera, el Generalísimo Franco y el ministro Serrano Suñer emprendieron el regreso. En la frontera italiana fue despedido con los honores correspondientes y lo mismo al entrar en Francia. En Montpelier fueron recibidos con honores militares. Allí se encontraban el mariscal Pétain y el almirante Darlán, celebrándose una comida en el edificio de la Prefectura. Luego, los dos jefes de Estado y sus ministros del Exterior celebraron una extensa y amable conversación. El mariscal y el Caudillo tuvieron que asomarse al balcón para corresponder a las aclamaciones. Después de una efusiva despedida, la caravana española siguió viaje, atravesando la frontera con España a las ocho de la noche.

—En el Senado norteamericano comenzó la discusión del proyecto de ley de ayuda a Inglaterra. De Nueva York informaban que si el Reich invadía Inglaterra, todos los barcos de guerra británicos recibirían orden de huir a Norteamérica.

—Sólo cuatro minutos duró la visita del embajador del Japón al presidente Roosevelt. No se recordaba visita tan breve de ningún diplomático recientemente nombrado.

—Los partes de guerra confirmaban que 13 mercantes que formaban parte de un gran convoy británico habían sido hundidos al Oeste de Portugal. Algunos eran transatlánticos que llevaban material de guerra para Gran Bretaña.

Hace 50 años

DOMINGO, 13 DE FEBRERO DE 1916

Desprendimiento de tierras en Briones

Gracias al guarda de la vía, se evitó una catástrofe ferroviaria en las proximidades de Briones. En el kilómetro 118, lugar denominado "Las Cuevas", sin duda por las nieves y lluvias de los pasados días, se produjo un desprendimiento de tierras y piedras minutos antes de que pasara el tren mixto que venía de Bilbao. Se apercibió el guarda de la vía y con el farol hizo señales que fueron vistas por el maquinista y pudo parar antes de llegar al montón de tierra que interceptaba la vía, y que de otra forma hubiera originado el descarrilamiento. Como el mixto y el expreso que iba a Bilbao tenían el cruce en Briones, se organizó el transbordo y los viajeros de uno ocuparon el otro y viceversa, retrocediendo a sus puntos de partida, mientras se dejaba la vía expedita.

—En Madrid giraban los comentarios en torno a las próximas elecciones, pues como el encasillado era muy difícil dado el número de aspirantes a candidatos, se iniciaron las rupturas de los partidos en muchas provincias, lo que presagiaba bastante lucha.

—De la guerra europea, nada importante se comunicaba. En la costa de Siria fue hundido el acorazado francés "Buffren", pereciendo su tripulación, compuesta de 600 hombres.

CUPON PRO CIEGOS
Número premiado ayer
048

Piso en alquiler
Se desea piso para los tres meses de verano. Tres o cuatro habitaciones.
Informar en
RAS PUBLICIDAD
Marqués de Vallejo, 13.
LOGROÑO

GALLETAS MARIAS
20 pesetas kilo
EL SUPERMERCADO DEL HOGAR

HUEVOS FRESCOS,
20 pesetas docena
EL SUPERMERCADO DEL HOGAR

FABRICA DE MALETAS RICARDO
Reparaciones, cuarterones cinturones caballero
Bolsos señora
GENERAL MOLA, 87 — TELEFONO 212388

FOTOCOPIAS EN EL ACTO Y EN SU PRESENCIA
Toda clase de documentos por ambas partes. Papel avión y vegetal. Fotocopias de libros sin desencuadernar. Revistas, periódicos, etc.
ABOGADOS — IMPORTADORES — EXPORTADORES — FAMILIAS NUMEROSAS
IGLEM
CALVO SOTELO, 22.

ELECTRICIDAD ARTEAGA
SAN BARTOLOME, 1. — TELEFONO 213268
APARATOS DE LUZ EN TODOS LOS ESTILOS
PARA LA DECORACION DE SU HOGAR
TELEVISORES OPTIMUS, ALTA CALIDAD

ROTULOS LUMINOSOS
Electro Fluorescencia Riojana
FLUORESCENTES, NEON Y PLASTICOS PARA LA INDUSTRIA Y DECORACION — BANDEROLAS, PLAFONES. — PRESUPUESTOS SIN COMPROMISO
Fábricas en MADRID - PAMPLONA VITORIA y LOGROÑO
Oficinas y fábrica AVENIDA DE BAILEN, 8. TELEFONO 21 49 44
DELEGADO DE VENTAS:
Marcelino Izquierdo, Baños, 7.-Tl. 214285

SEMANA DE LANAS
PRECIOS REBAJADOS
Madejas desde 5 pesetas
casa azul

Continúa nuestra
EXTRAORDINARIA
VENTA ESPECIAL
1966
¡GRANDES REBAJAS!
en TODAS las EXISTENCIAS
FEBRERO
MES DE...
SABANAS
MANTELERIAS
COLCHONES
TOALLAS, etc.
ALMACENES Marañón

ALMENDRA Y COCO RALLADO CASA PIAZUELO

Gestoría Administrativa
JOSE A. NAVAJAS SAENZ
DOCUMENTOS. — PASAPORTES. — CARNETS DE CONDUCIR. — MATRICULACIONES. — TRANSFERENCIAS. LEGALIZACIONES
M. VILLANUEVA, 1, 3.º IZQDA. DEPARTAMENTO 3.º
(Edificio López Romero)

Compañía Telefónica Nacional de España
SE ADMITE PERSONAL DE 17 A 27 AÑOS, PARA CURSILLO CAPACITACION DE MECANICOS
Informes, en Central de Teléfonos
Oficina de Colocación. Referencia número 6.708

LA VIDA EN LA CIUDAD

De cara a los Consejos Económicos Comarcales de Cameros y Arnedo

Hoyos de Iregua puede convertirse en la mejor estación deportiva de invierno de España

Reúne condiciones naturales únicas para darle rango internacional

Próximas ya a celebrarse las sesiones plenarias de los Consejos Económicos Sindicales de las zonas de Cameros y Arnedo, sesiones en las que se han de aprobar y elevar a definitivas —con las naturales modificaciones que aconseje el estudio de las mismas— las conclusiones adoptadas en las ya celebradas Comisiones de trabajo, las ponencias por éstas redactadas, trece en total, ofrecen un copioso material de datos, iniciativas, sugerencias y posibilidades, referidas a ambas comarcas en el vario campo económico abarcado por estos dos Consejos Comarcales.

Una tarea, la realizada por éstos, de la mayor importancia, pues que el texto de esas ponencias —fruto de un detenido y documentado estudio de los problemas, necesidades, recursos y medios naturales de las dos comarcas riojanas— constituyen el más rico venero de ideas y un recuento realista y fundamentado de nuestras disponibilidades actuales para el efectivo y progresivo desenvolvimiento económico de la Rioja.

Son muchos, muy diversos e importantes los motivos de interés que el contenido de las distintas ponencias nos brinda y que importa mucho que todos conozcamos, porque así ha de ser si pretendemos que estos Consejos den su fruto en el ámbito de unas realizaciones que tanto pueden beneficiarnos.

GRANDES POSIBILIDADES TURISTICAS DE CAMEROS

Sin que esto signifique preferencia ni deseo de señalar como más importante sobre los demás alguno de los temas estudiados por las ponencias, queremos concretar este breve comentario a las grandes posibilidades turísticas de nuestra región camerana y aun, dentro de ellas, al sugestivo panorama que se nos ofrece por lo que a los deportes de invierno en general se refiere, y muy particularmente al del esquí, que podría alcanzar importancia excepcional por lo excelentemente que para ello ha dotado la Naturaleza a la región de Cameros.

Cierto que, para llegar a crear una buena estación de deportes invernales, sólo contamos por el momento con eso, con lo que la Naturaleza nos ha dado generosamente: configuración del terreno, clima, bosques, agua, paisaje, etc. Habría que hacer todo lo demás. Pero esas condiciones naturales son tan completas, tan singulares y promotedoras, que bien merecería la pena considerar detenida y seriamente la cuestión, con ánimo de alcanzar, al menos, algo de lo mucho que podría conseguirse.

Bien se nos alcanza que el esfuerzo a realizar es grande, muy grande, y nuestros recursos limitados. Pero la empresa es, de todos modos, tentadora por su misma magnitud y porque, en definitiva, se cuenta con lo mejor, con unas condiciones naturales excepcionales, únicas, para hacer de nuestra región, según todas las opiniones de quienes han estudiado el asunto, la mejor estación de deportes de invierno de España, con categoría internacional.

HOYOS DE IREGUA, GRAN ESTACION DEPORTIVA INVERNAL

Nos estamos refiriendo concretamente —ya lo habrá advertido el lector, porque esto no es cosa nueva y de ello se ha hablado en otras ocasiones— a la zona montañosa donde se halla enclavada la cabecera de nuestro río Iregua, conocida por Hoyos de Iregua.

Todo lo que el deporte de invierno exige, particularmente el del esquí, lo reúne esa región en condiciones óptimas.

Situada al Norte de la divisoria de la Cordillera Ibérica, con alturas que sobrepasan los dos mil metros, próxima a la Laguna Negra, al pico de Urbión, a los embalses de Mansilla y Ortigosa, el emplazamiento de la zona resulta ideal por todos conceptos.

Pero es que hay más, mucho más, y de una importancia decisiva. Existen ya, naturalmente, espléndidas pistas de deslizamiento, constituidas por un amplio circo de origen glacial y con una orientación tal que, constantemente resguardado de los vientos dominantes en la región, permiten la conservación de grandes cantidades de nieve —de nieve en polvo de la mejor calidad, tan apreciada por los esquiadores— hasta bien entrado, a veces, el mes de mayo. Está repetidamente comprobado, a este respecto, que cuando la nieve ha desaparecido en Pajares y Nuria, cuando ha sido preciso suspender campeonatos en La Molina, en Hoyos de Iregua persistía abundante la nieve en inmejorables condiciones.

HACEN FALTA MUCHAS Y GRANDES OBRAS

Para que Hoyos de Iregua llegue a convertirse en estación de esquí, apta para celebrar en ella —en mejores condiciones que en cualquiera otra de España— toda clase de competiciones internacionales, hasta las de mayor categoría, con la intensa y segura corriente turística que esto acarrearía, se impone, no cabe duda, la realización de obras de mucha envergadura. Ante todo, buenas comunicaciones, carreteras buenas y seguras. Luego, alojamientos, paradores, refugios, todo ello con las debidas comodidades y el confort preciso. Instalaciones deportibas complementarias, adecuadas al rango que puede tener la estación. Lugares de pic-nic en los bosques y ríos situados en las rutas a Hoyos de Iregua. Aparcamientos...

Obras, todas ellas, en fin, grandes y costosas. Irrealizables —hay que reconocerlo— con nuestros propios recursos. Pero siempre es posible arbitrar fórmulas, sobre todo teniendo bien presente los incalculables beneficios que la estación de Hoyos de Iregua puede reportar.

CLIMA EXCEPCIONAL

Porque, a otras muchas razones que caben en los límites de este reportaje, aún queremos agregar, para terminarlo, algo que también es de la mayor importancia y que concurre a revalorizar las singulares condiciones que Hoyos de Iregua reúne para el caso: su clima excepcional, realmente sedante, con gran cantidad de días claros a lo largo del año, de sol radiante y de temperatura excelente durante el día, aunque por las noches descienda el termómetro hasta diez grados bajo cero. Y, salvo en lo alto de las crestas, donde el viento azota con alguna fuerza, completamente a resguardo de éste en cuanto se descienden unos metros, por la privilegiada orientación del paraje.

Este clima maravilloso, junto con la proximidad de Hoyos de Iregua a la laguna y embalses antes citados, ofrece otras amplias posibilidades deportivas —náuticas, de caza y pesca, etc.— capaces de permitir una explotación rentable de las instalaciones durante todo el año.

Esto es, nada más que esbozado a grandes rasgos, el sugestivo e interesantísimo panorama turístico-deportivo de la región camerana para un futuro que puede estar más o menos próximo según el empeño, la tenacidad, el ánimo resuelto y el entusiasmo que —a sabiendas de sus muchas y grandes dificultades— pongamos los riojanos en alcanzarlo.

Las posibilidades de Cameros

Puede convertirse en una zona importantísima en ganadería y pastizales

Cameros es una de las zonas riojanas que más posibilidades tiene a la hora de pensar en su desarrollo. Pero esta comarca, de unos años a esta parte ha decrecido en cultivos más del 60 por 100 y la ganadería en un 8 por 100 el vacuno, en 71 por uor 100 el lanar y el 43 por 100 el cabrío. La población ha emigrado y las condiciones económico-sociales de la zona son precarias en muchos pueblos e incluso en algunos puede suponer su desaparición. Pero nos encontramos con que el 92 por 100 del suelo de dicha comarca está dedicado a bosques y pastizales con una ganadería de razas poco seleccionadas, mal alimentadas, extensiva y sin pastos adecuados. La rentabilidad del suelo en esta zona de bosques es muy escasa.

No obstante todas estas deficiencias, el Consejo Comarcal de Cameros ha verificado un estudio de sus posibilidades y han llegado a la conclusión de que por sus características climatológicas y de suelo tiene buenas condiciones para el bosque y la ganadería. Con un sistema de explotación ganadera mixta (estabulación y pastoreo), creando pastizales o mejorando los actuales, consiguiendo un centro de mejora de razas ganaderas y replantando coníferas sobre todo en las laderas, el problema quedaría resuelto. Naturalmente, decirlo es mucho más fácil que hacerlo, pero el estudio de sus posibilidades y la manera de llevarlo a cabo con el máximo de garantías está sobre la mesa. Ahora hace falta dinero, casi seiscientos millones para que Cameros pueda ser una comarca donde no se conozca la emigración y exista un alto nivel de vida. La financiación, según los técnicos podrá llevarse a cabo entre los fondos ordinarios del Patrimonio Forestal del Estado, las consignaciones presupuestarias del Plan de Desarrollo y los fondos procedentes del plan de mejora de los montes de utilidad pública.

El plan está hecho. Si esta serie de organismos financia la creación y mejora de pastizales, repoblación, centros de mejora ganadera, etc., Cameros, sus treinta y un pueblos con siete mil habitantes puede evitar la despoblación, fomentar el crecimiento y sobre todo impulsar el desarrollo comarcal, algo que se ha experimentado en Navarra con éxito y en lugares cuyas posibilidades quizá fueran menores.

M. S. G.

El tiempo, ayer

Máxima, 10'4 grados, a las 18; mínima, 4'8, a las 8'00, y media, 7'6. Lluvia, 3'8 litros por metro cuadrado. Presión atmosférica, 710. Humedad relativa: Máxima, 91 %, a las 19, y mínima, 77 %, a las 14. No lució el sol.

DELEGACION PROVINCIAL DE TRABAJO

La venta de aceites de oliva

Se pone en conocimiento de todos los Economatos Laborales y Cooperativas de Consumo de esta provincia, que por la Comisaría General de Abastecimientos y Transportes se ha autorizado con carácter transitorio y por un período de cuatro meses la venta a granel de aceites de oliva.

Visitas al gobernador civil

El gobernador civil, don Antonio Gómez Jiménez de Cisneros, recibió ayer en su despacho oficial las visitas de don Fernando Quintana Otero, jefe provincial de Sanidad, y don Leovigildo Diosdado Herrero, comisario jefe del Cuerpo General de Policía.

El día 15 se celebrarán en Zaragoza las pruebas de madurez preuniversitario

El rector magnífico de la Universidad de Zaragoza, en telegrama recibido hoy, comunica que las pruebas de madurez del curso preuniversitario comenzarán el día quince del actual, a las cuatro de la tarde, en los edificios de la Ciudad Universitaria, debiendo concurrir todos los alumnos. En los tablones de anuncios de dicha Ciudad Universitaria se fijarán los detalles.

Delegación Provincial de Sindicatos

EXPOSICION MUNDIAL FORESTAL DEL MUEBLE Y DE LA PESCA FLUVIAL Y CAZA

Entre las fechas del 4 al 19 del próximo junio tendrá lugar en Madrid un certamen - exposición que abarcará desde la maquinaria y equipos para la industria de productos forestales, hasta la pesca fluvial y caza, pasando por todo lo relacionado con el mueble en sus diferentes aplicaciones.

Todos aquellos organismos, entidades y firmas comerciales que se interesen por todo lo relacionado con dicha exposición pueden informarse detalladamente, bien en el Sindicato Provincial de la Madera, o en el Servicio de Concursos, Mercados, Ferias y Exposiciones de esta Delegación.

Hermandades de Trabajo

LA CONFERENCIA SOBRE "LIBERTAD RELIGIOSA" SE CELEBRARA EL DIA 15

Al objeto de que los interesados sepan con exactitud la fecha de su celebración, se nos ruega por las Hermandades de Trabajo que hagamos público, que la conferencia sobre "Libertad religiosa" que ha de pronunciar el Rvdmo. Padre Jesús Solana, S. J., natural de Calahorra y decano de la Facultad Teológica de Oña, tendrá lugar a las 8'15 de la noche del próximo día 15, en la iglesia de San Bartolomé.

SEÑORITA

Con amplios conocimientos de Mecanografía y Redacción comercial. OSABA Electricidad
Teléfono 211811
Oficina de Colocación.
Referencia número 8.511

EN HARO COMPRO SOLAR

Escribir, NUEVA RIOJA
número 19

VEA

papeles pintados en DROGUERIA ALVAREZ
nuevos MODELOS, años 1966-67, importados para Vd.

QUESO MANCHEGO EXTRA
80 pesetas kilo
EL SUPERMERCADO DEL HOGAR

Electricistas

se necesitan oficiales instaladores electricistas. Presentarse personalmente
IGNACIO SORIA, S. A.
Avenida de Colón, 10.
LOGROÑO
Oficina de Colocación.
Referencia número 8.561

EN AMOS SALVADOR, 3.
TRILÓ continúa su anual liquidación.
de LANAS-LANAS
a precios muy rebajados

ACADEMIA ZURBARAN

Presenta su sección de clases de Pintura para niños y niñas de 4 a 13 años
Precio, incluidos todos los materiales:
300 PESETAS MENSUALES
Informes e inscripciones: c/. Huesca, 10, 1.º dcha.

VENDEDOR - DELEGADO ZONA

Ingresos iniciales, 200 - 250.000
Más dietas

NECESITA importante empresa de confección de Barcelona, de acreditada marca, para visitar NORTE. Controlará y animará un equipo de tres representantes. Debe tener experiencia en ventas, estar introducido en la zona, poseer gran personalidad y acentuadas dotes de persuasión. Edad, no inferior a 30 años. Coche propio. Escribir, acompañando "curriculum vitae" y referencias, a Publicidad TRIEDO. C/ Tuset, 34, entlo. C. - BARCELONA (6) núm. 441

SABANAS
"EL BURRITO BLANCO"

Envuelven Felices Sueños
Son suaves, resistentes y de puro algodón

Aproveche el
MES BLANCO
de Almacenes
GONZALEZ CUEVAS
donde encontrará el SURTIDO COMPLETO de las Sábanas EL BURRITO BLANCO.
San Bartolomé, 20 - Tel. 22 05 54
LOGROÑO

LENTEJAS SUPERIORES
24 pesetas kilo
EL SUPERMERCADO DEL HOGAR

Covilma
suministro construcciones
carpintería de aluminio de extrusión anonizado para edificios y plantas comerciales
Talleres y Oficinas:
Carretera de Burgos, Km. 3
Teléfs. 21 21 04 - 05 (dos líneas)
LOGROÑO

El Evangelio de hoy

Domingo Sexagésima

Se reunía mucha gente en torno a Jesús y, al pasar por los pueblos, otros se iban añadiendo. Entonces les dijo esta parábola:

Salió el sembrador a sembrar su semilla. Al sembrarla, algo cayó al borde del camino, lo pisaron, y los pájaros del cielo se lo comieron.

Otro poco cayó en terreno pedregoso, y al crecer se secó por falta de humedad.

Otro poco cayó entre zarzas, creciendo al mismo tiempo, lo ahogaron.

El resto cayó en tierra buena, y al crecer dio fruto al ciento por uno.

Dicho esto, exclamó:

—El que tenga oídos para oír, que oiga.

Entonces le preguntaron sus discípulos:

—¿Qué significa esta parábola?

Y El les respondió:

—A vosotros se os ha concedido conocer los misterios del Reino de Dios; a los demás, en parábolas, para que viendo no vean y oyendo no entiendan.

El sentido de la parábola es éste:

La semilla es la Palabra de Dios.

Los del borde del camino son los que escuchan, pero luego viene el diablo y se lleva la palabra de sus corazones, para que no crean y se salven.

Los del terreno pedregoso son los que, al escucharla, reciben la Palabra con alegría pero no tienen raíz; son los que por el momento creen, pero en el momento de la palabra fallan.

Lo que cayó entre zarzas son los que escuchan, pero con los afanes y riquezas y placeres de la vida, se van ahogando y no maduran.

Lo de la tierra buena son los que con un corazón noble y bueno escuchan la Palabra, la guardan y perseveran hasta dar fruto.

(San Lucas, 8-4-15)

«El hombre es respuesta a Dios»

Gz. de Arrieta, S. J.

Hubo necesidad de que el Maestro explicara a sus apóstoles la parábola de hoy. Por ello no queda duda sobre la precisión que el Señor hizo al describirnos a los que íbamos a formar su reino sobre la tierra. Nos agrupó en cuatro divisiones, aunque siempre nos dejó con la suficiente libertad de poder promocionar a la "primera división", único lugar donde se da con gran exuberancia la sementera del Señor, hasta el ciento por uno. Esto es el cristianismo: la divina ambición del más. Comenzaremos por los cristianos de "cuarta división", donde la divina semilla, que es la palabra de Dios, no llega a penetrar.

"CUARTA DIVISION"

Es natural que aquí se encuentren los más. La vulgaridad prolifera con máxima abundancia y descaro. Son los que han recibido inútilmente su bautismo; se han hecho merecedores de un tribunal de justicia superior en el que ni la ignodancia los podrá slavar. Han aprendido lo suficiente, aunque lo olvidaron con el egoísmo e irreflexión de sus ideas. De estos cristianos saca Santanás demonios de "primera división".

"TERCERA DIVISION"

Es en el corazón donde Dios hace su sementera; pero hay corazones de piedra en los que ni la semilla, ni el sol, ni el agua pueden penetrar. Son los autosucifientes, los pagados de sí, porque sintieron un primer fervor, son los racionalistas. Los hombres que aquí se encuentren soñaron con un triunfalismo mesiánico que nunca llegó. No buscaron el Reino de Dios, sino su reino, el reino de los pequeñitos hombres que siempre se sofoca. A esta clase de hombres, la misma luz del sol destinada a fecundar los secó.

"SEGUNDA DIVISION"

Aquí la semilla cayó sobre espinas. La tierra era lo suficiente fuerte y el temperro lo suficientemente sazonado para lograr la coexistencia hasta el día de separar la cosecha. El resultado fue que las espinas llegaron a buen término por aquello de que "los hijos de las tinieblas...". La semilla, en cambio, fue sofocada por las espinas; no porque fuera mala ("mis palabras espíritu y xida son", dijo el Señor), sino porque la tierda, al querer servir a los señores, se vio agotada e inclinada a los primeros ataques. A los cristianos que integran esta "segunda división" les falta constancia en la vida, espíritu de lucha, confianza en la victoria; no quisieron emular el cielo ni pensaron que todo vendría de arriba, porque Dios da la victoria y ayuda a quien se ayuda.

"PRIMERA DIVISION"

Parte de la semilla finalmente cayó en buena tierra. Buena tierra eres tú si eres humilde. Son dos palabras que dicen lo mismo porque humilde es tenerse en lo que somos: tierra. Y somos tierra buena porque Dios nos hizo buenos con su palabra. Nos hacemos malos cuando la rechazamos. La Palabra de Dios es dura porque exige cambio de voluntad; esto es negarse a sí mismo. Buena tierra llama el Evangelio al corazón sano que conserva día y noche la Palabra del Señor en su querer y la hace fructificar con la paciencia hasta producir el ciento por uno.

Dicho esto, exclamó el Maestro:

—¡Quien tenga oídos para oír, oiga!

Importancia de un decreto pontificio

La Virgen de Valvanera, declarada Patrona principal de nuestra diócesis

Hosta ahora era Reina de la Rioja y Cameros, pero no Patrona canónicamente

El pueblo debe tomar conciencia de una realidad que viene viviendo hace siglos y que estaba a falta de la sanción oficial

Nada más grato para un riojano que hablar de Valvanera, donde tiene altar el Sol de la Rioja, nuestra Santísima Patrona la Virgen de los Distercios. Ayer, tuvimos la fortuna de encontrarnos con el Padre Casiano, uno de los fieles capellanes guardadores de la Virgen nuestra, y recordando que es actualidad viva y palpitante el decreto de la Sede Apostólica declarándola Patrona principal de esta diócesis que forman la Rioja y los Cameros, de él interesamos, con afán de divulgacion y de documentación, detalles de lo que es sin duda transcendental para la religiosidad del pueblo riojano, detalles que en amena conversación nos va dando.

—Diga, Padre Casiano, ¿de qué se trata en realidad?

—Se trata de un decreto de la Sede Apostólica, o sea del Santo Padre, a través de la Secretaría de Estado.

—¿Y qué contiene este decreto?

—La proclamación de la Virgen de Valvanera como Patrona principal de la diócesis de Calahorra, La Calzada y Logroño.

—¿Nos explica mejor qué significa eso?

—Mire usted: Hasta ahora, desde hace muchísimos años, la Virgen de Valvanera era la Virgen de la devoción principal de los riojanos; su santuario era el más visitado; como usted sabe, la Virgen fue coronada en octubre de 1954; en consecuencia de esto, la Virgen de Valvanera era la Reina de la Rioja y Cameros. Pero todo esto, canónicamente, era muy poca cosa, casi nada. Desde ahora, en cuanto el poder del Vicario de Cristo puede hacerlo, la Virgen de Valvanera es la Patrona principal, oficialmente, canónicamente, por derecho podríamos decir.

—¿Alcances y consecuencias de todo esto...?

—Visibles. Que un día señalado —que va a ser el 15 de septiembre—, toda la diócesis tendrá la fiesta de Valvanera, y en ese día se celebrará la misa propia de esta advocación y los clérigos recitarán el oficio divino —el Brevario— con rezo propio también de la Virgen de Valvanera. Como hasta ahora de los Santos Mártires de Calahorra y de Santo Domingo de la Calzada.

—Para muchos, Padre, va a ser descubrimiento y sorpresa; la mayoría hemos estado en la creencia de que todo esto venía siendo hace muchísimos años.

—Estamos, pese a lo avanzado de los tiempos, en época de descubrimientos. Pues, no, no era así. Era sólo un patronazgo de afecto, de deseo, incluso después de la coronación en el Espolón.

—Lo que quiere decir que este decreto tiene más importancia que la misma coronación...

—Sin género de duda. Ya le he dicho el por qué.

—¿Me deja que le pregunte por qué ha llegado tan tarde?

—Pues, sencillamente, porque no se ha conseguido antes. Pero es que tampoco habían madurado las cosas como para haberlo podido gestionar. Creo que es palpable lo que ha avanzado y, siguiendo nuestra expresión, madurado, la devoción de la Rioja a Valvanera.

—Cierto y evidente. ¿A qué atribuye usted este avance y esta madurez?

—A muchos factores, todos muy recientes para que haga falta enumerarlos. Podíamos citar las dos visitas pregrinas, las obras de restauración, la coronación canónica... y los tiempos que hacen más fácil la difusión y el viaje.

—¿Y a quién tenemos que agradecer los riojanos este decreto?

—Al Santo Padre, naturalmente y en primer lugar; pero como promotor exclusivo y eficiente, al señor obispo; a nadie más.

—Pues, gracias al Santo Padre y a nuestro señor obispo de parte de todos los riojanos. ¿Esperaban ustedes, los monjes, esto?

—Veíamos a nuestro prelado muy interesado y activo en el asunto Valvanera. En las obras está desplegando una actividad que nos tiene extrañados y, ¿cómo no?, agradecidísimos. Incluso supimos que se quiso gestionar un día festivo con misa y oficio propios; pero lo habíamos casi olvidado.

—Entonces, ¿contentos los monjes?

—Contentísimos. Y que conste, muy agradecidos. Además, no es la primera vez que se ha intentado, pero es la primera que se ha conseguido. Así que, además de nuestro agradecimiento al prelado, nuestra enhorabuena por el éxito.

—Pues, enhorabuena y muchas gracias a nuestro señor obispo de parte de todos los riojanos y cameranos también. Y enhorabuena a ustedes los monjes capellanes de la Virgen.

—Muchas gracias.

—¿Cree usted que la buena nueva tendrá eco popular?

—De eso se trata precisamente, de que el pueblo tome conciencia de una realidad que viene viviendo hace siglos y que estaba a falta de una sanción oficial como ésta.

—Entonces, ¿se notará aumento en las peregrinaciones?

—Es de esperar que así sea. Esa sería la consecuencia natural.

—¿Por qué la fiesta popular el quince de septiembre?

—La designación de esta fecha se justifica en una tradición que arranca del Hermano Tiburcio y a la que los pueblos han demostrado una fidelidad y cariño permanentes.

—¿Algo extraordinario para ese día este año?

—La palabra la tiene el señor obispo. Pero yo creo, aparte lo ya apuntado, se dará la Misa de los Caballeros, y tendrá lugar la fiesta popular.

El Padre Casiano tiene muchas cosas que hacer. Tiene prisa. Y nos despedimos mientras le damos la enhorabuena, que extendemos a todos los monjes, con las gracias de todos los riojanos al señor obispo por sus gestiones para obtener el deseado decreto.

Los repetidores de TV de Cerroyera y Yerga

Hemos recibido la siguiente nota:

El ayudante de ingeniero de Telecomunicaciones de la Dirección General de Radiodifusión y Televisión, señor Lafuente, estuvo para llevar a cabo la recepcion e inspección del repetidor de TV instalado por la Diputación de Logroño en el monte de Cerroyera y que servirá a la comarca de "los Cameros", cuencas de los ríos Leza e Iregua.

El presidente de la Diputación, don Rufino Briones, encargó a dicho señor se interesase por los trabajos que se están llevando a cabo también y en fase muy avanzada del repetidor del monte Yerga, que llenará de TV a una amplia zona de los partidos de Arnedo y Cervera, y que comprende pueblos importantes como Autol, Quel, Grávalos y Aguilar, y también que hiciese la prueba en la zona de Viniegra-Valvanera una vez en marcha el repetidor de Cerroyera, para la inmediata instalación de un repetidor para aquella comarca, la que aún queda en la provincia sin este servicio de información.

El jueves día 10 el señor Lafuente estuvo a ver al presidente y dar cuenta de sus trabajos.

Parece que el repetidor de Yerga es casi seguro que estará en pruebas para primeros del mes de abril próximo. Transmitirá por el canal once.

En el repetidor de monte Cerroyera se tendrán que llevar a cabo todavía unos ajustes por la casa instaladora en el equipo transmisor, ya que en zonas de visibilidad directa la señal no es la que corresponde a la potencia del repetidor, que es la misma que la del Puerto Herrera, 50 w.

Los pueblos de Ortigosa y Villoslada irremisiblemente tienen que instalar micro-repetidores por estar en zonas completamente en sombra, al igual que los de San Román y Murillo de Río Leza. Estos micro-repetidores son en general de poco coste (de 30.000 a 40.000 pesetas), y como la señal piloto la tienen en cualquier altura que domine el pueblo, el importe de la línea eléctrica será también muy reducido.

Respecto al repetidor para la zona de Viniegras, Canales y Valvanera hay una señal piloto bastante aceptable, tanto del repetidor de Puerto Herrera como de Navacerrada, en la Sierra de Urbasa, y el deseo del presidente de la Diputación es el de que se instale seguidamente de que se reciba el informe de Madrid.

PISOS

Amueblados por MUEBLES DULCE le quedarán más bonitos. - Vea últimas creaciones. Mayor, 18. (frente iglesia Santiago).

Teléfono 22-03-50 VISITENOS

FRIGORIFICOS

PAGO 24 MESES

SIN RECARGOS

PRECIOS DE CONTADO

SOLO POR POCAS SEMANAS, APROVECHE NUESTRA CAMPAÑA DE INVIERNO Y COMPRE HOY MAS BARATO LO QUE NECESITARA MAÑANA

Radio Moreno

VARA DE REY, 7. - LOGROÑO

Vida religiosa

PADRES CARMELITAS

La Venerable Orden Tercera de la Santísima Virgen del Carmen y Santa Teresa de Jesús celebrará hoy, domingo, día 13, los ejercicios piadosos que previene su Regla en la iglesia de Padres Carmelitas en la forma siguiente: A las nueve de la mañana, misa de comunión, y por la tarde, a las seis y media, Junta de terciarios y retiro para los mismos.

FILETES DE ANCHOAS

7 pesetas lata

EL SUPERMERCADO DEL HOGAR

Horario de Misas

para domingos y días festivos

Parroquia de la Redonda
A las 7-8-9-10-11-12-1

Parroquia de Palacio
A las 7-8-9-10-11-12-1

Parroquia de Santiago
A las 7'30-8'30-9'30-10'30 11'30-12'30-1'30

Parroquia de Valvanera
A las 7-8-9-10-11-12-1

Parroquia del Carmen
A las 7-8-9-10-11-12-1

Parroquia del Corazón de María
A las 7-8-9-10-11'15-12

Parroquia de Santa Teresita
A las 7'30-8'30-9'30-10'30 11'30-12'30 y 1'30

Parroquia de El Salvador (B. de Yagüe)
A las 8'30 y 10'30

Parroquia de San José (B. de Ballestero)
A las 9-10-11-12'30

Parroquia de San Antonio de Padua)
(Al otro lado del Ebro)
A las 8-10 y 12

Parroquia de San Pío X
A las 8-10-11'30-12'30

San Bartolomé
A las 6-6'30-7'30-8'30-9'30 10'30-11'30-12'30 y 1'15

Padres Escolapios
A las 7'30-8'30-9'30-10'30

Servicio Doméstico
A las 7'30-8'30-10-12'30

Madres Agustinas (Vara de Rey)
A las 8 y a las 9

Hermanitas Ancianos Desamparados
A las 8 y a las 10

Misioneros del Corazón de Jesús
A las 8 y 10'30

Padres Blancos
(Carretera de Soria)
A las 8 y 11'00

Madre de Dios
A las 7'45

Madres Carmelitas
A las 8'30

Agustinas Ermitañas
A las 9.

Cristo del Humilladero
A las 10

Hogar Provincial
A las 8 y a las 10.

VESPERTINAS

4'30: San José
5'00: Palacio
5'15: San Pío X
5'30: Redonda
6'00: Corazón de María y San Pío X
6'30: Servicio Doméstico
7'00: Valvanera y Palacio
7'30: Santiago, Santa Teresita y El Salvador
8'00: Redonda, San Antonio, Corazón de María y El Carmen
8'30: San Bartolomé.

†

LA SEÑORA

Doña Lucía Río Río

Viuda de Palacios

FALLECIO EN TORRECILLA SOBRE ALESANCO EN EL DIA DE AYER, A LOS 84 AÑOS DE EDAD

habiendo recibido los Santos Sacramentos

R. I. P.

Sus resignados hijos, doña Eufemia, doña Francisca (viuda de Martínez, Maestro Nacional) y don Martín (Capitán de Artillería); hijos políticos, don Ciriaco Sáenz y doña Sofía Cortés; hermana política, doña Virginia Beltrán; nietos, bisnietos, sobrinos, primos y demás familia, participan a sus amistades tan sensible pérdida y les ruegan una oración por el eterno descanso de su alma, por cuyo piadoso favor les quedarán muy agradecidos.

Torrecilla sobre Alesanco, 13 de febrero de 1966.

Funeral, misa de réquiem y exequias de cuerpo presente. — HOY, DOMINGO, a las CUATRO.

Conducción del cadáver. — A continuación.

†

Primer Aniversario

EL SEÑOR

Don Francisco Cabezón San Juan

QUE FALLECIO EL DIA 14 DE FEBRERO DE 1965, A LOS 76 AÑOS DE EDAD

habiendo recibido los Santos Sacramentos

R. I. P.

Sus hijas, doña Eugenia y doña Carmen; hijos políticos, don Florentino Cabezón y don Isaías Robles; hermanos, don Laureano y doña Agustina; hermanos políticos, nietos, bisnietas, sobrinos, primos y demás familia, ruegan una oración por el eterno descanso de su alma y la asistencia al FUNERAL DE CABO DE AÑO que se celebrará MAÑANA, LUNES, a las DIEZ, en Santa Teresita, por lo que les quedarán muy agradecidos.

Logroño, 13 de febrero de 1966.

SIN SALIR DE NUESTRA REGION

MINUTO LOCAL

Poda de árboles, primavera, San Valentín y un accidente

Tratar de traer con nuestro sólo optimismo la primavera es dura faena. Sin embargo, el prepararnos para recibirla tiene su gracia; y bien que nos divertimos viendo como el sol se va poniendo más vertical y metiendose entre los huesos, y la gente experimenta un ligero cambio —naturaleza viva somos todos— y se nota cierta atmosfera flotar...

El comentario nuestro se refiere a los preparativos de la ciudad para la primavera. Por lo menos, cada año se podan los árboles de las vias públicas y en tal faena se emplean cinco o seis trabajadores del Ayuntamiento, y otros eventuales contratados por dicha institución en Municipios vecinos.

Los paseantes se encuentran con esa labor de limpieza y comentan a su aire cada uno lo que piensa. Por ejemplo, sorprendimos una conversación entre el señor que lo sabe todo y explica a otro lo que "a él le parece": La poda se efectúa cada año, cuando la savia nueva nace de la tierra y lubrica las plantas. Es necesario que se le prepare el camino a las hojas, las ramas y los tallos para que broten verdes y con fuerza.

El empleado que tiene su misión en los árboles —corta y poda las ramas desnudas— comenta: Si resulta peligroso es bien necesario este trabajo, aunque muy largo. Tenemos muchos árboles para podar en paseos, calles y glorietas. Este año tuvieron que contratar gente de otras partes y, sin embargo, tenemos para muchos días...

Con vistas, incluso, del Día de los Enamorados, una chica decía: Para mí, la poda de los árboles significa que viene la primavera. ¿Sabes? La primavera empieza para las que estamos enamoradas con la fiesta de San Valentín. Por eso, cuando empieza la poda...

Y el niño: Me adelanté a coger una de las ramas para jugar con ella, y el que podaba me dijo: Que te harás daño, muchacho; deja eso ahí y estate quieto. Con lo divertido que resulta jugar con esas ramas...

Cada uno pues, demuestra algo con la novedad que se repite todos los años. Muchos pasan sin darle la menor importancia por donde efectúan esta clase de trabajos. Incluso por donde suceden los accidentes. Ayer, a eso de las tres de la tarde, un podador de Alberite se desprendio de lo alto de un plátano y se hirió en la caída. Se le atendió en un centro de auxilio de la localidad y su estado era, anoche, de pronóstico gravísimo. Vaya desde aquí nuestro sentimiento por este accidente que entristece la faena que abre para nosotros la espera de la primavera. Era lo último que podía suceder...

MEJIA VELILLA

Solemne clausura del triduo sobre información conciliar en la catedral de la Redonda

Nuestro amadísimo obispo habló sobre «La Iglesia en el mundo moderno»

A las ocho de la noche de ayer se llevó a cabo la tercera y última parte del triduo solemne sobre información conciliar. Celebró la santa misa y disertó el obispo de la diócesis, doctor don Abilio del Campo y de la Bárcena.

Toda una lección de filosofía sobre la primera parte del esquema conciliar "La Iglesia en el mundo actual", dio nuestro amadísimo prelado.

EL ESQUEMA TRECE

Manifestó que la "Constitución dogmática sobre la naturaleza de la Iglesia en el mundo actual" era el documento más importante salido del Concilio. Este esquema 13 no es un rompecabezas, ni mucho menos. Tiene orden en su trabazón interna.

El protagonista de este esquema es el hombre. Sin más adjetivos. Solamente el hombre en cuanto tal: blanco o negro; bueno o malo; católico o no. A través de este documento, el Concilio actualiza el escenario en el cual se encuentra el hombre: el mundo actual.

Pero el escenario del mundo no es halagüeño. No es bonito. Está lleno de contrastes y contrasentidos...; guerras y odios..., miedo y temores..., riqueza y pobreza, en extremos y medidas..., libertad y esclavitud..., discriminación racial...; pueblos superdesarrollados y pueblos infradesarrollados.

Los grandes extremos coinciden en este teatro.

Pero lo terrible es en el orden espiritual; separación y desequilibrio en las familias; en padres e hijos; marido y mujer. Contraste y contradicción entre la juventud y la vejez. Incomprensión.

Desde luego que la Iglesia no puede ser insensible a esta situación. Se pregunta por el hombre. El hombre es un animal racional; tiene cuerpo y alma, y por eso mismo sufre una pugna interior. Entre materia y espíritu.

El hombre puede físicamente decir no a Dios, porque El le ha dado esa facultad para no forzarle; pero debe subordinarse al Creador. De lo contrario, será castigado. Entonces, su libertad está condicionada por la moral. El hombre por ser libre es responsable.

PLANEAMIENTO DE LA MUERTE

El hombre no quiere morir. Se resiste a la descomposición, como todo organismo vivo. Pero, aleluya, pues al final de esta corta vida terrena viene la eterna, que es la valedera. Por eso la Iglesia contesta a la interrogante de la muerte: existe por el pecado. Porque Dios no quería que el hombre muriera. Por eso vino Cristo a salvarnos. Entonces, existe la obligación de santificarse en esta vida para la salvación eterna, a través de la derogación del yo. El hombre es esencialmente comunitario. Debe darse a los demás. No puede ser individualista. No se puede vivir en autarquía. Valerse por sí mismo. Aislarse de los demás. Asociación entre los hombres es lo que pregona la Iglesia. Convivir, no coexistir, porque se tiene alma, se es persona, se tienen derechos, obligaciones. Se es inteligente. La solidaridad es ley de caridad.

El templo se vio completamente lleno de fieles, que siguieron con gran atención la cálida y elocuente palabra del doctor Abilio del Campo y de la Bárcena.

Latinoamérica, horizonte abierto

Por E. Velasco, S. J.

Recordamos la última exhortación pastoral de nuestro prelado. Hoy, domingo, trece, día de las vocaciones hispanoamericanas. Más de un riojano trabaja en aquellas tierras tan llenas de recuerdos para todos los españoles. Los cimientos de la casa del Señor en América están asentados sobre rocas hispanas. España llevo la Iglesia, que no moverán ni vientos ni siglos, que "fue surco y simiente"...

Por eso, cuando el Concilio nos recuerda que debemos tener un interés especial por aquellas regiones "en que, por el escaso número de sacerdotes, están en peligro los fieles de apartarse de los mandamientos de la vida cristiana e incluso de perder la fe", los católicos españoles no podemos olvidar que, desde 1492, América es nuestra ahijada en la fe.

América, lavada y regenerada por mediación nuestra, tiene necesidad de brazos españoles tendidos hacia la voz inspirada del Concilio. Debemos ayudar a que los muros de la casa sean bien altos, fuertes y armoniosos. La unidad de la Iglesia debe ser vivida en todos los tiempos y países. Pero esta realidad tiene matices maternales tratándose de la Iglesia española y americana.

El Señor nos la confió, en cierta manera, y nos hizo guardianes de sus corderos y de sus llaves. Nuestra labor no ha terminado. Faltan brazos en la viña de Latinoamérica. Faltan rodillas en oración. Escasean testimonios vivientes de Cristo. Se necesitan ayudas económicas para los escasos obreros que allá trabajan, para que puedan multiplicar su actividad y su penetración.

Pío XII, Juan XXIII, Pablo VI, y la voz múltiple pero uniforme de los obispos americanos, esperan confiadamente en los españoles. Desde el otro lado se eleva el grito del Apóstol: "Si un miembro padece, todos los miembros sufren con él". Así es que viviremos ese sentido de Iglesia que nos exige el Concilio y nuestro tiempo. No podemos cruzarnos de brazos, estar en abundancia mientras otros padecen escasez. A nosotros se nos exigirá más, porque recibimos más.

Los españoles debiéramos responder a esta llamada del Señor con la voz estremecida de la poetisa americana cuando escribe:

> **Ve tranquilo, Señor. Haré tu casa**
> **indestructible, sobre piedra y agua,**
> **bajo el sol y la nieve, en el desierto,**
> **y en la ciudad de cúpulas doradas.**
> **Vencedora y triunfante has de encontrarla**
> **cuando retornes por la ley del Padre.**

Esta debe ser nuestra actitud y nuestra plegaria para que la Iglesia, querida por Cristo, se realice en America.

A veces, me estremezco. Pienso. Nosotros llevamos la luz. Ahoda, quizás, ¿no la tenemos? Los siglos pasados ¿son consuelo?, ¿acusación?... Allí hay hambre de eternidad, y nosotros, quizás, parecemos bellas durmientes, reposando en glorias y laureles pasados. Pero, "en el atardecer de la vida" se exigirán cuentas a nuestro amor dormido.

La voz del Concilio, de nuestro Padre, de nuestros hermanos de América..., es clara y transparente, es bramido angustioso, es llamada inquieta... ¿Qué responderemos?... Oración, limosna, sacrificio, prestación personal...

MARISOL PEREZ SANZO: dará una vuelta por media a España como modelo de una peluquería

En el día de los novios opina sobre las cualidades de un pretendiente

Marisol Pérez Sanzo es asturiana cien por cien. Nació por los aledaños de la costa en Boal, y allí ha pasado teóricamente sus 20 años de vida. Y si digo teóricamente, es porque se ha convertido en una mujer que pasará gran parte del año viajando. Llegó a Logroño el mes de noviembre y ahora, a partir de marzo, tendrá que desplazarse a varias ciudades españolas. ¿El motivo? Cuestión profesional: actuará en una exhibición de peinados, como maniquí de la casa donde trabaja en Logroño.

—Las primeras exhibiciones serán en Pamplona, Bilbao, Vitoria, Zaragoza, Barcelona y otras ciudades españolas. Presentaremos los peinados más adecuados para la primavera.

Marisol fue elegida recientemente «Miss Peña Motorista», el pasado mes de diciembre, y también ostenta el título de dama de honor de «Miss Texas». Su figura y elegancia natural la han hecho acreedora a una popularidad entre las jóvenes de Logroño.

—¿Estás adaptada al ambiente de Logroño?

—Bastante. Los riojanos me parecen francamente agradables. Se dan mucho y se desvelan con su confianza...

—Mañana es día de los novios. Creemos que las chicas guapas deben estar consultando a el protector de los enamorados, San Valentín. A estas horas es casi obligación una pregunta sentimental e indiscreta.

—¿Tienes novio?

—No tengo —me dice rotundamente—; soy todavía joven y el trabajo no me ha dado a pensar en un novio. Así por el momento mi respuesta es negativa.

—Continuando con el tema de los enamorados, ¿cuál es el novio o el esposo ideal?

—Un novio, luego esposo, ha de ser tenaz, laborioso, altruista, alegre, deportista, nunca feo y sincero. Sin vicios. Una especie de «unirlo blanco». Los hombres así son difíciles de encontrar, pero no se pierden las esperanzas. Desde luego, prefiero los hombres con un alto concepto de la vida, muy religiosos por encima de todo.

—¿Te gustaría trabajar cuando estés casada?

—De ninguna manera; la mujer debe ser hogareña ante todo. En un caso de extrema necesidad lo haría, pero prefiero el hogar. No estoy de acuerdo con esa libertad plena de que gozarán, por ejemplo, las francesas con respecto al jefe del hogar: el marido.

Mientras las ilusiones aumentan a medida que se presentan las exhibiciones de peluquería, Marisol entretiene sus ratos libres leyendo sus lecturas preferidas. Combina la profesión —no olvida que hace parte de un espectáculo— y el público se siente atraído por su encantadora presencia.

C. E. G.

En la festividad de los enamorados

Almacenes Simeón organizó una original fiesta-concurso

Anoche se llevó a cabo en la Sala Avenida una animada fiesta - concurso organizada por los Almacenes Simeon. La fiesta vino a completar el programa que sobre el "Día de los Novios" se había preparado desde el martes pasado con el concurso "Piropo Simeon" a través de Radio Rioja.

En el citado concurso podían participar personas de la capital y provincias. Se recibieron un total de noventa llamadas a Radio Rioja dando los piropos más sugestivos o dispares. En la fiesta de anoche se premió a los concursantes ganadores. Se proclamó la "Pareja Feliz" a un matrimonio formado por doña María Teresa Asparre y don Alfonso Bonafau, y a una pareja de novios, señorita Maribueyo Ramírez y José Francisco Escobosa. Don Isidoro Almaraz, gerente de los Almacenes Simeón, entregó a las ganadores numerosos obsequios y regalos de su prestigiosa Casa.

En próximo número ampliaremos la información sobre la festividad de los enamorados y la contribución que a ella hicieron los Almacenes Simeón.

Nueva directiva del Hogar Navarro en Logroño

En atento Saluda se nos comunica que la nueva Junta directiva de este centro ha quedado constituida de la forma siguiente:

Presidente, don Pablo Arina Fernández; vicepresidente, don Gregorio Aguirre Mendoza; secretario, don José Joaquín Martínez Marco; vicesecretario, don Antonio Tirado Herrero; tesorero, don Nicolás Ruiz-Carrillo Velilla; contador, don Santiago Nicolás Barragán, y vocales, don José García Arróniz; don Julián Echaure Pérez, don Eliseo Júdez Pascual, don José Manso Sádaba, don Rufino Barasoain Rustia y don Marino Alvaro Blázquez.

Agradecemos sus amables ofrecimientos, a los que correspondemos, deseándoles acierto en su gestión.

CLUB TAURINO

Se pone en conocimiento de los señores socios que hoy, domingo, día 13 de febrero, tendrá lugar en los salones del Club, "Cafetería Los Leones", la Asamblea anual, a las doce y media en primera convocatoria y a la una en segunda, para tratar los siguientes asuntos:

Lectura de la Memoria.
Estado de cuentas.
Ruegos y preguntas.
Elección de cargos.

Por los asuntos a tratar, se ruega la más puntual asistencia.

Próxima apertura:

Lisa

muebles-decoración

VARA DE REY, 11. VARA DE REY, 11. VARA DE REY 11.

DEPORTES

MENESTRA DEPORTIVA

Esta tarde, en Las Gaunas, Irún-Logroñés

Muchos recuerdos de jornadas inolvidables para los que ya somos veteranos están vinculados a estos dos clubs de solera futbolística. Para los jóvenes, la cosa se queda un poco diluida, ya que sólo recuerdan estas últimas etapas, en las que se disputaron partidos de Segunda o de Tercera División, un poco distantes de aquella en la que el Irún paseaba en triunfo el título español y fue vivero de los poderosos.

Pero para unos y otros un partido oficial entre el Real Unión, de Irún, y el Club Deportivo Logroñés es siempre un buen manjar, ya que los dos conjuntos saben practicar ese buen fútbol que entusiasma a los verdaderos aficionados, aunque en esta ocasión quiza no ofrezca escenario adecuado el terreno de juego, debido a las lluvias caídas en estas últimas fechas.

Las irundarras vienen con buen ánimo, recordando siempre los excelentes encuentros de que fueron co-protagonistas lo mismo en Gal que en Las Gaunas y no parece que tengan bajas sensibles. Los blanquirrojos, que deberán estar en el campo a las tres de la tarde, segun citacion del entrenador, son los siguientes: Emilio, Chomin, Ausaberri, Cachicha, Fausti, Arandia, Belaza, Ocio, Martin, Zuazu, Ochoa, Abillo, Varea, Chucho y Mundo, con los que formará el once que dé la réplica al Irún. Pocas dudas ofrecerá a los seguidores el conjunto que presentará De Nicolás. ¿Veremos otro gran partido?

* — *

Con el natural alborozo, los esquiadores de la Agrupación Urbión de Montaña nos manifestaron anoche que la excursión de hoy no se hará al monte Santa Inés, sino a Piqueras, donde había caído una nevada con unos 30 centímetros de espesor. Que disfruten con su deporte favorito en nuestras magníficas pistas les deseamos.

LACUESTA

El Náxara sigue organizando su torneo comarcal

Tal como habíamos anticipado el "Náxara" se encuentra en plena organización de un torneo interlocal o comarcal de fútbol, y a fin de saber concretamente equipos de los pueblos cercanos que han de participar, se han cursado cartas a los párrocos de un buen número de ellos.

Se les indica que el plazo de inscripción finaliza el día 15 del actual febrero, y se les ruega que, de no poder atender la petición de crear o regir un equipo en su localidad respectiva, pasen la invitación a persona aficionada o competente.

Por nuestra parte reiteramos esta llamada a todos los pueblos y cuantas consultas pudieran interesarles, deberán formularlas al presidente del club, don José Manzanares.

La directiva del Náxara, ante la posibilidad de que, por descuido, no se haya invitado a algún pueblo nos ruega hagamos público que esa invitación se halla ampliada a todos los que tuvieran interés por participar.

Sería de todos el mejor deseo conseguir tomaran parte el mayor número de pueblos de la comarca. No obstante se cuenta ya con varios de ellos, lo que, de antemano, nos parece presagiar un gran éxito.

J. R.

BALONCESTO

Hoy se inicia el campeonato provincial femenino de II División

La actividad de baloncesto resurge de nuevo y con mucha más fuerza, ya que se celebra por primera vez en la provincia el campeonato en la categoría femenina, que se inicia hoy en las instalaciones deportivas del Club Medina, situadas en la carretera del Cristo, donde se celebrarán tres interesantes encuentros, con arreglo al siguiente horario:

A las 10, Calahorra contra Compañía de María. A las 11, Haro contra Tabacalera, S. A. A las 12, Magisterio contra Club Medina.

Estos encuentros, en caso de que la lluvia impida su celebración en las citadas instalaciones del Club Medina, se trasladarán al Frontón Adarraga.

El próximo domingo se inicia el torneo de Tercera División del grupo Norte, en el cual nuestra ciudad estará representada por el Club Ademar-Esmeralda, teniendo que disputar los primeros puntos al Club Náutico, de Pamplona, en aquella capital.

Deportivas calahorranas

El Mondragón, en La Planilla

Otro partido de verdadero compromiso el que esta tarde tiene que ventilar nuestro Calahorra en La Planilla. El oponente de turno es el Mondragón, el siempre temido y poderoso Mondragón, que parece le ha cogido el aire a nuestro equipo y sabe jugarle como pocos.

Aún recordamos, verdaderamente impresionados, su arrollador juego en el partido de ida. Fue el debut de Larrabeiti. El interior izquierda fue una auténtica máquina de hacer fútbol y por su lado —haciendo pareja con su hermano— llegaron todos los peligros para el portal de Tercilla.

El tiempo, parece que se pone de parte de los "cerrajeros" El barro y el agua son elementos sobre los que los guipuzcoanos se desenvuelven maravillosamente. De todas formas no van a encontrarse con el equipo de la aciaga tarde del 24 de actubre último. El Calahorra ha mejorado sensiblemente desde aquella fecha y nuestros muchachos saldrán dispuestos a demostrar que el quinto lugar de la clasificacion, que actualmente ocupan, no se debe al factor suerte.

Por otra parte, nos consta que Povedano sabrá mover adecuadamente a sus hombres y hará todo lo humanamente posible para trastocar los lugares clasificatorios de la tabla.

E partido dará comienzo a las cuatro y cuarto de la tarde y será arbitrado por el colegiado navarro señor Berdonces.

El equipo, a la vista de la actación hecha por el señor Povedano será seguramente el mismo de la jornada anterior, ya que en aquélla figuran los mismos hombres que tan brillantemente supieron vencer en Villafranca, además de Rubea.

Que no cesen un momento las voces de ánimo hacia nuestros jugadores y que su presencia en el campo sea saludada con la clamorosa ovación que merecen por su último triunfo en tierras guipuzcoanas.

POTAGE

COÑAC TERRY, BOTELLA DE LITRO,
59 pesetas litro
EL SUPERMERCADO DEL HOGAR

PELOTA

Esta tarde, en el Adarraga, la interesante competición del Torneo GRAN

A la espera de noticias de la lucha de San Sebastián y la revancha Ogueta-Barberito I

Esta tarde, en el Adarraga, a las 5'30, se juega la segunda jornada del Torneo GRAN, que este año es más interesante que el pasado, porque en él se ha limitado la edad de participación a los 23 años. Por tanto, en este torneo es donde se forjarán los valores que el día de mañana nos representarán en otras empresa mayores.

Están citados para intervenir en pala corta los guipuzcoanos Ayerbe-Iparraguirre contra los riojanos Martín - Esparza. En mano inidvidual jugará Aizpuru contra Nicolás. En mano por parejas, Erostarbe-Barandiarán contra Trapero III-Sacristán. Los encuentros serán competidos y el resultado incierto.

LA LIGA DE FEDERACIONES

En San Sebastián se celebran esta mañana los partidos de la Liga entre Guipúzcoa y Rioja. Vamos a ver si el hilo telefónico nos trae buenas noticias de los Garrido - Botaya, Sotelo y Tripita-Narro.

EN EIBAR, LA GRAN REVANCHA

El partido que se celebra esta tarde en Eibar, si que es de verdad la gran revancha del celebrado hace dos domingos en Logroño, en el que el fino artista riojano Abel San Martín obtuvo tan señalado triunfo por 22-9.

Los alaveses salen en plan de revancha y estamos seguros que si pueden irán a dejar a nuestros paisanos en un tanto, pero, aunque el dinero saldrá por el «ción alavés», ya veremos cómo nuestro paisano le da mucha guerra. Lo que hace falta es que salgan pelotas normales, que no sean como el domingo pasado, de las «motelas», que perjudican al artista de Baños porque sus riñones están relacionados con los años.

Seguidamente jugarán Barberito III-Echave XI contra Cho de Bermeo-Layaristi. Tellechea-Llama contra hermanos Berasaluce.

ELIMINATORIA ENTRE VERGARA - TAPIA I

Esta tarde, en el Anoeta, de San Sebastián, se celebra la primera eliminatoria entre Vergara y Tapia I. Sale como favorito el «mozo de Echalar», pero ya verán cómo se le presenta la cosa bastante complicada.

El que venza en esta eliminatoria creemos tiene el paso franco en sus próximas luchas contra Elguea y García Ariño II, para encontrar el primer obstáculo fuerte en García Ariño I, seguir en Atano y terminar en Azcárate.

A continuación de la eliminatoria jugarán los hermanos García Ariño contra Arriarán III - Soroa. Moreno-Garmendia contra Naparra-Astarloa.

POLIDEPORTISTA

PATINAJE

I CAMPEONATO INFANTIL

La Federación Riojana de Patinaje, en colaboración con la Delegación Provincial de Juventudes, convoca el «I campeonato infantil de hokey sobre patines», al que podrán concurrir todos los equipos que lo deseen y cuyos participantes hayan nacido en los años 1951, 1952 y 1953.

Las inscripciones podrán efectuarlas en el Servicio de Actividades Deportivas de la Delegación Provincial de Juventudes (Calvo Sotelo, 15, segundo).

JAMON DE YORK
125 pesetas kilo
EL SUPERMERCADO DEL HOGAR

HOY en Logroño

FUTBOL

Primera División

En TV., a las 7'30, Madrid-Zaragoza.

Tercera División

En Las Gaunas, a las 4'15, Logroñés-Real Unión.

Juveniles

En Las Chiribitas, a las 10, Tardío-Balsamaiso. A las 11'30, Berceo-Logroñés.

En PP. Jesuitas, a las 10'30, Loyola-At. Riojano.

Infantiles

En La Arena, a las 10, Ibérica OJE-At. Riojano. A las 11, Berceo-Ballesteros. Campo "A", a las 11, Valvanera-Yagüe.

PELOTA

Torneo GRAN

Frontón Adarraga, a las 5'30: Pala corta, Ayerbe-Izaguirre contra Martín-Esparza. Mano individual, Aizpuru contra Nicolás. Mano parejas, Erostarbe-Barandiarán contra Trapero III y Sacristán II, y Esparza-Iruzubieta contra Sacristán I-Titín.

ESQUI

Excursión de la Agrupación Urbion de Montaña a Piqueras.

CICLISMO

Excursión de la "Peña Solera", con salida a las nueve, sobre el itinerario Viana, Sansol, Los Arcos, Sesma, Lodosa, Mendavia y Logroño.

TIRO AL PLATO

En el Polígono de Tiro, a las 11, segunda jornada del torneo de regularidad.

CAMPO A TRAVES

En La Arena, a las 12, campeonatos juveniles y escolares.

BALONCESTO

En TVE, a las 12'30, Real Madrid-Picadero.

En Club Medina, de Logroño, a las 10, Calahorra - Compañía María; a las 11, Haro-Tabacalera, y a las 12, Magisterio contra Club Medina.

BALONMANO

En PP. Escolapios, a las 10, Cantabria-Escolapios.

En HH. Maristas, a las 12, Maestría-San Fernando OJE.

Infantil

En Colegio HH. Maristas, a las 11, Boscos-San José.

En PP. Escolapios, a las 11, Maestría-Sagrado Corazón.

En el Frontón Adarraga, a las 11, Escuelas Pías-Colegio Sagrado Corazón.

¡¡ Aúpa el Logroñés !!

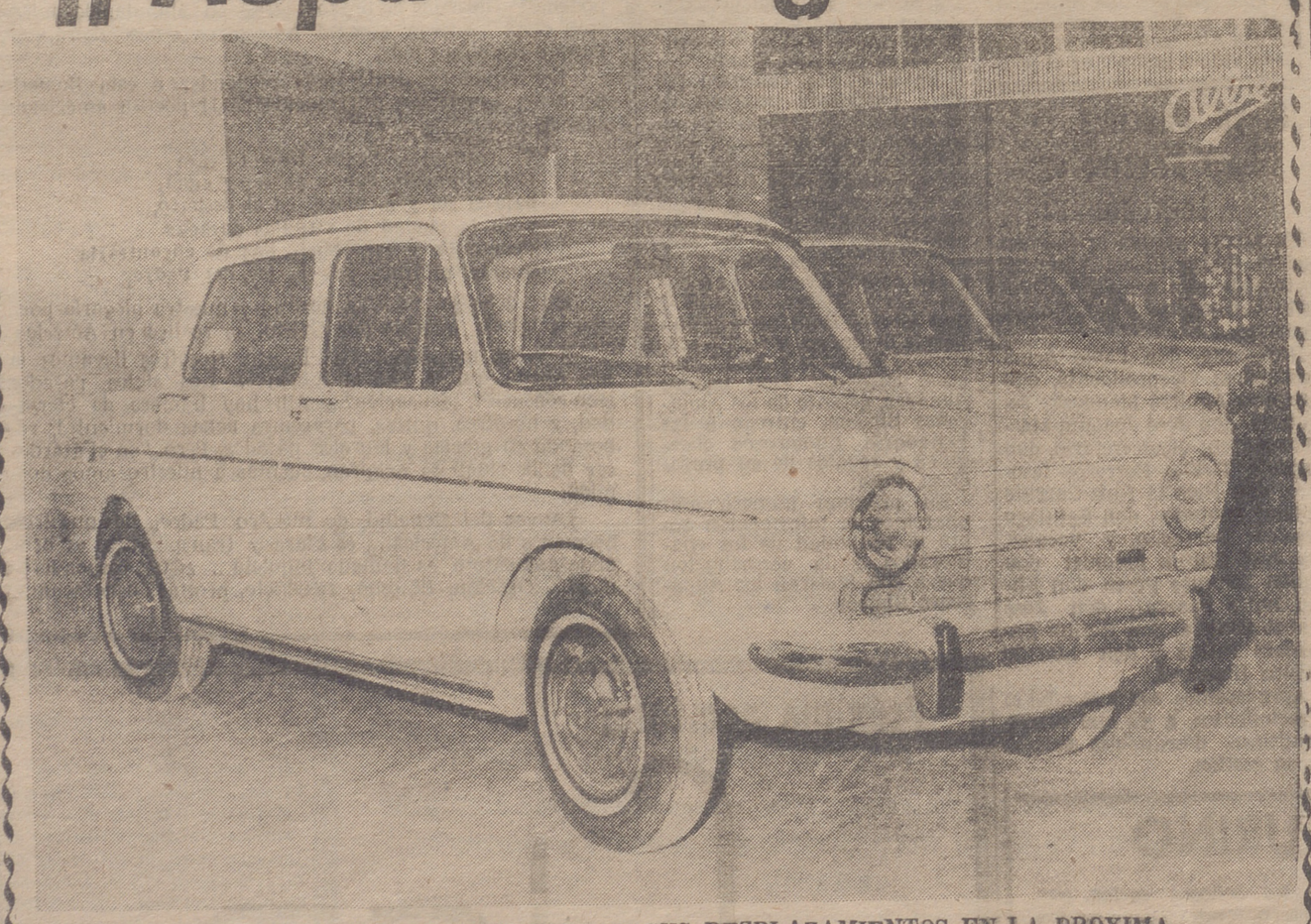

SI QUIERE VD. SEGUIR AL LOGROÑES EN SUS DESPLAZAMIENTOS EN LA PROXIMA TEMPORADA, PUEDE HACERLO MEJOR SOLICITANDO UN "SIMCA-1.000" EN
AGROMOTOR, S. A.
QUE SE COMPROMETE A DARLE FECHA EXACTA DE ENTREGA
Vara de Rey, 31. Teléfono 220200.

GARCIA
ACADEMIA DE CHOFERES
Todos los turismos de esta Academia han sido matriculados en el presente año, disponiendo para la enseñanza de las siguientes marcas:
SKODA — RENAULT Super 4-L
CITROEN 2 HP. — SEAT 600-D
Oficinas: Gestoría GARCIA — Muro de la Mata, 12
Academia: Ingeniero La Cierva, 2. — Teléfono 220700

HOY 4'15 tarde
CAMPO DE LAS GAUNAS
GRAN PARTIDO DE FUTBOL
TERCERA DIVISION
Real Unión de Irún
Club D. Logroñés

RELOJERIAS
Martín CARDENAS
GENERAL MOLA, 12, Y PIO XII num. 1

ULTIMA HORA

Desaparece un avión de transporte norteamericano entre las bases de Morón y San Javier

MURCIA, 12. — Comunican de la base de San Javier que no se tienen noticias de un avión militar norteamericano "Globe Aster", de transporte, que parecer desaparecido cuando realizaba un vuelo desde la base de Morón a San Javier.

El citado avión despegó de Morón a las 19'26 horas y se esperaba su llegada a San Javier a las 20'32.

Se teme que el aparato, por alguna avería o accidente, haya podido caer en algún punto de Sierra Nevada.

A bordo del "Globe Master" iba una tripulación de ocho personas y una carga de material pesado, que se cree se trata de vehículos, con destino al campamento de Palomares, en la provincia de Almería.

INDULTADO

LILLE (Francia), 12. — El presidente De Gaulle ha conmutado la pena de muerte que pesaba sobre Jacques Vasseur por su colaboración con la Gestapo durante la dominación nazi, según se ha sabido hoy.

Vasseur fue detenido en 1962 después de haber estado oculto durante 17 años en casa de su madre.

Durante el juicio juró por su madre que no había matado a nadie, aunque entre los 216 testigos llamados a declarar fueron numerosos los que recordaban que había sido cómplice en las torturas infligidas a los prisioneros.

Jacques Vasseur, que ahora cuenta 45 años de edad, aseguró que solo se puso al servicio de la Policía nazi para evitar la deportación. — Efe.

De Gaulle conmuta la pena de muerte a un significado colaborador de la Gestapo

Comunicado de la Comisión Permanente del Congreso Sindical

Acuerda crear una Junta, con empresarios y trabajadores, a nivel nacional

Estudiará de modo permanente la aplicación de las medidas coyunturales y estructurales

MADRID, 12. — La Comisión Permanente del Congreso Sindical, que tiene a su cargo la actuación del máximo organismo colegiado representativo y deliberante del sindicalismo español, reunida con carácter extraordinario el día 10 de febrero de 1966 ha examinado los resultados oficiales contenidos en la Memoria sobre la ejecución del Plan de Desarrollo Económico y Social referida al año 1964.

Durante 1964-1965 se han alcanzado y aun superado las tasas de crecimiento previstas en el plan, puesto que, fijadas en el seis por ciento anual han sido realmente del 7'5 por 100 y del 8 por 100 para cada una de dichas anualidades.

La Organización sindical, consciente de la importancia que la tarea común del desarollo supone para el mundo de la producción, tarea que está condicionada de modo decisivo por la adhesión, el esfuerzo y la solidaridad de todos los españoles, consciente asimismo de las dificultades del momento coyuntural, la Comisión Permanente estima de todo punto necesario fijar, entre otros, los siguientes criterios sindicales:

Acordar la creación de una Junta Sindical, constituída por representantes de los empresarios y de los trabajadores a nivel nacional y por los expertos que se considere necesarios, con la misión de estudiar y observar de modo permanente la aplicación de las medidas coyunturales y estructurales y el grado de su eficacia, así como la marcha y ejecución del Plan de Desarrollo elevando informes periódicos sobre su actuación al Congreso Sindical.

Reafirmar la permanente voluntad de servicio de la Organización Sindical para el logro de los objetivos sociales, prioritarios e irrenunciables, de aumentar progresivamente la participación del factor trabajo en la renta nacional. Mantener el pleno empleo; perfeccionar los servicios de colocación, orientación y formación profesional; incrementar las inversiones de carácter social y de modo especial en viviendas y alcanzar a todos los niveles una auténtica igualdad de oportunidades.

Los marqueses de Villaverde salieron para el Perú

VISITARAN TAMBIEN BRASIL, ARGENTINA Y CHILE

MADRID, 12.—Los marqueses de Villaverde salieron para Perú, donde, invitados especialmente por el presidente señor Balaúnde Terry, asistirán a los actos conmemorativos del IV centenario de la ciudad de Lima y segundo de la plaza de toros de Acho.

Fueron despedidos por la esposa del Jefe del Estado, doña Carmen Polo de Franco; sus cuatro hijos menores, el presidente de la Diputación, director general de Relaciones Culturales y otras personalidades.

Los marqueses visitarán después Brasil, Argentina y Chile, donde el doctor Martínez Bordiú pronunciará diversas conferencias.

Los Bancos Central e Hispano Americano desisten de la fusión

MADRID, 12.—Los Bancos Central e Hispano Americano han desistido de llevar a cabo la operación de fusión que tenían en proyecto, según una nota oficial que por los presidentes de los mencionadon Bancos ha sido hecha pública.

El Dr. Severo Ochoa, miembro de número de la Academia rusa de Ciencias

Otros dos científicos norteamericanos recibieron también la distinción

NUEVA YORK, 12. — El doctor Severo Ochoa ha sido elegido miembro de número de la Academia rusa de Ciencia, junto con otros dos científicos estadounidenses, según cablegramas de Moscú recibidos por los galardonados.

Los otros dos hombres de ciencia distinguidos son los doctores Herman F. Mark y Richard Courant.

Don Juan Carlos de Borbón y su esposa, peregrinos en Jerusalén

Fueron recibidos a la puerta del Santo Sepulcro por el Padre Francisco Andrés y la colonia española

JERUSALEN, 12. — En la mañana de hoy han llegado en peregrinación a Jerusalén los príncipes don Juan Carlos de Borbón y su esposa, doña Sofía, procedentes de Amman, donde permanecerán cuatro días como huéspedes del rey Hussein de Jordania.

Los príncipes fueron recibidos a la puerta del Santo Sepulcro por el Padre Francisco Andrés, procurador general de Tierra Santa, y por la colonia española de Jerusalén.

Después, oraron brevemente en el Calvario y visitaron detenidamente la basílica y las distintas dependencias de la misma, cuya significación les explicó personalmente el Padre procurador general.

El juicio contra dos escritores rusos

Se pide para ellos siete y cinco años de prisión, respectivamente

MOSCU, 12. — El fiscal en el juicio contra dos escritores soviéticos, ha pedido al tribunal que condene a siete años de cárcel y cinco en el exilio a Andrei Sinyavski y a cinco años de prisión y tres de exilio a Yuli Daniel.

Ambos escritores están siendo juzgados bajo la acusación de haber publicado ilegalmente obras antisoviéticas en el extranjero.

Los dos escritores se han declarado inocentes de los delitos de propaganda ilegal de que se los acusa.—Efe.

Se aprueba el convenio colectivo de la Telefónica

MADRID, 12.—El "Boletín Oficial del Estado" publicará el lunes, entre otras, la siguiente disposición:

Trabajo. — Resolución por la que se aprueba el convenio colectivo sindical de ámbito interprovincial para la Compañía Telefónica Nacional de España.

Marido a la fuerza

DIJO "NO" Y HUYO DE LA IGLESIA, PERO LOS PARIENTES LE REFESCARON

SALERNO (Italia), 12. — El novio gritó "no" ayer en la ceremonia de su boda, celebrada en esta ciudad y huyó con toda prisa de la iglesia, mientras que la novia se desmayaba.

Los parientes de la novia salieron en persecución de Antonio Naddeo y consiguieron llevarle de nuevo a la iglesia, donde por fin se celebró el enlace matrimonial con Concetta Savarese. Ambos tienen veintiocho años de edad. Todo concluyó entre risas.

Cuatro rusos condenados a muerte

ACUSADOS DE COLABORAR CON ALEMANIA DURANTE LA SEGUNDA GUERRA MUNDIAL

MOSCU, 12.—Cuatro ciudadanos soviéticos —apellidados Zavadsky, Naumenko, [illegible] y Tasassovv han sido condenados a muerte, acusados de colaboración con los alemanes durante le segunda guerra mundial y de participación en ejecuciones masivas de patriotas y de judíos de más de veinte años.

El hambre en la India

Indira Gandhi urge a Norteamérica la reanudación de ayuda económica

Espera que se restablezca antes de su viaje a Wáshington

WASHINGTON, 12.—La señora Indira Gandhi, que preside el Gobierno de la India, ha apelado por una pronta reanudación de la ayuda económica norteamericana a su país, según se ha indicado hoy de medios autorizados en Wáshington.

El vicepresidente de las Estados Unidos, Hubert Humphrey, que debe llegar a Nueva Delhi el miércoles que viene, se entrevistará con la primer ministro de la India y abordará la cuestión de la ayuda a su patria y otras materias en las conversaciones que mantenga con ella.

Este llamamiento de la señora Gandhi fue formulado en carta que dirigió al presidente norteamericano, Lyndon B. Johnson, la cual se recibió en la Casa Blanca anteayer, jueves.

Ha trascendido que la señora Gandhi espera que la ayuda norteamericana a su país sea restablecida plenamente antes de que ella viaje a Wáshington, en visita oficial, en marzo o abril próximos.—Efe.

INDIRA GANDHI URGE A SU PAIS UNA GUERRA CONTRA LA POBREZA

JAIPUR (India), 12. — La señora Indira Gandhi, primer ministro de la India, ha urgido a su país a que inicie una nueva guerra contra la pobreza para convertir a la India en una nación que se abastezca a sí misma lo más pronto posible.—Efe.

Vietnam

(Viene de primera página)

el más complicado, difícil y desalentador conflicto con que se ha enfrentado la ONU en toda su historia".—Efe.

HUMPHREY, EN SAIGON

SAIGON, 12.—El vicepresidente Hubert Humphrey visitó ayer tres aldeas habilitadas para los refugiados cerca de Saigón y en los diversos discursos que pronunció se refirió al progreso social.

"El pueblo norteamericano tendría que tener noticia de las dos guerras que se luchan en esta tierra", dijo a un grupo de periodistas y funcionarios que le acompañaron en la visita.

"Una se libra en el campo de batalla, pero la otra va dirigida contra la pobreza, la enfermedad y la incultura, y ambas están siendo ganadas", prosiguió.—Efe.

Progreso espacial

Es posible, teóricamente, «anclar» satélites en el espacio

WASHINGTON, 12. — Es teóricamente posible "anclar" satélites artificiales y sujetar observatorios en el espacio por medio de cables, según se sugiere en un semanario científico norteamericano.

Los satélites que podrían anclarse tendrían que tener una órbita sincronizada a una altura de 22.300 millas sobre la Tierra, similar al período de rotación de nuestro planeta.

Fracasó el lanzamiento del satélite francés «D-1-A»

Hoy se intentará de nuevo

HAMMAGUIR, 12.—Un fallo en el mecanismo de ignición del cohete "Diamant" ha hecho que el lanzamiento del Isatélite científico francés "D-1" haya sido aplazado en la base de Hammaguir situada en el Sahara.

Cuando la orden de encendido del cohete fue cursada, el proyectil "Diamant" de tres fases permaneció inmóvil sobre la rampa de lanzamiento.

Funcionarios de este proyecto han declarado que el cohete no ha quedado afectado por la avería, y que probablemente se intentará mañana otro lanzamiento del mencionado satélite de setenta kilos de peso.

Dos gorilas ultramodernos

LES ENTUSIASMA LA TELEVISION Y SOBRE TODO LA OPERA

VENECIA, 12.—"Gargantúa II" y "Totó", un par de gorilas calificados como la "pareja más salvaje del mundo", son muy aficionados a ver la televisión.

Su entrenador del circo hace la temporada de invierno en esta ciudad. Ha dicho que pasan horas y horas con los ojos fijos en la televisión. Parecen encontrar muy especialmente de su agrado las sesiones de ópera.—Efe.

Suscríbase a NUEVA RIOJA

UNICO DIARIO QUE SE PUBLICA EN LOGROÑO

Para Sonreír

PROBLEMA RESUELTO

—Usted puede comprar esta casa, señor Pérez, a un precio muy favorable —explica el corredor de casas e inmuebles—; el único inconveniente que tiene es que la línea del tren pasa muy junto a la pared posterior, pero créame que el ruido de la locomotora sólo le molestará en los primeros días...

—¡Magnífico, compro la casa! Para eso del tren hay una solución: los primeros días los dormiré en casa de un amigo...

ASI SON ELLAS

—¿Y cuánto te van a pagar en el teatro por tu primera actuación?

—Ni un solo centavo, pero, en cambio, seré besada en el primer acto por el actor principal...

OFICINA DE IMPUESTOS

El barón Bobby se presenta radiante de alegría a la casa de su amigo Mucki.

—¡Mucki, Mucki —le dice—, tengo una noticia estupenda que darte! ¡Van a cerrar la oficina de impuestos!

—¡Bah, no digas tonterías, Bobby! ¿Cómo puedes creer semejante cosa?

—¿Cómo? Pues muy sencillo. Acabo de recibir de la oficina de impuestos una carta en la que dice: "Ultima advertencia".

NAUFRAGO

—Eramos seis en la barca y lo único que teníamos para comer eran nuestros zapatos. Al final fui yo el solo superviviente.

—¿Y cómo se explica eso?

—Porque gasto el 48.

RESPUESTA

—¡Un asno tan grande como usted no había visto en mi vida!

—Eso es por la mala costumbre de afeitarse sin mirarse al espejo.

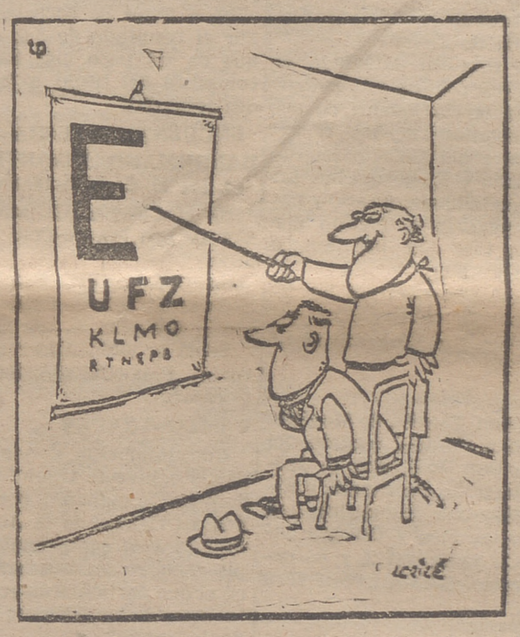

—¿Tampoco puede ver una A de este tamaño?

— ❖ - ❖ —

Preguntaron a Paolo Stoppa:

—¿Usted cree, amigo mío, que un gato negro trae mala suerte?

A lo que el actor italiano contestó:

—Depende. ¿a un hombre o a un ratón?

— ❖ - ❖ —

Un hombre muy tímido que se hallaba en un restaurante, se dirigió a un caballero que es esta colocando un abrigo.

—Usted perdone. ¿Es usted por casualidad don José Martínez Toledo?

—Pues, no...

—¡Oh! —comentó el tímido en voz baja—. Verá usted: es que yo sí lo soy, y ese abrigo que se está poniendo es el mío.

— ❖ ❖ —

En pleno corazón del lejano Tibet, al pie de un monasterio, se hallan sentados dos lamas en contemplación profunda. De enero a junio ninguno dice palabra; ambos están quietos, meditando en los misterios del Universo. Finalmente, al terminar junio, el primer lama dice:

—La vida... La vida es como un pozo.

El segundo lama calla. Pasa julio y a finales de agosto, pregunta:

—¿Por qué es como un pozo la vida?

El primer lama guarda silencio, pasa septiembre, y ya mediado octubre, abre la boca:

—Estaba equivocado... La vida no es como un pozo.

— ❖ - ❖ —

A Zsa Zsa Garbo, un caballero con el que hablaba, le dijo que no había conocido más que dos mujeres perfectas en su vida.

—Quién es la otra— pregunta una amiga.

—Y ahora divide por dos.

DEPORTES

El Barcelona venció al Español (4-2)

BARCELONA, 12.—Barcelona, 4; Español, dos. Lleno en el "Nou Camp". Partido nocturno. Buen arbitraje de Gomez Arribas, a cuyas órdenes se alinearon:

Español: Bartomeu; Juan Manuel, Mingorance, Alvarez; Ramirez, Riera; Amas, Rodilla, Di Stéfano, Boy y José María.

Barcelona: Pesudo; Benitez, Olivella, Eladio; Verges, Torres; Rifé, Muller, Zaldúa, Fusté y Zaballa.

En el primer minuto de juego, una falta sacada por Benitez fue rematada a la red por Zabala. Un minuto más tarde, Mingorance detuvo con la mano una pelota que se colaba. El claro penalty lo transformo Fusté en el segundo gol.

A los doce minutos del segundo tiempo, Di Stéfano, a centro de Amas, consiguió el primer tanto españolista. Dos minutos después fue Rodilla quien, de cabeza, empató. En el minuto 22, Eladio lanzo una falta, Bertomeu no bloco la pelota y Rifé, oportuno, deshizo la igualada. Cuando pasaba ya el tiempo reglamentario, un centro de Zaldúa fue bien aprovechado por Zaballa para establecer el resultado definitivo.

Merecido triunfo del Barcelona. El partido se inició con fuerte presión barcelonista; luego, los azulgranas se confiaron y los españolistas se lanzaron a un ataque, con rapidez y eficacia, que les llevó al empate. A raíz de la igualada, nuevamente se despegaron los azulgranas, con juego ligado.

Los mejores del Barcelona fueron Olivella, Torres, Rifé, Zaballa y Fusté. Por el Español sobresalieron Mingorance, Alvarez, Riera, Di Stéfano y Rodilla.

CADIZ, 1; MESTALA, 1.

CADIZ, 12. — El encuentro Cádiz-Mestalla que se disputo esta tarde, terminó con empate (1-1).

Una hora antes del comienzo del partido empezó a llover y ya no paró hasta las seis de la tarde.

Juegos deportivos escolares

HA FINALIZADO EL CAMPEONATO JUVENIL DE PELOTA, CON EL TRIUNFO ABSOLUTO DEL COLEGIO SAN JOSE, QUE TAMBIEN SE PROCLAMA CAMPEON DE LA ESPECIALIDAD DE PALA, SIENDO ESCUELA DEL MAGISTERIO EL VENCEDOR EN MANO

El pasado jueves se desarrollaron todos los encuentros programados correspondientes a la fase provincial de los juegos deportivos escolares, que organiza el Servicio de Actividades Deportivas de la Delegacion Provincial de Juventudes.

En el Fronton Adarraga se jugaron los últimos encuentros del campeonato juvenil de pelota enfrentándose las representaciones del Colegio Sagrado Corazon y Escuelas Pias. En ambas modalidades (mano y pala), la victoria se inclinó por Escuelas Pias por los tanteos de 22-16 y 35-12.

Con estos encuentros ha finalizado esta competición, alcanzándose las siguientes clasificaciones:

MANO

Campeon, Escuela de Magisterio, con 6 puntos, seguido del Colegio San José, con 5; Instituto Segunda Ensenanza y Escuela Maestria Industrial, con 3; Escuelas Pias y Colegio Sagrado Corazón, con 2, y Escuela Sagrado Corazon, con cero puntos.

PALA

Campeon, Colegio San José, con 6 puntos; seguido de Escuela Maestria, con 4; Escuelas Pias, Instituto Segunda Enseñanza y Escuela del Magisterio, con 3, y Escuela Sagrado Corazon y Colegio Sagrado Corazon, con un punto.

Sumadas las puntuaciones de ambas modalidades, la clasificacion general de este deporte es la siguiente:

1.—Colegio San José, con 11 puntos.
2.—Escuela del Magisterio, 9.
3.—Escuela de Maestría Industrial, 7.
4.—Instituto de Enseñanza Media. 6.
5.—Escuelas Pias, 5.
6.—Colegio "Sagrado Corazon", 3.
7.—Escuela Profesional Sagrado Corazón, 1 punto.

BALONMANO INFANTIL

En el mismo escenario, se disputó el encuentro de balonmano infantil entre los equipos representativos de los Colegios San José y Sagrado Corazón, resultando un encuentro sumamente competido e interesante, en el que se impuso la mayor técnica y mejor tiro a puerta del Colegio San José, que logró una nueva victoria por el resultado de 23-9, con lo cual se acerca más al titulo de campeón de la especialidad y categoría.

FUTBOL JUVENIL

En el campo de "La Arena", en no muy buenas condiciones por las lluvias caídas, se enfrentaron los conjuntos de Escuelas Pias y Colegio Sagrado Corazon. La mayor clase y mejor conjunto de Escuelas Pias se impuso a lo largo del encuentro y aun cuando encontraron tenaz y entusiasta resistencia en sus contrarios, la victoria se inclinó a favor de Escuelas Pias, por el resultado de 5-0, con lo que da un paso más hacia la conquista del título, a falta de dos jornadas.

ENCUENTROS PARA HOY

BALONMANO INFANTIL
(A las 11 de la mañana)

En el Colegio HH. Maristas: Centro Los Boscos-Colegio San José.

En Colegio PP. Escolapios: Escuela Maestría - Escuela Sagrado Sorazón.

En el Frontón Adarraga: Escuelas Pias - Colegio Sagrado Corazón.

CAMPO-TRAVES

Conjuntamente con el campeonato juvenil absoluto, a las doce de la mañana, por terrenos del Campo de la Arena, se disputará el campeonato juvenil escolar de esta actividad, en el que participarán representaciones de los diversos centros de la capital.

VINO QUINADO ANIBAL
35 pesetas botella
EL SUPERMERCADO DEL HOGAR

Arturo Pomar, internado en un sanatorio

MADRID, 12. — El diario "Pueblo" publica hoy una información de su corresponsal en Barcelona en la que dice que Arturo Pomar está internado desde hace quince dias en un establecimiento siquiátrico de la Ciudad Condal, a causa de un desequilibrio nervioso.

La información añade que los médicos son optimistas y creen que, pasadas tres o cuatro semanas, el gran jugador de ajedrez podrá reincorporarse a su vida normal e, incluso, volver a sus actividades deportivas, ya que el "shock" que sufre no guarda relación alguna con la práctica del ajedrez.—Logos.

Santana, al torneo de Vanderbil

NUEVA YOR, 12. — Seis de los mejores mundiales competirán en el Torneo de Vanderbilt del 25 al 27 del presente mes.

Son Manuel Santana, Arthur Ashe, Chuck Mac Kinley, Dennis Ralston y Franc Froelbing, de América, y el mejicano Rafael Osuna.—Alfil.

VENCIO GISBERT

FILADELFIA, 12. — En los campeonatos internacionales de pista cubierta que se están jugando en Filadelfia, Juan Gisbert han vencido al americano Mike Green por 6-3; 6-8 y 6-4, y José Luis Arilla ha sido derrotado por el sueco Lunquist. —Alfil.

Citación del Recreación

Todos los jugadores pertenecientes a este club deberán personarse el martes día 15 en el campo de Las Gaunas para efectuar el correspondiente entrenamiento, a la una de la tarde.

Convención de agentes de las Bodegas Franco-Españolas

Asisten delegados de Madrid, Toledo y El Escorial

Durante tres días serán huéspedes de honor de las Bodegas Franco-Españolas delegados de Madrid, Toledo y El Escorial. El motivo de la visita es puramente informativo. Vienen a enterarse de las innovaciones introducidas en las bodegas.

Ayer les fue ofrecido un aperitivo en la sala de degustaciones "El Refugio" de Bodegas Franco-Españolas por el director gerente de las mismas, señor Rolf Hieronimi Burch. Punto central del convite fue la exhibición folklórica a cargo de los Coros y Danzas de la Sección Femenina.

SUCESOS LOCALES

Podador de árboles sufre un accidente grave

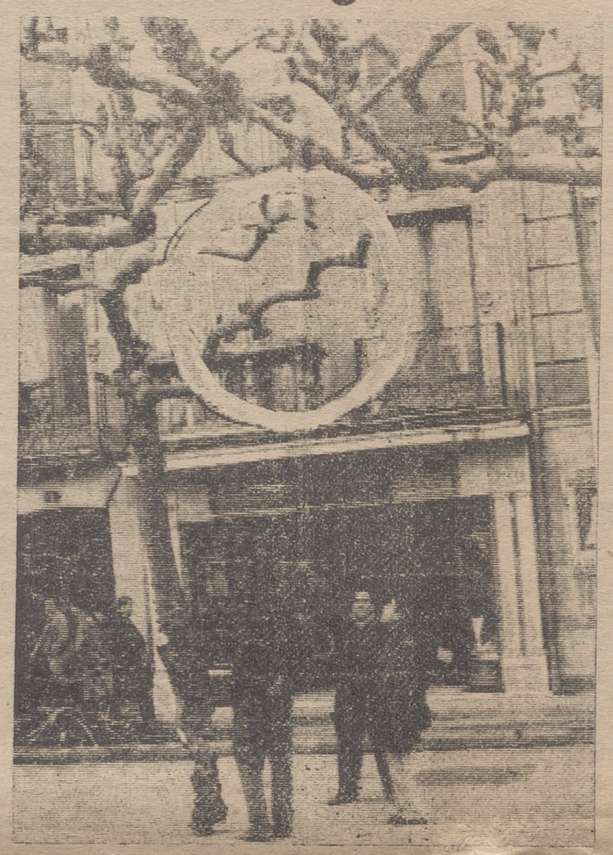

Aquí ocurrió el accidente. — (Foto "Aige").

A la Residencia Sanitaria fue conducido Pedro Bellido Sicilia, de 48 años, casado, residente en Alberite, empleado eventual del Ayuntamiento de Logroño, quien ayer sufrió un accidente cuando se encontraba podando árboles en la calle de José Antonio. Una caída le produjo conmoción cerebral, fractura en la base del cráneo, plano costal y shock traumático, de pronóstico gravísimo.

Ayer en la Avenida Portugal

Estado en que quedó el turismo "Dauphine" matrícula LO-11.398, que se encontraba estacionado en la Avenida de Portugal y sufrió un topetazo de otro vehículo, causándole serios desperfectos.

Atletismo en pista cubierta

SOLA Y ARETA BATIERON LOS RECORDS DE ESPAÑA

MADRID, 12.—Se disputó esta tarde, en el Palacio de los Deportes, el II Campeonato de España de Atletismo en Pista Cubierta. Asistieron 7.000 personas. Lo más destacado de la reunión fue el record absoluto enpañol de pértiga que batio Ignacio Sola, con un salto de 4'85. La mejor marça la tenía este mismo atleta, con 4'82 al aire libre, y 4'70 en pista cubierta.

Asimismo, Areta batió el record de España de longitud en pista cubierta, con una distancia de 7'45 metros.

CHORIZOS CASEROS, PURO DE LOMO,
90 pesetas kilo
EL SUPERMERCADO DEL HOGAR

VIAJANTE
Se necesita para zona Logroño, introducido en el ramo eléctrico y electrodoméstico. Ofrecemos: Sueldo, dietas, comisiones y vehículo. Solo se admiten ofertas por escrito. Se ruega máximos datos. Se devolverán las que no interesen. Absoluta reserva para colocados.
IGNACIO SORIA, S. A.
Avenida de Colón, 10.
Oficina de Colocación
Referencia núm. 6.560

complejo granulado
TEMPERO
10-10-10
7-12-7
N-P-K

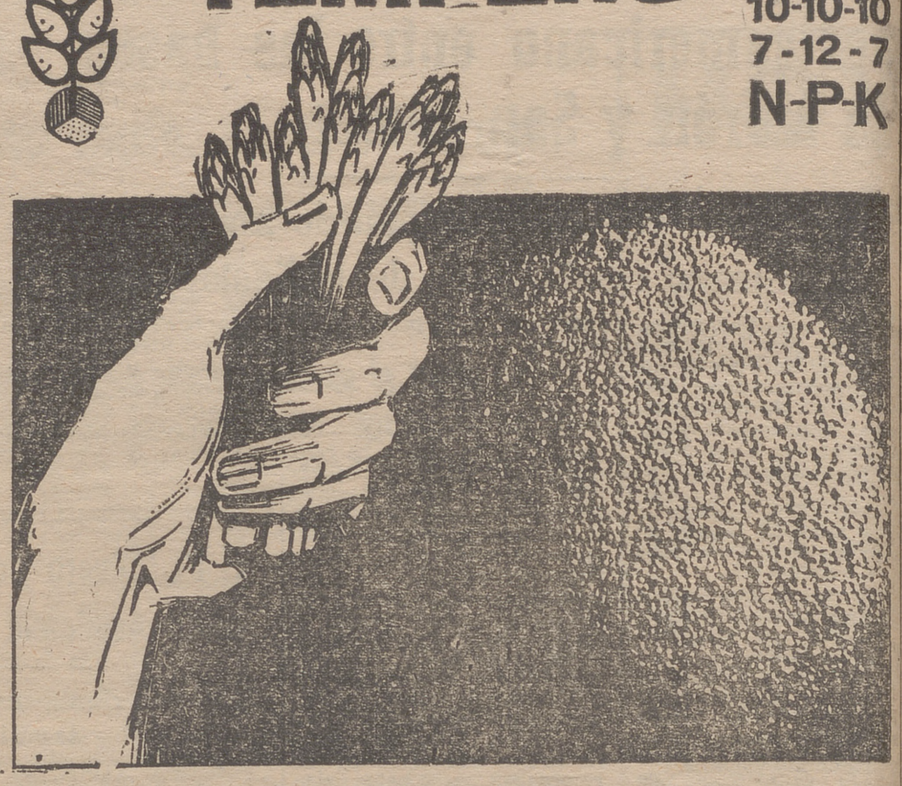

ESPARRAGO

A principios de primavera, es el momento apropiado para la aplicación del Abono Complejo TEMPERO, con una fórmula de abonado concentrada y equilibrada.

Con Abono Complejo TEMPERO, se obtiene:
- uniformidad en la distribución
- mejor asimilación por las plantas
- ahorro en tiempo de distribución
- Ahorro en transporte por su mayor concentración

DOSIS: TEMPERO: 10-10-10 = 250 Kgs. por Hectárea
7-12-7 = 600 Kgs. por Hectárea
(en cobertura: 350 Kgs./Ha. de Ibernitro 20'5% en dos veces)

ABONOS SEVILLA, S.A.

Información y venta: En todas las Agencias y Almacenes de UNION ESPAÑOLA DE EXPLOSIVOS de esta zona.

LOGROÑO

Logroño	Unión Española de Explosivos	Muro de la Mata, 5
Calahorra	Modesta Antoñanzas	Cavas, 64
Leiva	Fausto Barrio Murillo	San Juan, 21
Navarrete	Felisa Begué Grijalba	Gral. Franco, s/n, en Fuenmayor (Logroño)
Santo Domingo	C.A.R.S.A.	Avda. del Cuerpo de Obras Públicas.

con licencia Mercedes-Benz

Mercedes-Benz (Daimler y Benz) ha significado responsabilidad en el mundo de la fabricación del automóvil desde 1886, hace ya 80 años. Hoy, una licencia de fabricación fuera del país de origen, significa una seguridad 100 por 100, total, absoluta por parte alemana en la calidad de fabricación extranjera. Esta y el juicio de los ya usuarios, son las más responsables garantías que podemos presentarle.

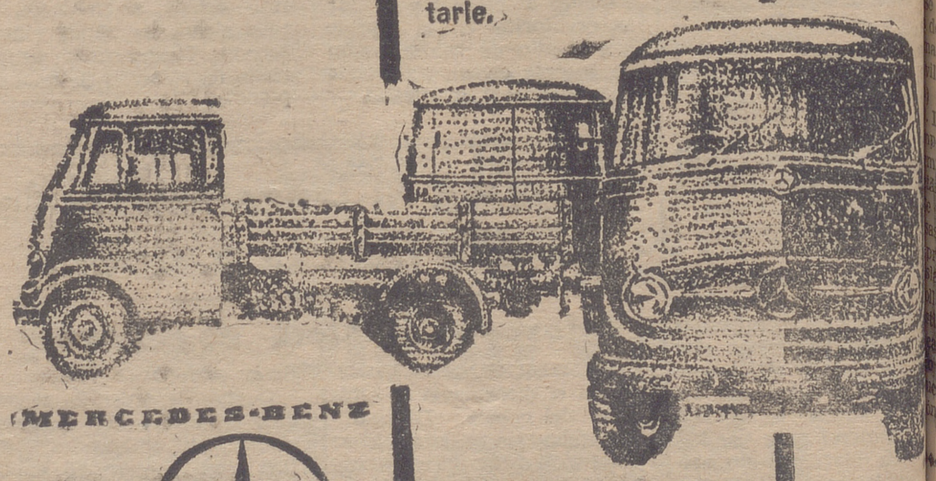

MERCEDES-BENZ
Fabricado EN MARA bajo licencia.

Información y Ventas
Emilio Lorini Previ.
Calvo Sotelo, 19
Tno. 212864
Logroño

furgón y chasis - cab
1.800 kilos

Ampliación al Consejo de Ministros

El Plan de Desarrollo Económico en Educación Nacional y en Agricultura

El saldo de turismo en España el pasado año fue superior al italiano

Continúa la tendencia desaceleradora en el coste de vida

MADRID, 12. — Recibió el ...nistro de Información y Tu...smo a los periodistas para ...cerles una ampliación de la ...ferencia del Consejo de Mi...stros. Se aprobó el convenio ...ltural entre España y Boli...ia, que será enviado a las ...rtes para su ratificación. ...te convenio tiene una gran ...plitud, y entre otras mate...as afecta a las de radio, ci...e y publicaciones

Dentro de esta política cre...ante con los países herma...os de América, añadió el se...or Fraga Iribarne, el minis...ro de Asuntos Exteriores pre...entó diversos proyectos de ...operación técnica para rea...zar por España en colabora...ión con la Organización de ...stados Americanos y los Go...iernos de Argentina, Bolivia, ...olombia, Chile, Honduras y ...enezuela. Con estos proyec...s el Gobierno español apor...ará asistencia técnica en di...ersas materias, como son pa... la formación de funciona...ios, mejoras postales, fortale...imiento del Instituto Nacio...al Agrario, ayuda a Universi...ades y al turismo.

ENSEÑANZA

El ministro de Educación ...acional hizo una exposición ...e la marcha del Plan de Des...rollo en los distintos secto...es de su Departamento que ...van cumpliendo al término ...l segundo año de acuerdo ...on los objetivos y plazos pre...istos. Se han construido ya ...ato mil nuevas aulas de en...eñanza primaria, se habilitaron en enseñanza media más ...90.000 puestos escolares en ...tros centros oficiales y pri...ados, ritmo este que permiti... disponer de un millón de ...azas en 1967 y más de 20.000 ...uestos en Escuelas ...Formación Profesional. Se ...han en construcción once ...evas escuelas de Enseñanza ...écnica Superior y dos am...liaciones, así como trece Fa...ultades y seis hospitales cli...icos. Destacó finalmente que ...han puesto en funciona...iento 170 aulas colectivas ...e reciben grabaciones de Ba...illerato radiofónico en otros ...tros pueblos de treinta y ...s provincias españolas y en ...enta localidades de concen...ación española en Alemania, ...rancia, Holanda y Suiza, y ...se había constituido el Pa...onato de Enseñanzas Espe...iales, a las que habrá de dár... un fuerte impulso.

...or un decreto del Ministe...io de Hacienda se establece el ...gimen de finanzas de los ...ntratos de obras que inclu... cláusulas de revisión de ...ecios. Con ello se trata de ...ejorar la tesorería de las em...resas y facilitar una mayor ...ncurrencia de las mismas a ...stado contratos de obras.

AGRICULTURA

...e han aprobado los decre... de ordenación rural de las ...arcas de Arévalo-Madrigal ...ila), Coca-La Vega (Sego...ia) y San Clemente (Cuen...a). Las tres citadas comarcas ...comprenden setenta y cinco ...unicipios municipales, 270.000 ...ectáreas y 69.000 habitantes. ...e pretende a través de di...ersas medidas inspiradas en ...os principios contenidos en la ...ey de ordenación del Plan de Des...rollo Económico y Social, la ...ormación de explotaciones ...on características adecuadas, ...ienen lo que se refiere a su ...ctura como a su capitali...ación y organización empre...sarial. Se intensificarán y aceleran los trabajos de concentración parcelaria, fomentándose al propio tiempo la formación de agrupaciones para la explotación en común de las tierras y la concesión de créditos y subvenciones a aquellos agricultores individuales o asociados que se comprometan a realizar programas de mejora o cambio en la orientación productiva de sus explotaciones, de acuerdo con las directrices señaladas en los respectivos decretos y planes de ordenación.

Todas estas medidas se llevarán a cabo por la Administración con la participación de los propios agricultores y de la Organización Sindical. El Ministerio de Agricultura ha terminado el tamaño mínimo de las explotaciones cuya constitución se pretende fomentar y que oscila en secano, según las comarcas, entre 80 y 110 hectáreas.

COSTE DE VIDA

El ministro comisario del Plan de Desarrollo informó sobre el índice general del coste de vida para el conjunto nacional, que ha experimentado en el mes de enero del presente año un descenso de 0'19 por ciento. En el mes de enero de 1965, el índice incrementó en un 0'94 por ciento.

Analizando los componentes de este índice general puede observarse:

a) En el mes de enero de este año, los grupos de vestido y vivienda no han experimentado variación alguna y los gastos de casa y gastos diversos virtualmente han sido también estables, ya que reflejan unos incrementos insignificantes (0'7 y 0'6 por 100, respectivamente). En el mismo período del año anterior, estos últimos grupos experimentaron idéntica variación que en este año, pero los de vestido y vivienda, frente a la estabilidad de este año, en el anterior se incrementaron en 0'13 y 0'08 respectivamente.

b) El índice del grupo de alimentación, que es el que tiene mayor peso dentro del índice general, ha disminuido en este mes de enero 0'31 por 100, mientras que en el mismo período el año pasado se incremento en un 1'7 por 100.

Así, pues, aun cuando todavía no pueda extraerse ninguna conclusión definitiva, dadas las características especiales del mes de enero, parece ser que, como mínimo, continúa la tendencia desaceleradora que desde mayo del pasado año presenta el índice del coste de la vida.

El ministro de Comercio informó sobre la exposición de agrios, que esta por encima, en cantidad y precios, de las medias registradas el año pasado para estas fechas.

INDUSTRIA

El ministro de Industria informó sobre la producción y consumo de energía eléctrica. Dijo que los días trancurridos del año en curso, la producción total ha aumentado en un 21'8 por ciento sobre la correspondiente a igual pedíodo de 1965, y el consumo en un 13'6 por 100. Las diferencias entre ambos crecimientos se explica por las importantes exportaciones de energía a Francia.

La producción de energía termoeléctrica representa hasta ahora el 16'4 por ciento de la producción total, siendo inferior a la mitad de la del mismo origen producida en el mismo lapso de tiempo del pasado año.

Las reservas hidráulicas medidas en kwh. son un 42'5 por ciento más altas que en igual fecha de 1965.

Por mi parte, dijo el señor Fraga Iribarne, informé sobre el movimiento del turismo durante el pasado mes de enero, en el que entraron en España 553.891 personas, contra 539.075 en el mismo mes del año anterior, lo que representa un aumento del 2'7 por 100. La mayoría de estos visitantes fueron extranjeros provistos de pasaporte, que fueron 402.001 contra 375.929 del año anterior, es decir, con un incremento del 6'9 por ciento.

También informé sobre la balanza de pagos y el turismo. En el año 1965, los ingresos por el turismo fueron de 1.156'87 millones de dólares, frente a 918'65 millones del año 1964, lo que supone un aumento del 25'9 por 100. Los gastos de los españoles que salieron al extranjero en 1965 fueron 71'63 millones de dólares, y en 1964 de 66'60 millones de dólares. El año pasado hubo un incremento del 7'6 por ciento.

El saldo turístico es de 1.085'24 millones de dólares, es decir, 233 millones de dólares, con un crecimiento del 27'4 por ciento. Ello permitió compensar casi las dos terceras partes del déficit de nuestra balanza comercial.

Comparándonos con Italia en materia de turismo, el saldo de España fue superior al de aquel país y el total de los ingresos, aunque inferiores todavía, se aproximaron mucho a los italianos.

AIRE

El ministro del Aire informó sobre el movimiento del tráfico de los aeropuertos españoles, que ha crecido en un diez por ciento durante enero del presente año con relación al mismo mes del anterior. Entre ellos destacan los habidos en los aeropuertos de Fuerte Ventura, 52 por 100 y Málaga, 28.

El señor Fraga se refirió después a los nuevos nombramientos hechos por el Consejo de Ministros, y terminó con la siguiente declaración:

EL ACCIDENTE AEREO DE ALMERIA

Desde el momento mismo en que ocurrió el accidente producido por el choque de dos aviones militares de los Estados Unidos sobre la zona de Palomares, en Almería, el Gobierno español y el Gobierno norteamericano tomaron todas las medidas posibles para prevenir cualquier consecuencia del mismo.

Ante el gran despliegue de personal técnico y de material adoptado, algunos elementos malintencionados han tergiversado el asunto y lanzado el bulo de que existía radioactividad en grado peligroso.

Puedo asegurar rotundamente que no hay ni en tierra ni en el mar ningún peligro de contaminación y prueba de ello es que tanto las fuerzas españolas como las americanas allí destacadas y los técnicos que con ellas trabajan, consumen verduras, frutas y pescado de esa región y se bañan en las playas allí existentes.

Quiero destacar de manera muy especial la espléndida actuación de las fuerzas armadas de los Estados Unidos, que no han escatimado ningún medio en función de la total seguridad de la zona y que ya tienen muy adelantados los correspondientes expedientes de indemnización.

Iglesia gloriosa la de Hispanoamérica. Pero se enfrenta con graves problemas que exigen de toda la Iglesia comprensión y ayuda.

DIA NACIONAL DE LAS VOCACIONES HISPANO-AMERICANAS

Semana de paraguas
Señora, caballero y niños
GRANDES REBAJAS
casa azul

Delegación de Juventudes

Convocatoria de concursos públicos

De trabajos monográficos en torno a la problemática juvenil

El Instituto de la Juventud, para conmemorar el Día de San Fernando, Patrón de la Juventud, convoca concurso público de trabajos inéditos que tengan por objeto el estudio de la problemática juvenil, de acuerdo con las siguientes bases:

Primera.—El concurso consta de los premios que a continuación se detallan:

Primero, de 10.000 pesetas; segundo, de 7.000; tercero, de 5.000, y cuarto, quinto y sexto, de 3.000 pesetas cada uno.

Segunda.—Cada trabajo tendrá una extensión no superior a 30 folios, mecanografiados a doble espacio por una sola cara, incluidos los datos estadísticos, cuadros, citas bibliográficas, etc., que pueda contener para enriquecer el mismo.

Tercera. — Los trabajos se enviarán, bajo lema, sin firma del autor. En sobre cerrado, aparte, identificándose con el lema, vendrán los datos siguientes: Nombre y apellidos del autor, dirección y breve «curriculum».

Cuarta.—Cada concursante deberá presentar su estudio, por triplicado, en el Instituto de la Juventud (calle Marqués del Riscal, 16, Madrid, 4), durante las horas de oficina, antes del próximo día 30 de mayo.

Quinta.—El Jurado estará presidido por el director de la «Revista del Instituto de la Juventud» e integrado por el Consejo de Redacción de la misma.

Sexta. — Los trabajos premiados pasarán a ser propiedad del Instituto, pudiendo éste proceder a su publicación si lo estima conveniente.

Séptima.—Cualquier aclaración a esta convocatoria podrá ser solicitada al redactor jefe de la citada revista.

Para la elaboración del libro de texto de Educación Física de Enseñanzas Medias

La Delegación Nacional de Juventudes convoca concurso público para la elaboración del texto de Educación Física, Deportes y Actividades de Aire Libre de Enseñanzas Medias (Bachillerato General y Laboral), Comercio (Grado Pericial), y Formación Profesional, para uso del profesor, cuyas bases se hallan a disposición de los interesados en la Jefatura de Enseñanzas dependiente de esta Delegación Provincial de Juventudes, Calvo Sotelo, 15, segundo.

Curso para capacitar jefes de campamento

En virtud del decreto número 2.223, de 16 de noviembre de 1961, y en atención a las crecientes necesidades de personas debidamente capacitadas para dirigir campamentos juveniles, la Delegación Nacional de Juventudes convoca el XXVIII Curso para capacitar Jefes de Campamento. Se celebrará del 13 al 28 de junio en el campamento nacional «Hispanidad», en los Palancares (Cuenca), y podrán tomar parte todos los españoles comprendidos entre los 21 y 30 años.

Las normas que regirán el curso se encuentran en la Delegación Provincial de Juventudes, Calvo Sotelo, 15, segundo, a disposición de los interesados, debiendo entregar la solicitud de asistencia en esta Delegación Provincial, antes del 10 de mayo próximo.

COLOWALL
Papel plástico superlavable para revestimiento de paredes
Decora con más gusto y menos gasto
Rollo de 10 metros, 138 pesetas.
DECORART
Pasaje del Espolón LOGROÑO

Máquinas suizas para tricotar
Marca BUSCH
La misma máquina teje grueso y fino. Enseñanza gratuita. La última maravilla del siglo y de la industria suiza. Facilidades de pago. Informes, Adela Pascual, calle Luis Heintz, 1. Vitoria.

COMPRAMOS
«SU LAVADORA VIEJA»
Por 1.000 Ptas.
Le abonamos este importe por su lavadora vieja, mediante la adquisición de un nuevo modelo de conocida marca nacional.
Consulte sobre esta interesante oferta y beneficiese de ella, hoy mismo
La validez de esta oferta es por días limitados.
EXPOSICION Y VENTA:
ELECTRICIDAD TRE
CARNICERIAS, 17.

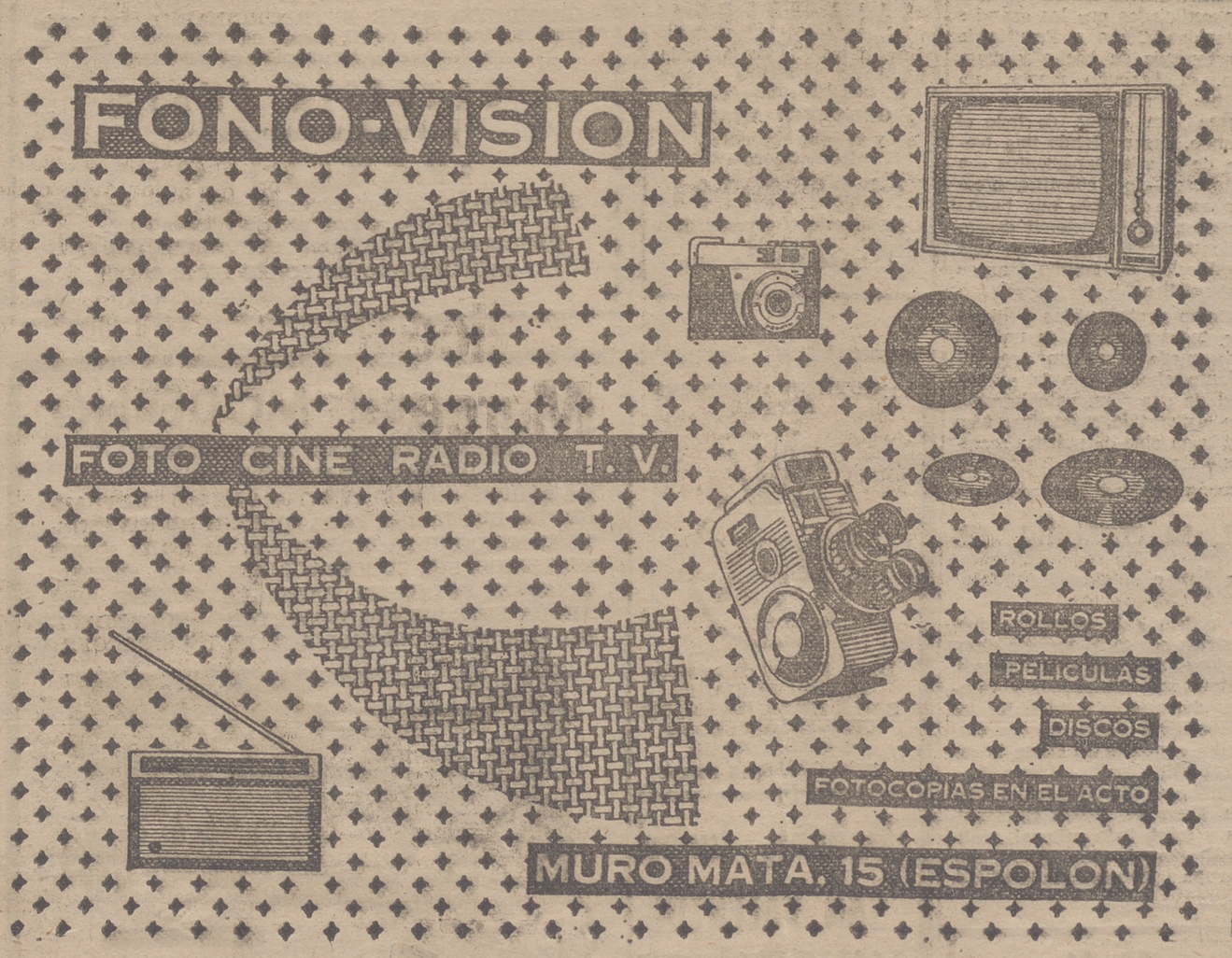

MUEBLES ORÚE
MOBILIARIOS EN GENERAL
BRETON DE LOS HERREROS, 13

Tiene el honor de comunicar a sus distinguidos amigos, clientes y público en general, la próxima apertura de

ORÚE MOBILIARIOS SELECTOS en la
Calle del Laurel, 4, 6 y 8

El nuevo sistema de cobro de letras

Mañana, lunes, la Banca local informará particularmente a su clientela en Logroño, y el día 23 enviará los efectos al cobro

Como oportunamente informamos en NUEVA RIOJA, un nuevo sistema de cobro de letras se impondrá en Logroño a partir del primero de marzo. Presentamos el nuevo tipo de letra que lleva, entre otras cosas, las nuevas formas de efectuar su pago (parte superior derecha); una especie de carta al librado, en estos términos (parte superior izquierda): "Muy señor nuestro: Obra en nuestro poder el efecto cuyas características se citan en el presente aviso. Rogamos nos pase sus instrucciones para hacerlo efectivo, utilizando este mismo volante o llamando a cualquiera de los teléfonos abajo indicados. Le quedaremos muy agradecidos por su atención Banco X". Igualmente figura una nota importante (parte inferior izquierda) redactada en estos términos: Para determinar el vencimiento de las letras a días vista, se tomará como base la fecha siguiente a la de este aviso. Las letras vencidas o a la vista se pagarán a los dos días de la fecha del aviso. El cargo en cuenta de los efectos no se formulará nunca antes del vencimiento. Si la letra no es atendida, nos veremos obligados a devolverla al cedente, previo pdotesto, si procede.

Mañana, 14 de febrero, se procederá a enviar una circular al comercio y a la clientela de Logroño, avisando el nuevo sistema y el 23 se hará el envío de las letras que deberán pagarse el uno de marzo.

BANCO

LOGROÑO

Muy señor nuestro:

AVISO DE EFECTO AL COBRO

Ruego a Vdes. tomen nota de que, al vencimiento...

☐ Debe ser adeudado en mi cuenta con Vdes.

☐ Debe ser adeudado en mi cuenta con el Banco.....

☐ Lo haré efectivo en mi domicilio.

☐ Devolver por.....

(Firma)

Sr. D.	Nombre del librador	Nº Orden	Importe	Vencimiento
LOGROÑO				

Importante.-....

LOS TOROS

El cartel «de toros» de San Fermín, completo

Habiéndose recibido en la Casa de Misericordia de Pamplona con fecha ocho de los corrientes, la conformidad del último ganadero que faltaba para completar el cartel de toros de las ocho corridas de la próxima feria de San Fermín, dicho cartel ha quedado ultimado mediante la contratación de las ganaderías siguientes:

Don Juan Pedro Domecq, don Eduardo Miura, don Atanasio Fernández, excelentísimo señor conde de la Corte, don Cesar Moreno, doña María Teresa Oliveira y excelentísimo señor don Alvaro Domecq.

La octava corrida, que habrá de lidiarse el 14 de julio, tendrá carácter de concurso y se lidiarán seis toros de las ganaderías contratadas, a excepción de la del excelentísimo señor Conde de la Corte.

POR DOS REALITOS DE DIFERENCIA

Por cincuenta céntimos de diferencia sobre su inmediato seguidor en la licitación, fue adjudicada ayer la plaza de toros de Albacete a la empresa formada por Miranda Dávalos y Jiménez Blanco, que fueron los empresarios en las dos últimas temporadas. El arriendo es por tres temporadas, prorrogables.

Se presentaron a concurso cinco pliegos de los que dos, de Jumillano y Canorea, fueron rechazados. Pasaron a la fase de subasta las licitaciones de "Chopera", que ofrecía 1.111.011 pesetas por temporada; don Luis Miranda Dávalos, independiente, con 1.111.111 pesetas de oferta, y, por último, la adjudicataria, con una oferta de pesetas 1.111.111'50.

La cotización de la plaza, la más alta de las ofrecidas en toda su historia, ha causado sorpresa en los aficionados por su cuantía.

CALIFICACION MORAL DE ESPECTACULOS

Zorba, el griego	4
Tarzán en peligro	2
La dama de Beirut	3-R
Astucias de mujer ...	3
Sabado trágico	3
Un maldito embrollo	3-R
Cintia	3
Al borde del abismo ...	3-R
Alerta en las praderas	2
Los barbudos	3
La señal	s/c
El hijo de Espartaco ...	3
El aguila negra	2
El soñador rebelde ...	s/c
Página en blanco	3-R

1.—Todos incluso niños.
2.—Mayores de 14 años.
3.—Mayores de 18 años.
3-R.—Mayores de 18 años con reparos.
4.—Gravemente peligrosa
S/s.—Desconocemos su calificación

SOPAS GALLINA BLANCA
10 Ptos. sobre
EL SUPERMERCADO DEL HOGAR

ESTRENO DE CINE

«Los barbudos», en el Frontón

Ayer se estrenó en el Cine Frontón la archicomiquísima y muy bien hecha y concebida película «Los barbudos», dirigida por Georges Lautner e interpretada por una cuadrilla de «barbudos sin barba»: Bernad Blier Mirelle Darc, Noel Roquevert y Francis Blanche, con Lino Ventura a la cabeza y un guión divertidísimo, en blanco y negro y pantalla grande.

El argumento no puede ser más curioso: un «filantrópico» caballero que vende armas tradicionales, ha comprado a lo largo de su vida una buena colección de fórmulas de descubrimientos bélicos nucleares, que son codiciados por las grandes potencias. Como a Francia le corresponde de hecho y derecho, el barbudo mayor, un agente secreto francés, se enfrenta con espías de todo el mundo, desarrollando una trama de móviles sangrientos —y amorosos—, que constituyen como espectáculo una buena muestra del tradicional desenfado francés, vertido en una producción de amplio margen humorístico.

Como protagonistas y director, todos cooperan en un film que puede verse sin prevenimiento alguno, con la seguridad de pasar un rato agradable y divertido, y admirar algo del buen cine de policías secretas y espías.

Club Glera: «Austria, su geografía, sus gentes...», en diapositivas

Ayer, a las ocho de la noche, se proyectaron diapositivas en color sobre el tema «Austria —país del Este—, que cuenta comentadas por el estudiante austriaco de la Universidad de Navarra Walter Rella.

El comentarista describió el nacimiento histórico de Austria —país del Este— que cuenta con 80.000 metros cuadrados; una sexta parte de España. Luego se refirió a la geografía: tres cuartas partes de terreno montoñoso. Inviernos muy intensos, primaveras estupendas y veranos demasiados tenues. En las diapositivas desfilaron las ciudades y montes del Oeste, la capital del Tirol —Insbruck—, Salzburgo, cuna de Mozart, Viena, Linz, etc. Sesión entretenida y sobre todo cultural, realizada por el Club Glera, que agrupa a jóvenes de la localidad.

Ferias en Santo Domingo de la Calzada

Durante los días 16 al 20 del actual se celebrarán las tradicionales Ferias de ganados de todas las especies.

Sto. Domingo de la Calzada, 11 febrero de 1966.

EL ALCALDE

Boite Avenida
A LAS 7'30 TARDE
SELECTO BAILE
AMENIZADO POR ORQUESTA
CREACION

CINE ATENEA
A LAS 11'45
SESION ESPECIAL MENORES
La extraordinaria película
"VIOLETAS IMPERIALES"
Luis Mariano
¡¡Niños!! Todos a pasar una feliz mañana en el
ATENEA

CINE OLYMPIA
A las 12 de la mañana
ESPECIAL para MENORES
Aventuras y luchas en
«SIETE ESPARTANOS»
CinemaScope - TechniColor
Richard Harrison
B patio: 5 pesetas
B. palco: 3 pesetas

SALA ATENEA
Hoy, a las 7'30 de la tarde, ambiente agradable y modernas melodías con la
ORQUESTA AMAYA
y su gran cantante y "trompeta rosa"
«PANCHITO»
Reservado el derecho de admisión
A. mayores de 18 años

MELOCOTON EXTRA BOTE DE MEDIO KILO,
9 pesetas
EL SUPERMERCADO DEL HOGAR

GALLETAS DE COCO, CAJA DE KILO,
20 pesetas
EL SUPERMERCADO DEL HOGAR

Lunes: 14 febrero
Boite Avenida
A LAS 7'30 TARDE
ORGANIZADO POR LOS ALUMNOS DE V CURSO DE PERITOS INDUSTRIALES
TRADICIONAL BAILE DE
LOS ENAMORADOS
ORQUESTA CREACION

SALA DE FIESTAS ATENEA
MANANA, LUNES, 14 DE FEBRERO,
GRANDIOSO BAILE EXTRAORDINARIO, organizado por los estudiantes de III curso de Comercio. Con la actuación de los maniáticos del ritmo
ORQUESTA AMAYA
y el fabuloso "trompeta rosa"
«PANCHITO»
Sea feliz en su día, con disloeantes ritmos, en una orgía de confettis, globos, alegría y juventud!!
CABALLEROS, 20 PTAS. SEÑORITAS, 15 PTAS.
(AUTORIZADO MAYORES DE 18 AÑOS)

¡¡HOY!! SU DIVERSION ESTA EN
REX
Desde las 7'30 de la tarde
EXTRAORDINARIO BAILE DE LA JUVENTUD
ORQUESTA MELODY
DAVID TOLEDO
SEÑORITAS, 15 PTAS.

¡Mañana, lunes!
SAN VALENTIN
A LAS 7'30 DE LA TARDE
BAILE DE LOS ENAMORADOS
Orquesta "Melody" y su cantante David Toledo
Señoritas, por rigurosa invitación
SALA REX

¡El martes! MODERNO
APTA PARA TODOS LOS PUBLICOS
¡¡SENSACIONAL ESTRENO!!
LA SORPRENDENTE AVENTURA DE LOS TRES SARGENTOS BENGALIES, PARA QUIENES NUNCA EXISTE EL MIEDO NI LA INDECISION. LA INDIA Y SUS MISTERIOS, SUS SUBLEVACIONES Y SU PREDESTINACION FATALISTA HASTA LA MUERTE. VEA AHORA ESTE RELATO INMORTAL, ENGRANDECIDO POR EL TECHNICOLOR Y EL TECHNISCOPE.

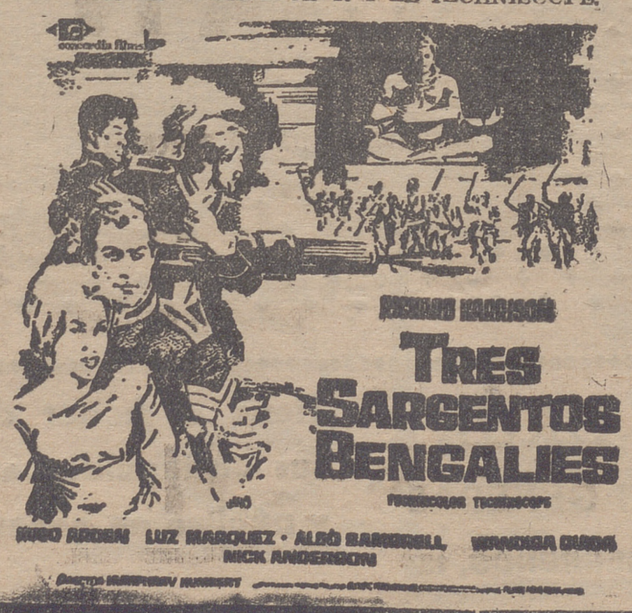

CARTELERA DE ESPECTACULOS

ALHAMBRA De 4'30 a 1 — T. públic
1.—EXITO del más sensacionante relato bélico de la segunda guerra mun
LA SEÑAL
Alexander Gavic-Ivan S
2.—El colosal reestreno acción
EL HIJO DE ESPARTA
Technicolor - Cinemas
Steve Reeves y Gian María Canale
Pases aprox.: Estreno, 7'45-11. Reestr., 6'15 y 9

ATENEA De 4'30 a 1 — Mayores 18
1.—Una historia siccpá y estremecedora, tens de fuerte atractivo
AL BORDE DEL ABIS
Richard Todd-A. Hey
2.—Nada hay imposible el asombroso valor de personaje
"EL AGUILA NEGRA
F. Casanova - Perla Ag
P. aprox.: Borde, 4'30-7 10'45. Aguila, 6'15 y 9

AVENIDA De 4'30 a 1 — Aut. 18 a
MONUMENTAL EXIT
¡BEIRUT! La ciudad misteriosa del mundo, d una mujer lamentó s hermosa
LA DAMA DE BEIRU
TECHNICOLOR
Con Sara Montiel, Gian lo de Luca y Alain So
Pases aproximados, a 4'30-6'30-8'30 y 10'55.
ANULADOS PASES D FAVOR

Bretón Todos públ — De 4'30 a 12
¡Programa doble!
INVERTIDO
1.—Sensacional ESTRE
TARZAN EN PELIGR
(Color) Jack Mahon Woody Strode
2.—El filme del oeste
ALERTA EN LAS PRADERAS
(Color) Don Megowa Claire Kelly

Diana De 4'30 a 1 — Mayores 18
¡¡Un film de JOHN FO
Siempre tenía una muj su lado y los sentidos puestos para el plac
«El soñador rebel
(TechniColor) Rod Ta Julie Christie, Edith E y Maggie Smith
Pases aprox. de la peli A las 4'40-6'40-8'40 y 1
EXCLUSIVA de esta S

FRONTON De 4'30 a 1 — Aut. 18 a
Intrigas, violencias, mu ¡Pero, sobre todo, risa tregua!
LOS BARBUDOS
Lino Ventura - Fran Blanche
2.—El delicioso reestr
PAGINA EN BLANC
TECHNICOLOR
Cary Grant, Deborah K Robert Mitchum y Ja Simmons
Pases aprox.: Estreno, 7'45-11. Reestr., 6'15 y 9

Moderno Aut. 18 a — De 4'30 a 1
¡Programa doble!
1.—¡Estreno del film M Cautivadora y apasion
ASTUCIAS DE MUJ
(Color) Lana Turner Roger Moore ("El San
2.—El film sensacional
SABADO TRAGICO
(Color) Víctor Mature Virginia Leith
Pases aprox.: Estreno, 7'45 y 10'45. Reestr., 6'15

Olympia De 4'30 a 1 — Mayores 16
La emoción y el sus llevados hasta el paro
UN MALDITO EMBRO
Claudia Cardinale, Fr Fabrizi, Pietro Germ Eleonora Rossi Drag
Y el divertidísimo f
"CINTIA"
VistaVision - TechniC Sofía Loren y Cary Gr
Estr. aprox.: 4'30-7'45-
Reestr. aprox.: 6'00 y 9

Rialto De 4'30 a 1 — Aut. 18 a
2.ª semana triunf
Cargada de laureles, nuestras pantallas, la p la que asombra al mu
ZORBA EL GRIEGO
Galardonada con 3 "Os
Anthony Quinn, Alan B e Irene Papas
Por su larga duración, pases aprox. serán: 4'50-7'30 y 10'20.
Anulados pases a fa

PIMIENTOS, BOTE MEDIO KILO,
5 peseta
EL SUPERMERCA DEL HOGAR

NAJERA

A pesar de la lluvia, gran número de forasteros acudieron al mercado

Después de un día en que no cesó de llover ni un momento, el jueves continuó con esta tónica lluviosa, lo que, a pesar del gran número de forasteros que nos visitaron, hizo que el mercado pasase casi por inexistente.

Estas lluvias es de suponer vengan bien al campo, máxime si tenemos en cuenta la buena temperatura que continuamos disfrutando; y sin que el fuerte viento que ha aparecido el viernes, a pesar de refrescar bastante el ambiente, nos haga desistir de la impresión de hallarnos en plena primavera.

NACIMIENTO

Mercedes López Obregón, hija de Claudio y Caridad.

NECROLOGICA

El pasado jueves, a los ochenta y tres años de edad, falleció en su domicilio de nuestra ciudad doña Vicenta Sotelo Gómez (viuda de don Victoriano Alienda).

Sus virtudes personales, aparte de las innumerables amistades con que cuentan los componentes de la larga familia que había formado (son nueve los hijos que le sobreviven), son motivos que justifican el sincero sentimiento que la noticia produjo.

Aprovechamos estas columnas para hacer llegar a sus hijos y demás familiares, nuestro sentido pésame.

L. M.

AVENA FRANCESA SELECTA

PARA SIEMBRA. - GRAN RENDIMIENTO
PEREZ BAROJA. TELF. 84. HARO

Importante Empresa de Telecomunicación de ámbito nacional

Precisa para su departamento de instalaciones, personal reuniendo las siguientes características:

- Poseer conocimientos de electricidad.
- Estar dispuesto a viajar.
- Edad comprendida entre 18 y 30 años.
- Libre del servicio militar, o que la incorporación al mismo deba ser en plazo no inferior a dos años.
- La retribución mínima de ingreso es del orden de 135.000 pesetas anuales, incluidos gastos de desplazamiento.

Los exámenes se realizarán en esa localidad.

La formación especializn dirigirse por escrito, anpresa, y al terminarla ingresan con la categoría de oficial de tercera comprobador.

Los interesados deberán dirigirse por escrito, an del día 1.º de marzo, indicando datos personales y micilio, a: Doctor Ezquerdo, 107. Poniendo en el so- Referencia. Oficiales de tercera comprobador. drid-7.

LECHE CONDENSADA,
14 pesetas bote
EL SUPERMERCADO DEL HOGAR

SEMILLA
DE ALFALFA Y TREBOL
La Negrita

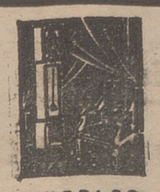

Fernández
MUEBLISTAS

MUEBLES TAPICERIA CORTINAJES DECORACION

Fábrica, oficinas y exposición: Cra. Zaragoza, s/n. Telf. 213502.
Le invita a visitar su magnífica y extensa exposición de MUEBLES DE ESTILO.
Dormitorios, Armarios-Camas, Salones Comedor, Salas Estar, Tresillos, Butacas, Muebles auxiliares, Cortinajes, Visillos, Lámparas, Alfombras, etc., etc.
ESPECIALIDAD EN ENCARGOS
PRECIOS DE FABRICANTE A CONSUMIDOR

ACEITE
BOTELLA DE UN LITRO
20'90
EL SUPERMERCADO DEL HOGAR

Calderas de vapor
entre 10 y 70 m.2, vende Talleres Silvino Sáinz. Botica Vieja 23. BILBAO (14)

PISOS (CON FACILIDADES)

EN SAN ANTON
(Renta limitada)
compuestos de cinco habitaciones (tres exteriores), cocina, despensa, dos baños, CALEFACCION CENTRAL, cocinas eléctricas y de gas, dos entradas al piso, dos ascensores.
Exentos contribución e impuestos 90 % en 20 años.
Expte. LO-1-12-64.—Grupo 1.º,
Fecha C. provisional, 28-8-64.
Fecha terminación, año 1966.
Promotor, I. San Mateo S. A.
(Autorizado Delegación Provincial Vivienda con el número 3 del Registro).

EN VARA DE REY, 73
(Renta limitada)
compuestos de seis habitaciones (tres exteriores), cocina, despensa, armario empotrado, dos baños, cocinas de gas y electricidad, termo eléctrico, suelos en habitaciones principales de parquet y el resto de terrazo calefacción central. Exentos 90 % de contribución e impuestos durante 20 años.
Expte. LO-1-21/64.—Grupo 1.º,
Fecha C. provisional 10-3-65.
Fecha terminación, año 1968.
Promotor, don Joaquín Martínez.
(Autorizado D. Provincial Vivienda con el núm. 8 del Registro).

EN CALVO SOTELO
(Libres)
compuestos de cuatro habitaciones (tres a la calle), cocina, despensa, armario empotrado, baño completo ascensor subida y bajada.

EN MILICIAS
(Libres)
compuestos de cuatro habitaciones (tres a la calle), cocina, despensa, armarios, baño completo, ascensor subida y bajada.

SOLARES
(Para construcción)
dispondo en Vara de Rey, Pérez Galdós, Labradores, Huesca, Menéndez Pelayo, 12 Ligero y Manzanera (frente a la plaza de toros) y otros sectores.

EN VARA DE REY, 34
(Renta limitada)
compuestos de seis habitaciones (tres exteriores), con terraza, cocina, dos baños, dos entradas a paso, cocinas eléctricas y de gas, termo de gas, dos ascensores, suelos de madera y parquet. Calefacción central. Exentos 90 % de contribución e impuestos en 20 años.
Expte. LO-1-11-64.—Grupo 1.º,
Fecha C. provisional 28-8-64.
Fecha terminación, año 1966.
Promotor, I. San Mateo, S. A.
(Autorizado D. Provincial Vivienda con el núm. del Registro).

EN QUEIPO DE LLANO
(Renta limitada)
(sin ascensor)
Compuestos de 3 y 4 habitaciones, cocina comedor, despensa, armario empotrado y servicios (2 a 3 habitaciones exteriores). Exentos 90 % contribución e impuestos 20 años.
Fecha C. provisional, 30-11-65.
Expte. LO-1-8-65.—Grupo 1.º.
Fecha terminación, año 1968.
Promotor, Coloniales Iñigo, S. A.
(Autorizado D. Provincial Vivienda con el núm. 8 del Registro).

EN CALLE HUESCA ESQUINA
(Renta limitada)
compuestos de cinco habitaciones (tres a la calle), dos baños, cocina, despensa, armario, ascensor subida y bajada exentos 90 % contribución e impuestos 20 años.
Expte. LO-1-7-65.—Grupo 1.º.
Fecha C. provisional, 30-11-65.
Fecha terminación, año 1968.
Promotor, Coloniales Iñigo, S. A.
(Autorizado D. Provincial Vivienda con el núm. 8 del Registro).

PLANTAS BAJAS
Vente en Vara de Rey, Queipo de Llano, Pérez Galdós, Huesca, San Adrián Santa Isabel, San Antón y en otros sectores, desde 25 a 1.200 m.2 (40 % de facilidades)

Para INFORMES (personalmente) REMON MURO DE LA MATA, 2, 2.º.
Agente Oficial de Préstamos para el Banco Hipotecario de España (B.º O)

¿Es Vd. un comprador exigente?

Si Vd. sólo se conforma con lo mejor.
Si Vd. busca un artículo que no admita comparaciones.
Si Vd. analiza, observa y verifica las ventajas de una oferta.

EFECTIVAMENTE
Vd. es un comprador exigente
Como tal, le invitamos a conocer
RAYFRAN
VARA DE DE REY, 60,
Un selecto comercio con una escogida gama de artículos
TELEVISION
FRIGORIFCOS
LAVADORAS
ELECTRODOMESTICOS
VARA DE DE REY, 60,
RAYFRAN

COSECHADORAS BM·VOLVO ST-257
LA COSECHADORA QUE TRIUNFA EN TODO EL MUNDO
• Entrega inmediata
• Facilidades de pago
• Servicio de repuestos
• 40 talleres oficiales
Máquina acogida al Crédito Agrícola
Esta máquina cosecha todas las cereales y es adaptable a cualquier clase de terreno. Una segadora moderna con un dispositivo de trilla bien experimentado. Aceros suecos. Técnica sueca. Limpia perfecta. Mando hidráulico. Máquina maravillosa.

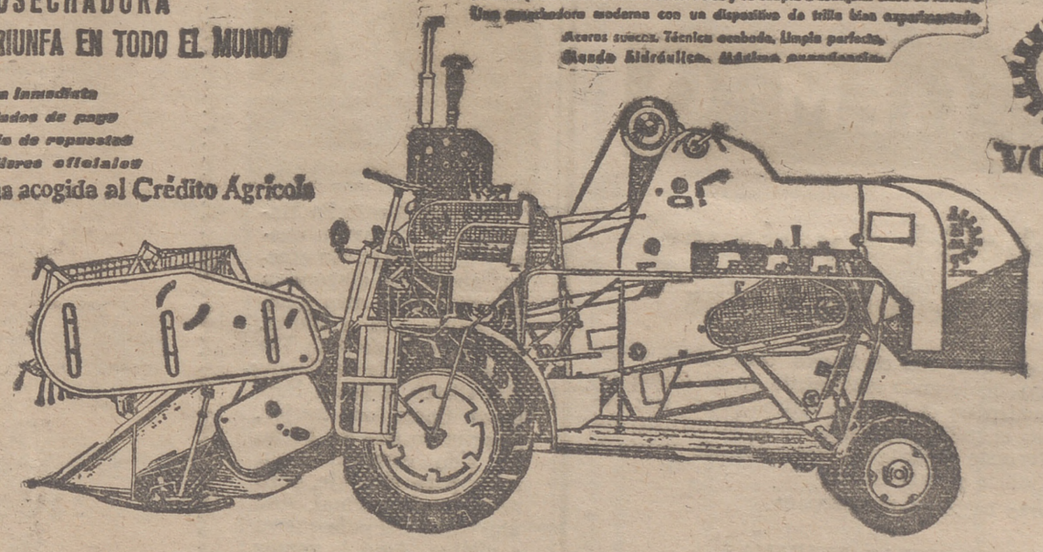

VOLVO
7 pies 2'10 metros de ancho y equipada con segunda limpia — PRECIO: 397.500 Ptas. (INCLUIDO IMPUESTOS)
8 pies 2'40 metros de ancho y equipada con segunda limpia — PRECIO: 407.500 Ptas. (INCLUIDO IMPUESTOS)
DISTRIBUIDOR: AUTASA
HUESCA General Mola, 1 Teléfono 1673 extensión 450
ZARAGOZA P.º Pamplona, 18 Teléfonos 236656-235723
TERUEL Yagüe de Salas, 2 Teléfono 3144
INFORMACION DE VENTAS Y SERVICIOS:
Talleres Auto-Tractor Eguíluz-Córdoba HARO
Agustín Pérez Landazuri SANTO DOMINGO DE LA CALZADA
Mantenemos los mismos precios que en campañas anteriores.
Disponemos de servicios técnicos que valorarán su máquina usada.
DISTRIBUIDOR GENERAL PARA ESPAÑA: HANS. T. MÖLLER S.A.

Fraga Iribarne inaugurará mañana la nueva emisora de UHF

Con estas nuevas instalaciones, Navacerrada se convierte en el complejo de televisión más importante de Europa

MADRID, 12.—El ministro de Información y Turismo pondrá en marcha el próximo lunes en Navacerrada la nueva emisora de UHF (segundo programa), de 1.500 kw de potencia radiada que, transmitiendo por el canal 24, cubrirá una red muy semejante a la alcanzada por el canal dos del programa nacional.

También entrará en servicio la nueva antena para la emisora del primer programa, así como la emisora de reserva del programa nacional, que durante sus pruebas ha conseguido excelentes resultados en casos de averías o emergencia del transmisor principal.

Con estas nuevas instalaciones Navacerrada ha pasado a ser el complejo emisor de televisión más importante de Europa, ya que alberga no sólo emisoras con un total de 2.000 kw de potencia radiada, sino, además de un nuevo sistema radiante instalado, última palabra de la técnica de esta especialidad que, gracias a su situación excepcional, logra unos alcances no superados en ninguna otra instalación.

Mensaje de Hassán II a Johnson

RABAT, 12. — Encargado por el rey Hassan II de entregar un mensaje personal al presidente Johnson, el director del Gabinete Real, Driss M'Hammedi, ha salido esta mañana de Rabat con destino a los Estados Unidos, informa la Agencia "Map". —Efe.

Telegramas de acá y de allá

—La superficie de la Luna es posible que sea semejante a la de una carretera bien empedrada, ha declarado en Menlo Park el senólogo Harold Masursky.

—Los expertos de Policía de Melbourne han venido estudiando esta semana el uso de la cámara cinematográfica en una campaña dirigida contra los conductores que abusan del alcohol.

—Una jóven madre inglesa ha ingresado en prisión condenada a tres meses por dirigir una banda de jóvenes ladrones de ambos sexos.

—Un Boeing 707 de la TWA ha tomado tierra en el aeropuerto de Roma sin novedad, después de haber sido alcanzado por un rayo cuando se aproximaba a la pista de aterrizaje.

—La señora Georgina Larrivee cumplió en Detroit 100 años de edad, y atribuye su larga vida a haber bebido champán, pero las monjas del asilo donde se encuentra no le permitirán beber más que una copa al día del líquido dorado de ahora en adelante.

—Por el valor de dos cajetillas de cigarrillos, los alemanes del Este podrán comprar dentro de poco la píldora antinicotina, que en tres días hace aborrecer el tabaco.

—Trece personas perecieron en un incendio, en Lima.

—El ministro de Justicia inauguró en Puerto de Santa María las escuelas que dirige la Junta de Protección de Menores.

EL TIEMPO

Nubosidad varia y temperaturas bajas

Nuboso en el Norte, con chubascos ocasionales alternando con claros, mejorando lentamente en el Cantábrico. Nuboso también en el Duero y Extremadura, con nubosidad varia en el resto, mejorando en el transcurso del día. Soplará Noroeste en toda la Península, de fuerte a moderado en Galicia y bajo Duero.

Temperaturas bajas en toda España.

TEMPERATURAS EXTREMAS

Han correspondido a Murcia y Málaga, con 20 grados, y a Avila y Soria, con un grado.

Marisol rumbo a... China

La juvenil estrella Marisol va a iniciar un nuevo y largo viaje. En efecto, ahora se dispone a marchar nada más y nada menos que a China, pero no a la de Mao Tse Tung, sino a la de Chiang Kai Check, o sea a Formosa. Como toda mujer, lo primero que ha hecho ha sido comprarse un traje para el viaje, pero no un traje normal, sino uno típiso del país que va a visitar. Aquí la vemos con él durante la visita que realizó al embajador de la China nacionalista en Madrid.

(Foto "Fiel")

Primer Aniversario

EL SEÑOR

† Don Julián Ramírez Ruiz

QUE FALLECIO EL DIA 15 DE FEBRERO DE 1965, A LOS 59 AÑOS DE EDAD

habiendo recibido los Santos Sacramentos

R. I. P.

Su viuda, doña Narcisa Cenzano; hijas, doña Clara doña Concepción, doña María Isabel y doña María Yolanda; hijos políticos, don Bienvenido Calleja (Industrial de esta plaza), don Lucio Sáenz (Industrial ganadero) y don José Ciaurri (Industrial de esta plaza); hermanos, nietos, hermanos políticos, sobrinos, primos y demás familia, participan a sus amistades tan sensible pérdida y les ruegan una oración por el eterno descanso de su alma y la asistencia a alguna de las Misas que a continuación se detallan, por cuyo especial favor les quedarán muy agradecidos.

En la Parroquia de Valvanera, mañana lunes, a las 9; el martes, a las 8, y el miércoles día 16, a las 10. En el Corazón de María, el martes, a las 8 y 9, y el miércoles, a las 9. En San Bartolomé, el martes, a las 8'30 y 9'30. En Palacio, el martes, a las 8 y 8'30, y en El Salvador (Yagüe), los días 15, 16 y 17, a las 9.

Logroño, 13 de febrero de 1966.

En España

Parte de la colecta de la Campaña anual contra el Hambre, destinada a la India

En todas las sucursales del Banco Español de Crédito se abre una cuenta corriente a nombre de «Hambre en la India»

MADRID, 12. — Televisión Española informó acerca del mensaje del secretario general de las Naciones Unidas, U Thant, en el que se llamaba la atención del mundo sobre el problema del hambre en la India, que puede causar la muerte de millones de seres humanos si no se pone pronto remedio. Poco después se recibió en TVE un comunicado del Comité nacional de la Campaña contra el Hambre, de las ramas femeninas de Acción Católica integrado en la FAO, a través de la Unión Mundial de Organizaciones Femeninas Católicas.

"A punto de finalizar la Campaña anual contra el Hambre —dice la nota del Comité— al escuchar el angustioso mensaje de U Thant, se ha decidido destinar una parte de la colecta que actualmente se está eralizando, a remediar el hambre de la India. El Comité se ofrece a canalizar los donativos en los Consejos Diocesanos de Mujeres de Acción Católica, así como en la cuenta corriente que, a nombre de "Hambre en la India" estará abierta a partir de mañana en todas las sucursales del Banco Español de Crédito".

Los préstamos concedidos por el Banco de Crédito Agrícola el pasado mes ascienden a 158.516.000 pesetas

El segundo en importancia, 10.000.000 de pesetas, para la Cooperativa Agrícola de Aldeanueva de Ebro

MADRID, 12.— Los préstamos concedidos por el Banco de Crédito Agrícola al pasado mes de enero hacen un total de 158.516.000 pesetas. Los más importantes fueron para la Hermandad de Labradores y Ganaderos de Requena (Valencia), 20.000.000 y para la Cooperativa Agrícola y Ganadera de Aldeanueva de Ebro (Logroño), 10.000.000 de pesetas.

El Etna, en plena activida

La lava ha recorrido ya dos Km.

CATANIA (Sicilia), 12.—El volcán Etna, que durante un mes ha estado dando muestras de actividad, ha aumentado hoy.

Los científicos del Observatorio situado en las faldas del monte han informado que las explosiones se suceden a intervalos de diez a quince minutos. Al mismo tiempo, corrientes de lava que salen del cráter han recorrido dos kilómetros aproximadamente.

FEBRERO 1966

1.ª Venta Promoción

de la

CONFECCION BLANCA en Logroño

Para dar a conocer nuestras secciones de CONFECCIONES BLANCAS

CAMISAS y BLUSAS
BATAS y BATINES
Camisones y Combinaciones
Juegos de novia
Interiores caballero
y
Batistas, popelines, piqués, nylón, tergal, algodón

Hacemos el 20 por 100 de descuento este mes en miles de prendas, recién recibidas, modelos inéditos

Al mismo tiempo, ya vamos exponiendo en los escaparates tejidos y confecciones PRIMAVERA 1966
Maravillas a precios bonísimos

CONFECCIONES

Medyser

Muro de la Mata, 9 y 10

3 plantas comerciales

El mayor detall de confecciones de la provincia

LA RIOJA EN REPORTAJES

De un solo viaje...

Mil novecientas garrafas valencianas para Logroño

La versión moderna: ánforas o jarrones para decoración

De mayor a menor capacidad, una familia completa de garrafas forradas de plástico y junco. (Foto "Albe").

Un gran camión descargó en días pasados en la calle del Marqués de Vallejo, una enorme cantidad de garrafas de varios tamaños. Eran aproximadamente 1.900 garrafas traídas desde el Mediterráneo valenciano, un mensaje de buena cosecha, gran rendimiento e inusitada alegría que supone para los buenos bodegueros de la región, amas de casa, almacenes de surtidos.

Las garrafas tienen buen ancestro, como el vino; ambas son como hermanos que se encuentran de repente y se cuentan intimidades. El vino a la garrafa y viceversa. De la chispeante confraternización sale ese producto listo para el gusto de los buenos paladares. El vino es antiguo; las garrafas tienen tradición artesanal. La figura regordeta del recipiente da cabida a eso que los franceses llaman la alegría de vivir: el vino. Pero las garrafas se han convertido en un buen depósito para otros artículos; hoy pueden contener —los de boca ancha— olivas, chorizos, conservas con tomates, pimientos, etc.

El recipiente mayor tiene una cabida de 16 litros, una garrafa de cántara; otros de 10, 8, 4 y 2 litros. Las necesidades de la vida moderna han impuesto, entre otras cosas, el uso del plástico y hoy vemos cómo proliferan los artículos caseros hechos sintéticamente. La artesanía popular ha frenado su producción ante la invasión casi masiva del plástico. El camión lleno de garrafas legítimas —como las buenas piedras preciosas— estaba a la vista. El millar de garrafas representan esa humilde tradición española de la artesanía popular.

DE LO UTILITARIO A LO DECORATIVO

Las exigencias de la decoración han impuesto también la moda de los artefactos de artesanía. La garrafa se ha convertido, además, en el modelo de otras versiones más sofisticadas y tan llamativas como las primeras. El auge de la artesanía y la demanda de utensilios autóctonos ha dado paso a unas nuevas manifestaciones en el aspecto decorativo. Los jarrones de barro o arcilla recubiertos de un tejido, trenzado de paja, rafia o junco, imprimen una nueva vida a la versión de los garrafones. Los modernos garrafones —unas estilizadas anforas o botijos gigantes— semejan la alcurnia campesina de sus progenitoras, el aspecto de éstas no niega el ancestro de las que le precedieron. Las garrafas de vino se han actualizado; viven a tono con los tiempos modernos.

ELIAS GUTIERREZ H.

La versión moderna de las garrafas, en decoración, arte y buen gusto...

Un camión de cualquier lugar de Valencia descarga garrafas en Logroño. Al fondo, la Redonda.

Primavera y helados en Logroño

Los heladeros preparan la ofensiva 1966

Las máquinas de los helados aún se encuentran cubiertas por los guardapolvos, pero el remozamiento de los locales está en plena marcha. — (Foto Albe).

Cara a la primavera, las heladerías empiezan a quitarse el polvo acumulado durante el obligado proceso invernal. El primero de marzo se abre la nueva temporada "heladeril", pero hasta el día de San José no se empezará a vender en firme.

Este invierno ha sido benévolo en extremo. No nos podemos quejar. Ha pasado como un abrir y cerrar de ojos. Sin sentirlo, de nuevo se ponen de actualidad hechos como, por ejemplo, la primavera.

La primavera, por decirlo así, está al alcance de la mano. En menos que canta un gallo, por Portales se verán pasear elegantes logroñesas luciendo trajes de colores claros, a la "última".

E irán saboreando helados, ¿por qué no? De chocolate, mantecado, limón, fresa... El primer helado es siempre como el primer bombón: lo esperamos con terrible impaciencia. Y aquí en Logroño lo que nos gusta son los "cucuruchos". ¿Verdad que sí?

En primavera, los días son como más largos. Se gusta más de pasear. De ir al Espolón y zapatear que es un gusto. Los heladeros aprovechan esta coyuntura y abren sus negocios desde el mediodía hasta las doce de la noche... o hasta que deja de haber compradores.

El helado es de origen italiano. Hace quinientos años surgió en Toscana. Pura artesanía. Hacia 1850, Sicilia lleva el estandarte y empieza a exportar a Austria y Alemania; siempre en artesanía.

En 1920, los americanos lo industrializan. Le ponen el pomposo nombre de "ice cream", que significa helado. Pero Italia no pierde primacía. También se industrializa y surgen los famosos helados Motta, que se equiparan a los Gelati, nombre que es toda una institución en Europa Esa es la historia. Y los precios entran en ella. Este año serán los mismos que el pasado. De una, dos, tres, cuatro y cinco pesetas unidad.

No es mucho lo que se paga por un helado y sí bastante la satisfacción que se recibe a cambio. Desde una peseta puede tener uno varios minutos de placer gustativo. Ya los heladeros están preparando la ofensiva 1966. Cada quien por separado, pues no están asociados. Como que no quieren comunicarse sus fórmulas, si las hay.

Adrián González Aragón

El Hotel San Fernando, de Nájera

Siete plantas, cuarenta habitaciones dobles, dos comedores y sala de fiestas

Comenzará a funcionar a finales de año

La construcción del Hotel San Fernando, en Nájera, fue declarado de «especial utilidad por el ministro de Información y Turismo, don Manuel Fraga Iribarne en la visita que hiciera al solar donde se construye el hotel, el doce de julio del año pasado.

El nueve de abril de 1965, el subsecretario de Información y Turismo, don Pío Cabanillas, colocó la primera piedra de este «suntuoso edificio que vendrá a cubrir una necesidad existente en esta ciudad enclavada en el Camino de Santiago», como él declaró.

NUEVA RIOJA se ha acercado a Nájera para interrogar al promotor de esta obra, don Francisco Luis Bartolomé Azofra.

—¿Es de carácter económico la razón por la cual aún no se ha terminado la construcción de Hotel San Fernando?

—En parte sí y en parte no. El Ministerio de Información y Turismo, a través del Banco Hipotecario, nos ha proporcionado un empréstito de seis millones y medio de pesetas. Como se comprenderá, tenemos que ceñirnos a este presupuesto. Concretamente se pensó en un principio hacer la estructura de metal, pero se ha optado por la de hormigón, por ser más barata.

—¿Y cuál es la otra razón?

—Bueno, ya se sabe que un asunto de éstos lleva mucho papeleo y, claro está, la burocracia siempre se mueve a un ritmo acompasado...; eso que todos han puesto lo mejor de su buena voluntad para que la gestión camine.

—¿Entonces, para cuándo estarán terminadas las obras?

—Pues, el veinte de diciembre del año pasado se terminó la cimentación. Como casi toda la documentación está en regla, dentro de diez o quince días empezarán las obras. Concretamente esperamos tener el hotel en servicio para fines de 1966.

—¿Quién es el arquitecto?

—Francisco de Ruiz Ríos, de Logroño.

Y así están las cosas para este hotel que vendrá a ser el orgullo arquitectónico de los najerinos. Siete plantas, 40 habitaciones dobles, cuatro sencillas, dos comedores y dentro de algún tiempo piscina y sala de fiestas.

Se tiene fe en el hotel, en el Najerilla truchero y en los vascos del Norte que todos los veranos vienen a revitalizar sus pulmones a estas privilegiadas tierras. El porvenir turístico de Nájera se abre a escala nacional e internacional.

Adrián González Aragón

MONKY, NUEVO FRASCO
de 200 gramos 115 Ptas.
de 100 » 60 Ptas.
de 50 » 30 Ptas.
EL SUPERMERCADO DEL HOGAR

SARDINAS EN TOMATE
lata 5'50
EL SUPERMERCADO DEL HOGAR

Ponche Reiner
PARA ALTERNAR

PULIDOR
joven, se necesita. Informes: Publicidad Alas.
Almirante Bonifaz, 3.
BURGOS
(R. O. Coloc. núm. 138)

LABORATORIOS FARMACEUTICOS DE MADRID,
precisa agente representante a comisión en Logroño, con experiencia en la venta de especialidades farmacéuticas.
Comisión, a convenir.
Escribir al núm. 2.578.
San Bernardo, 62. MADRID

Calderas de vapor
entre 10 y 70 m.2, vende Talleres Silvino Sáinz
Botica Vieja, 27.
BILBAO (14)

ARROZ PRIMERA MATIZADO,
13 pesetas kilo
EN BOLSAS DE UNO Y MEDIO
EL SUPERMERCADO DEL HOGAR

Constructores de obras
CINTAS TRANSPORTADORAS
PLUMAS ELEVACION Y CUBOS PARA LAS MISMAS
APAREJOS, ANDAMIOS
Calidad y garantía le ofrecerán
Marrodán y Rezola, S. A.
M. VILLANUEVA, 11. — LOGROÑO

DIAS BLANCOS

Galerías El Carmen
TEJIDOS SELECTOS
REGALA CADA DIA UNA PRECIOSA MANTELERIA
Relación de los números premiados esta semana
Día 7 núm. 11.428
" 8 " 12.230
" 9 " 12.579
" 10 " 12.972
" 11 " 13.826
" 12 " 13.984
¡RECUERDE! EL EQUIPO de la NOVIA

PRECIOS DE FABRICA
MANTELERIAS, JUEGOS DE CAMA, TOALLAS, COLCHAS, ETC.
En las calidades mas excelsas

Esperamos su grata visita
Galerías El Carmen
TEJIDOS SELECTOS
MIGUEL Y MARAÑON-S.L.

La televisión, comentario y noticia

El «tercer rombo» no convence todavía

La dificultad del verso en televisión

MADRID.—Decididamente, el "Tercer rombo" no ha encajado como programa de televisión. El guión titulado "Golpe de teléfono" fue todo menos eso: televisión. Los personajes —Jesús Puente e Irene Gutiérrez Caba— se limitaron a recitar su papel, con parlamentos larguísimos y tranquilamente sentados en un diván. Narración y más narración. El tratamiento no era muy fácil, y poco podía dar de sí aquello. Las cámaras no hicieron otra cosa que retratar a los dos personajes. Pero de verdad, ¿podían hacer algo más? De verdad, nos sentimos defraudados con este nuevo espacio que no ha estado hasta ahora a la altura y categoría que todos esperábamos.

"EL PERRO DEL HORTELANO"

Volvió a TVE Lope de Vega, con su obra "El perro del hortelano", en dirección, adaptación y realización de Pedro Amalio López. Todas las obras de nuestros clásicos encierran un evidente peligro al trasladarlas a este medio de expresión: uno de ellos, y quizá no el más pequeño, es el lenguaje versificado. Decir verso es siempre difícil aun para los actores muy preparados. Por otra parte, esta clase de temas, aunque siendo viejas y gloriosas reliquias que todos tenemos la obligación de conservar, no responden a un interés popular, quizá porque los asuntos quedan ya muy lejos de nuestra mentalidad, y hay que imbuirles una nueva trepidación, un nuevo compás que los aproxime en lo posible. No me refiero a modificaciones en el texto —que sería pecado grave—, sino en el modo de desarrollar esas escenas. Si a esto unen ustedes que la televisión es dinámica, comprenderán que la papeleta a solucionar por el director y adaptador, no es una pera en dulce, precisamente.

LO QUE FUE LA PRESENTACION

¿Cómo se desenvolvió Pedro Amalio López? A nuestro modo de ver, de una manera muy airosa. Primero, suprimió todos aquellos monólogos que podían entorpecer el ritmo y, por otra parte, lo que no pudo suprimir, lo insinuó hábilmente. La obra quedó bien y la representación fue seguida con interés. Respecto a los actores —Irene Daine, Fernando Delgado, en cabeza del reparto—, no dijeron perfectamente el verso, pero se defendieron. Destacó, según nuestro particular baremo, Miguel Angel, pues en su papel de "Tristan", fue el triunfador de la noche. Muy cuidada la escenografía y el vestuario, así como adecuada la iluminación.

"MANOLETE", INCOMPLETO

"Hombres que dejan huella", ofreció la vida y la obra de Manolete. Desde luego, con algunas limitaciones, ya que el Manolete que nos ofrecieron no fue el auténtico y verdaderamente d i m e nsional. Abundaron las entrevistas, pero la mayoría fueron a personas unidas a él por vínculos familiares y otras que lo trataron íntimamente. Quedó, en cambio, al descubierto un flanco que debía haber sido tapado: Manolete en la plaza de toros. Manolete hombre, allí junto al callejón, esperando su turno, en charla con sus compañeros de terna, la opinión de algunos de los varios toreros a los que él dio la alternativa, que hubiese contado lo que él les decía, como les ayudaba, etc. Y queda otra cuestión, su aspecto de hombre que se preocupa de los demás. Se ha hablado mucho de su escondida caridad. De acuerdo en ello, pero en este programa se trata de dar una visión total de su personalidad y eso es muy importante como para que ya desaparecido el personaje, tenga que permanecer en el secreto. De lo contrario, nos presentarán un hombre, una figura, sin acabar. Que es lo que ocurrió con el infortunado diestro cordobés.

Por otra parte, vimos algunos buenos documentales, como el de la presentación de Manuel Rodríguez en la plaza de México. Pese a todo, ¿dónde estaban sus compañeros de tantas tardes?

POR FIN, CHICHO IBAÑEZ

Por fin debutó en esta temporada Narciso Ibáñez Serrador. Por fin gozamos con el modo tan personal que tiene de hacer televisión. Por lo que él mismo explicó, viene dispuesto a no mentir el nombre que ha adoptado para su programa, pero con suavidades y controles. Por lo pronto, su primer guión entretuvo, mantuvo el interés y en algunos momentos despertó el entusiasmo. Hoy por hoy, justo es decirlo, nadie maneja las cámaras como este joven con cara de estudiante un tanto despistado.

UN REPARO AL FINAL

Para "El cumpleaños", que ese era el título, buscó a los actores: Rafael Navarro y Josefina de Latorre y los movió con absoluta justeza y naturalidad, aunque al final, momentos antes del golpe definitivo, cuando ya había creado el adecuado clima de intriga, se le marchase un poco la lógica con el grito estridente de la esposa. Pequeño lapsus que, sin embargo, hay que tomarle en cuenta a Ibáñez Serrador, quizá porque su valía y su fina sensibilidad nos obliga a ser con él demasiado exigentes, en la confianza de que responde siempre a la medida que todos esperamos de su meticulosidad en el trato de sus guiones.

Por lo demás, bien venido el tan esperado Chicho Ibáñez Serrador; que buena falta nos hacía su modo de ver y hacer televisión.

JOSE DE LA VEGA

DISTRIBUIDOR OFICIAL:
ELECTRICIDAD
AGUILAR
CANALEJAS 4 TELF. 215420 LOGROÑO

MUEBLES ANTA
PORTALES, 46. TELEFONO 1873
COMEDORES — DORMITORIOS — SALAS DE ESTAR

TERRAZOS
50 x 50 - 40 x 40 - 30 x 30
BERGER
EXISTENCIAS Y EXPOSICION

AMUEBLADORA LOGROÑESA
COMEDORES, DORMITORIOS, CUARTOS DE ESTAR, TRESILLOS.
Calidad, extensas variedades de muebles para el hogar
Exposición y venta: AVENIDA DE PORTUGAL, 11.

Su receta de gafas en media hora.
Su magnífico reloj en
ORTIZ OLAVE
Frente al Ayuntamiento
Logroño

Programas TVE para esta semana

DOMINGO — 13 de febrero

MATINAL

10'00: Buenos días, Santa misa, Santoral, Efemérides y Curiosidades.
11'00: Concierto. Orquesta de R.T.V.
12'15: Encuentro de baloncesto
13'30: "Bonanza".

SOBREMESA

2'00: El día del Señor.
2'25: Tele-club.
2'50: Perfil de la semana.
3'00: Telediario.
3'20: Suplemento semanal.
3'30: "Bonanza".
4'30: El que dice llamarse... Tony Leblanc.
5'00: Información deportiva.

INFANTIL

5'05: Día de fiesta.

TARDE

5'05: Información deportiva.
5'08: Reina por un día.
5'40: Información deportiva.
5'45: Escala en Hi-Fi.
7'30: Partido de fútbol: Real Madrid-Zaragoza.

NOCHE

9'30: Telediario.
9'45: Avances.
9'47: Tiempo y hora, presenta: "Algunos vuelven", de Jaime Armiñán, por J. Menéndez, Iran Eory, M. Collado, Ingrid Pitt y J. Radlowski.
11'20: Sesión de noche. "Río sin retorno", por Marilyn Monroe, R. Mitchun y R. Calhoun.
1'15: Telediario, el programa de mañana y despedida.

LUNES — 14 de febrero

SOBREMESA

2'00: Presentación y avances.
2'05: Supervivencia.
2'35: Panorama de actualidad.
3'00: Telediario.
3'20: Punto de vista.
3'30: Novela, presenta: "Sobre uno". (Cap. I). Intérpretes: F. Morán, Luisa María Payán, F. Navarro, M. Andrés, F. Delgado, E. Laguna, Aracelí Hurtado, A. Colino, Josefina Serratosa, Lola Lemos y J. Palacio.
5'50: Revista para la mujer.
4'00: "El teniente".

TARDE

7'25: Presentación y avances.
7'30: Inglés.
7'50: Ciencias para la vida: Decoración. Las abejas.

NOCHE

8'05: Diga 33, espacio médico.
8'20: Tendido 13.
8'50: Dibujos animados. "Resurrección". (Cap. I). Intérpretes: J. Núñez, María Massip, E. González, J. Montijano, Rosa Gorostegui, Angeles Puchol, Camino Delgado, E. Navarro, A. Terrón, M. Moreno, U. Otegui y P. Martín.
9'30: Telediario.
9'47: Ayer, domingo.
10'10: Programa especial.
11'15: El día de Valentín. "El jugador atómico".
11'45: Telediario, el programa de mañana y despedida.

MARTES — 15 de febrero

SOBREMESA

2'00: Presentación y avances.
2'05: El mundo animal. La ciudad bajo el mar.
2'30: Panorama de actualidad. Comentarios cinematográficos.
3'00: Telediario.
3'20: Punto de vista.
3'30: Novela, presenta: "Sobre uno". (Cap. II).
5'50: Revista para la mujer. Moda infantil.
4'00: "Las enfermeras".

TARDE

7'25: Presentación y avances.
7'28: Inglés.
7'50: Imagen de ayer. Formación de las naciones europeas.
8'00: Arte y artistas.
8'16: La música. "Al encuentro de Schummann".

NOCHE

8'50: Dibujos animados.
9'00: Novela, presenta: "Resurrección". (Cap. II).
9'30: Telediario.
9'47: Rueda de Prensa.
10'17: "El Santo". "El abogado aullar".
11'15: El tercer rombo, presenta: "Perder el autobús", de Alvaro de la Iglesia, por C. Larrañaga, M. Alexandre, J. Navarro, L. Sánchez, J. Cerro, J. Pamplona, V. Haro y M. Victoria Cuper.
11'45: Telediario, el programa de mañana y despedida.

MIERCOLES — 16 de febrero

SOBREMESA

2'00: Presentación y avances.
2'05: Cine documental, presenta: El átomo y la agricultura y Cuatro pasos por el bosque.
2'30: Panorama de actualidad.
3'00: Telediario.
3'20: Punto de vista.
3'30: Novela, presenta: "Sobre uno". (Cap. III).
5'50: Revista para la mujer. La moda.
4'00: Mister Novak.

TARDE

7'25: Presentación y avances.
7'30: Inglés.
7'50: Perfil de la tierra, presenta: "Historia del suelo".
8'00: Unos pasos por los libros.
8'15: Desarrollo del embrión de pollo (documental).

NOCHE

8'20: La familia por dentro.
8'50: Novela, presenta: "Resurrección". (Cap. III).
9'30: Telediario.
9'47: Encuesta.
10'00: Complemento informativo.
10'05: Estudio I, presenta: "Cerca de las estrellas". Intérpretes: F. Valladares, C. Lemos, Luisa Sala, María Luisa Merlo, Ana María Vidal, Pablo Sanz, J. L. Martín y M. Tornos.
11'45: Telediario, el programa de mañana y despedida.

JUEVES — 17 de febrero

SOBREMESA

2'00: Presentación y avances.
2'05: Expedición. Nuevo documental. Aspectos casi desconocidos de nuestro planeta.
2'30: Panorama de actualidad. Experimentos, reportajes y noticias musicales.
3'00: Telediario.
3'20: Punto de vista.
3'30: Novela, presenta: "Sobre uno". (Cap. IV).
4'00: "Caravana". Telefilm de serie.

TARDE

7'25: Presentación y avances.
7'30: Inglés.
7'50: Ciencias para la vida, presenta: Biología celular: Funciones vitales.
8'03: Valor educativo del deporte.

NOCHE

8'20: Por tierra, mar y aire.
8'50: Dibujos animados.
9'00: Novela, presenta: "Resurrección". (Cap. IV).
9'30: Telediario.
9'47: Hombres que dejan huella. Benavente, con motivo de la celebración del primer centenario del nacimiento del Premio Nobel.
10'47: "Los bribones", presenta: "Estafa en París". Intérpretes: Charles Boyer, Gya Escala, David Niven y Gig Young.
11'45: Telediario, el programa de mañana y despedida.

VIERNES — 18 de febrero

SOBREMESA

2'00: Presentación y avances.
2'05: Recuerde usted. "El fuego de Chicago".
2'30: Panorama de actualidad.
3'00: Telediario.
3'20: Punto de vista.
3'30: Novela, presenta: "Sobre uno". (Cap. V y último).
3'50: Embrujada, presenta: "El semáforo".
4'20: Club femenino. Actualidad para la mujer.

TARDE

7'20: Presentación y avances.
7'25: Inglés.
7'55: Desde el pabellón deportivo del Real Madrid, transmisión del partido de baloncesto valedero para la Copa de Europa: Real Madrid-Racing de Malinas.

NOCHE

9'30: Telediario.
9'47: Novela, presenta: "Resurrección". (Cap. V y último).
10'15: "El fugitivo", presenta: "Alguien a quien recordar".
11'15: Objetivo indiscreto.
11'45: Historias para no dormir, presenta: "La bodega". Intérpretes: L. Dávila, Irene Daina, C. Ballesteros, P. M. Sánchez, Asunción Montijano, Pilar Pons y J. A. Segovia.
11'45: Telediario, el programa de mañana y despedida.

SABADO — 19 de febrero

SOBREMESA

2'00: Presentación y avances.
2'05: Musical catorce cero cinco. Programa realizado en las islas Canarias. Los participantes en el Festival de la Canción del Atlántico.
2'50: El teatro. Por Alfredo Marquerie.
3'00: Telediario.
3'20: Fin de semana.
3'40: Edición especial.
4'00: Sesión de tarde, presenta: "Riker", de la serie "El Virginiano".

JUVENIL

5'25: Sólo para menores.
6'00: Escuela de campeones.
6'15: Cesta y puntos. Colegio de Santo Tomás de Aquino, de Sevilla, y Instituto de Salamanca.
7'00: Tío Pepe.
7'30: Viaje al fondo del mar.

NOCHE

8'20: ¿Quién dice la verdad?
9'00: Dibujos animados. Actualidad internacional de la semana.
9'30: Telediario.
9'47: La pequeña comedia, presenta: "Los egoístas".
10'30: Noche del sábado. Nati Mistral, Hervé Vilard, José Guardiola, Francisco Fidenco, Wilma Goich, Ballet gallego y Nino Rosso.
11'45: "Los intocables".
0'40: Telediario, el programa de mañana y despedida.

SOBRE UNA BUENA BASE ¡UN BUEN SERVICIO!

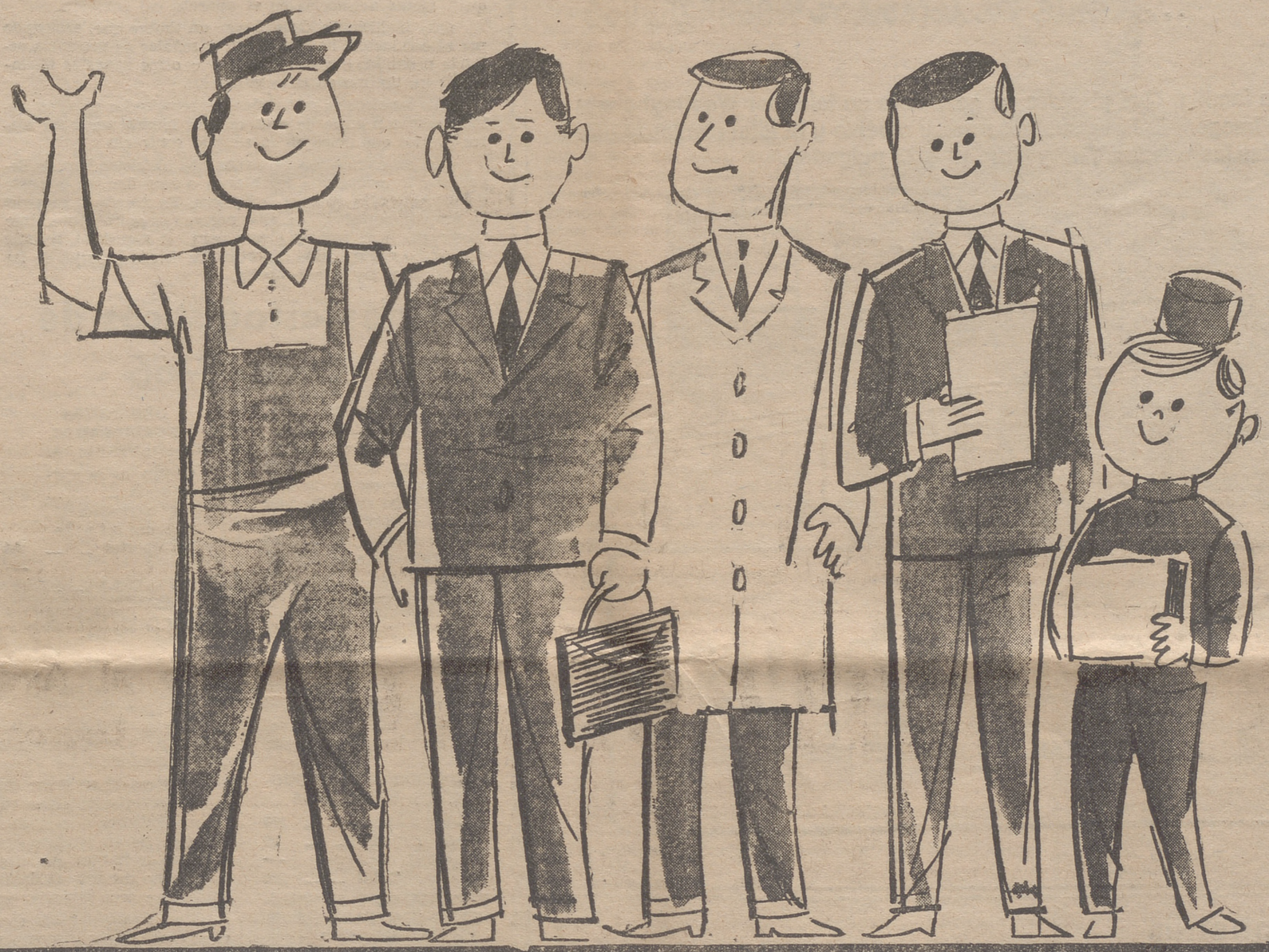

EBRO

los nuevos concesionarios EBRO

le abren sus puertas, brindándole atención perfecta en todas sus secciones

Camiones-Tractores-Aperos-Recambios-Asistencia-Reparación

no olvide que un buen servicio y un recambio de origen alargan la vida de su vehículo

GARTEIZ HERMANOS Y Cía

Siervas de Jesús, 1 y 3

TEL. 211851-LOGROÑO

Temas de tráfico

Por VIGILANTE

SEMAFORO: antes de cruzar mirar

Circulación de los ciclistas

Según datos estadísticos, en la provincia de Logroño hay catalogadas 15.547 bicicletas. Su elevado número, la intensidad actual del tráfico y la importancia que en él tienen las bicicletas, obliga a recordar las normas específicas que el Código de la Circulación les dedica en su capítulo VII.

Que no sólo deben circular siempre por el lado derecho de la calzada, sentido de su marcha, sino que deben hacerlo todo lo más cerca posible de las aceras, paseos o andenes sin invadir éstos aun cuando los conductores, desmontados, los lleven de la mano.

Que estos vehículos no pueden marchar en posición paralela cuando circulen dos o más, sino que deben ir uno detrás de otro, en fila india.

Que se prohibe que en una bicicleta construida para una sola persona, vayan dos o más aun cuando se coloquen piezas accesorias en el aparato.

Que la bicicleta debe llevar un timbre que, accionado por el conductor, haga advertir y señalar su presencia estando prohibido el uso de bocinas u otros aparatos distintos de los timbres en estos vehículos.

Que los ciclistas no pueden ir remolcados a otros vehículos ni tan cerca de ellos que les impida ver o ser vistos por los que marchen en sentido contrario.

Que en circulación nocturna, las bicicletas han de llevar, por lo menos una luz blanca o amarilla en la parte delantera y otra roja en la trasera. Es necesario recalcar la gran importancia de esta norma que es frecuentemente inoservada con peligro grave para la seguridad, no sólo del propio ciclista, sino de todos los demás usuarios de las vías públicas durante la noche.

Datos estadísticos de enero 1966

VEHICULOS MATRICULADOS

Durante el mes de enero del año en curso se han matriculado en la Jefatura Provincial de Tráfico los siguientes vehículos:

—Camiones	56
—Autobuses	1
—Turismos	60
—Motocicletas	40
Total	158

Como en enero del pasado año se matricularon 121, se ha observado un aumento de matriculación, con relación al mismo mes del año anterior, del 26'9 por 100.

PERMISOS DE CONDUCCION EXPEDIDOS

—A varones	269
—A mujeres	22
Total	291

PERMISOS DE CONDUCCION CANJEADOS POR EL MODELO INTERNACIONAL

—A varones	1.817
—A mujeres	101
Total	1.918

LICENCIAS DE CONDUCCION (PARA CICLOMOTORES

—A varones	53
—A mujeres	2
Total	55

CERTIFICADOS DE TRACTORISTA

Durante el mes de enero se han expedido diez (10) certificados de tractoristas que, como su nombre indica solamente habilitan para conducir tractores agrícolas.

ACCIDENTES DE CIRCULACION

—En casco urbano se han producido tres accidentes de los que uno de ellos ha sido con heridos.

—En carretera se han producido 12 accidentes, en seis de los cuales ha habido heridos.

DENUNCIAS FORMULADAS

—Por infracción al Código de la Circulación	175
—Por infracción al Reglamento de transportes	14
Total	189

Los pecados del conductor

El "Automóvil Club de Italia" ha solicitado de las autoridades eclesiásticas que, con ocasión de la próxima cuaresma, se haga referencia en los sermones a los pecados del automovilista.

El arzobispo de Verona, monseñor Carraro, ha redactado con este motivo una especie de "catálogo" de los pecados que pueden ser cometidos por los automovilistas, de los que deberán arrepentirse y confesar si quieren ponerse en paz con su conciencia.

Según el citado arzobispo para un creyente es pecado:

—No conocer las reglas de la circulación.

—Abandonarse a gestos de impaciencia y de cólera.

—Guiar una moto sin estar en perfectas condiciones físicas.

—No valorar con amplios márgenes de seguridad psicológicos y mecánicos el momento de frenar.

—Contribuir a congestionar el tráfico y adelantar a otro vehículo, poniendo en peligro la vida propia y la ajena.

Son pecados gravísimos huir después de un choque o atropello y negar deliberadamente la precedencia a que tiene derecho. (No respetar el derecho de prioridad).

La comida de los conductores y el informe G. M.

Una campaña iniciada en Alemania ha popularizado el slogan: "Coma manzanas durante el viaje, para evitar accidentes".

El doctor Karl Heinz Wagner, del Instituto Científico de la Alimentación en la Universidad de Giessen, ha dicho recientemente en Munich que la vida de un conductor depende en muchos casos del menú. En vez de los numerosos excitantes que el conductor toma durante el viaje, éste no debería olvidarse nunca de las grandes ventajas que reporta el comer frutas cuando se conduce.

Una pausa durante el viaje —el tiempo necesario para comerse una manzana— mantiene a su nivel la normal capacidad de concentración, apaga la sed y suprime la sensación de hambre.

El informe G. M., original del profesor Archiles Goodtwyn del Instituto Tecnológico de Chicago insiste sobre el mismo tema. Ante el progresivo aumento de los accidentes —dice— es necesario organizar más enérgicamente la defensa contra ese mal, dos veces más mortífero que cualquier enfermedad. El noventa por ciento de las causas no residen en el vehículo, sino en el hombre.

Al doctor Goodtwyn le preocupan especialmente respecto a los conductores, el reposo, las drogas y la alimentación.

He aquí sus consejos:

—Hacer un alto en el camino cada cuatro horas como mínimo.

—Detenerse ante el menor síntoma de fatiga o sueño.

—Descansar satisfactoriamente antes de emprender un largo viaje.

—Prohibición absoluta de toda clase de estimulantes o de drogas para dormir la noche anterior al día del viaje.

—Jamás comer copiosamente cuando se emprende un viaje.

Consejo para días de lluvia

Cuando llueve conviene aumentar la visibilidad para lograr una conducción segura. Es necesario que el limpia - parabrisas esté en perfectas condiciones. Una toalla de papel es buena para limpiar el borde de las escobillas. Conviene mantener abierta la ventilación para evitar el empañado. Recuerde que las condiciones atmosféricas no son una excusa para un accidente.

Mujeres archimillonarias

Pueden permitirse todo: desde regalar cien Cadillacs de un golpe a fletar un avión para que su perro favorito sobrevuele el Atlántico

He aquí por vez primera, a las cinco mujeres más ricas del mundo

Las estrellas cinematográficas, como "nuevas ricas" que son, resultan ridículas en sus ostentaciones de dinero, joyas, fincas, etc. Vienen de la nada, y por su belleza o su arte consiguen convertirse en millonarias. Pero las fortunas de las actrices célebres no admiten siquiera comparación con el dinero y valores que poseen un grupo de mujeres consideradas como las más ricas del mundo.

Vamos a pasar revista someramente a estas damas, que a la vez son linajudas y adineradas.

Estas mujeres pueden permitirse todos los gastos que quieran. Lo mismo son capaces de regalar cien "Cadillacs" de un golpe que fletar un avion para que su perro favorito viaje de un continente a otro, a pasar consulta ante un veterinario famoso. Pueden comprar palacios, castillos y pueblos enteros, pagándolos en el acto. Pueden comprar todo lo que en la Tierra esté en venta.

La reina Isabel II de Inglaterra es una de las componentes de este grupo afortunado de mujeres. Tiene 38 años y desciende de los linajes de Carlomagno, el Cid Campeador y Federico Barbarroja, el corsario. La reina no lleva en su bolso ni un penique, pero su colección particular de joyas está valorada en 250 millones de pesetas. Es dueña de los palacios de Balmoral y Sandringham, poseyendo regiones enteras en los ducados de Lancaster y Cornualles. La reina no paga impuestos, pues como soberana está exenta de ellos. Las colecciones de arte de Isabel II, heredadas, constituyen un tesoro.

Inglesa como Isabel es la condesa de Seafield, la mujer más rica de Escocia y segunda, en este aspecto, en Gran Bretaña. Su nombre es Nina Studley - Hezbert. Nació en Nueva Zelanda y tiene su título más de 1.000 años de antigüedad. Las rentas de la condesa ascienden a 165 millones de pesetas al año.

Solamente de su madre ha heredado recientemente 5.000 millones de pesetas. Cuenta 50 años y todavía es bella y atractiva.

Su tez es de una blancura maravillosa, es mujer sonriente y posee unos ojos azules muy hermosos. Es jefa del clan escocés de los Grant, que se remonta al siglo XVI. Viste modestamente y le encanta cocinar. Estuvo a punto de casarse con el príncipe Nicolás de Rumania (que actualmente reside en Madrid), pero contrajo matrimonio con Herbert Studley - Herbert, de quien tiene dos hijos.

Otra "riquísima" es Ailsa Mellon Bruce, quizá la mujer más adinerada del mundo. Tiene 55 años. Es elegantísima. Alta, delgada, enérgica. Su fortuna es la mayor de Estados Unidos. Hija del financiero Andren Mellon, su fortuna no puede ser calculada siquiera. Como dato curioso, podemos afirmar que cada vez que las acciones de la Sociedad Gull Oil aumentan un entero, la señora Mellon gana 180 millones de pesetas. Y si en vez de subir lo bajan, la rica dama, naturalmente, pierde otro tanto. Sus joyas, que gusta de lucir, están tasadas en muchos millones de pesetas. Con sus numerosos y valiosos cuadros podría abrirse un museo. Las grandes propiedades de la familia Mellon están en Connecticut (Estados Unidos).

Lo mismo que su padre, la señora Mellon tiene grandes rasgos de filantropía. Hace un año regaló al Centro Lincoln, de Nueva York, notable academia de arte dramático, 120 millones de pesetas.

Gracias a estas donaciones, la señora Mellon obtiene importantes rebajas fiscales por parte del Estado norteamericano.

Doris Duke, multimillonaria, no puede, sin embargo, compararse con la señora Mellon. Es llamada "la reina del tabaco rubio". Su fortuna se valora en 2.000 millones de pesetas. Doris es alta, muy elegante, enérgica, de rasgos faciales duros, pomulosa y con bellos ojos verdes. Su palacio de Nueva York vale más de 100 millones de pesetas. Solamente los muebles que alberga tienen un precio de 360 millones de pesetas. Las riquezas de la señora Duke consisten sobre todo en aviones, ferrocarriles, joyas y barcos. Adquirió la casa donde residió y murió Rodolfo Valentino, de quien se dice estuvo enamorada.

No le gusta la publicidad. Ha tenido dos matrimonios: con James Cromwell y con Porfirio Rubirosa, el "playboy" dominicano recientemente fallecido. Ahora vive sola en Nueva Jersey, en una finca campestre que explota directamente y se considera la propiedad agrícola más moderna de cuantas existen en el mundo. Tiene hasta tiro de pichón y cine propio para los obreros y empleados que en ella trabajan.

La reina Juliana de Holanda es otra de las "super-ricas" internacionales. Se pretende que su fortuna es de 37.000 millones de pesetas. Esta soberana, de aspecto bonachón y vulgar, que va a la compra en bicicleta y es tan poco elegante, posee 40 diademas de mesa de oro macizo. La familia real neerlandesa tiene una historia de cuatro siglos. Las joyas de la reina Juliana forman la más importante colección de Europa.

Controla la Royal Dutch Shell, una de las mayores firmas petrolíferas del Universo, y es propietaria de inmensas fincas en América del Sur, Canadá y Estados Unidos.

En España, una de las mayores fortunas particulares es la de la duquesa de Alba, María Cayetana Fitz-James Stuart Silva y Portocarrero, que ostenta 40 títulos nobiliarios y desciende de los Estuardos, reyes de Escocia, y del gran duque de Alba, jefe de los ejércitos del rey Felipe II de España. No se cree que la duquesa de Alba sea la persona más rica de España, pero tratándose de mujeres, quizá sí sea la primera. Es casada y con cinco hijos. Reside en su Palacio de Liria en Madrid.

Mujeres con fabulosas fortunas son también la maharani de Boroda, Farah Diba, La Begum, Gracia de Mónaco, Madame Rubinstein, la vizcondesa de Ribes y otras.

La Begum se le calcula una riqueza de 15.000 millones de pesetas.

Charles Hardtfield

El Teatro y EL CINE

Tras su éxito mundial con «Estambul 65»

Nueve millones de pesetas ofrecen en Hollywood a Isasi Isasmendi por dirigir una película

MADRID. — Una película ha lanzado a la fama internacional a un director español. "Estambul 65", de Antonio Isasi Isasmendi, ha situado a su autor en la línea de los directores más cotizados del momento. En Hollywood, en París, en Alemania, en Italia, Isasi tiene ofertas de trabajo con las atenciones económicas y profesionales de los divos de la cinematografía mundial. Yo sé perfectamente que en Hollywood le han ofrecido nueve millones de pesetas por dirigir un film. Puede decirse con toda seguridad que Isasi es el director español de cine más solicitado y el que más puede cobrar por una película.

Le pregunto a Isasi si él, aparte ya el éxito mundial de su película, está conforme con ella. Es más, si realmente la cree la mejor de las que ha realizado.

—Mira, para un director, no hay como ver colas a la puerta de los cines donde se proyectan sus películas.

—Tu gran éxito de ahora, ¿ha sido inesperado? ¿Ha influido la suerte?

—No, inesperado, no. Yo siempre he buscado el gran éxito de público en todas mis películas. Nunca acerté. Ahora, sí. Esa es la única diferencia.

La película de Isasi figura a la cabeza de las listas de recaudaciones en muchos países de Europa. Y como una de las primeras del año, en Italia, Francia, Alemania.

—¿Vas a insistir en el tema y en la forma?

—Bueno, voy a hacer, con el mismo grupo de "Estambul 65", una película de acción, pero que no tiene nada que ver con ésta. Es la historia de un gran atraco. Rodaré en Centroamérica.

—¿Con qué protagonista?

—Iba a ser Alain Delon. Pero no es posible por su contrato americano.

—¿No te da miedo este triunfo tan rotundo? Me refiero a que en tu próxima película se te va a exigir de una manera proporcional.

—No... Lo que sucede es que me siento comprometido hacia el futuro.

Es el momento de hablar con Isasi de cine, de cine en general, de cine español en particular. Le pregunto por qué nosotros no creamos géneros, por qué no iniciamos esos ciclos que unas veces Francia, otras Italia, otras en Hollywood, marcan una pauta comercial clamorosa.

—Bueno, en realidad sí que hemos creado géneros, en lo que a implantar una moda puede llamarse crear. Lo que sucede es que lo hemos hecho sólo para nuestro mercado. Nos han faltado los medios para el lanzamiento internacional.

Isasi es muy concreto respondiendo a su opinión sobre el control de taquilla y sus consecuencias.

—Ahora es absolutamente necesario hacer un cine pensando en el público. Por otra parte, esta situación plantea grandes dificultades a un tipo de productor que hacía un cine cifrado únicamente en la protección económica oficial que antes existía. En estos momentos, empiezan a acumularse un gran número de películas producidas en España sin posibilidad de estreno. Este año, de las ciento y pico películas producidas, va haber un cuarenta y cinco por ciento a las que veo difícil salida.

Isasi conoce bien el tema. Su opinión sobre el mismo es tajante. Pero uno quiere llegar hasta el fondo, es decir, la opinión personal, además del análisis. Y así es.

—Esta situación —dice— provocará la eliminación automática de los que hacían un cine sin el menor interés para el espectador. Y es lógico. Es una revolución natural respecto a un estado de cosas que eran negativas.

Figuras, nuevas figuras en el cine español. Cuando le pregunto a Isasi por las figuras que, a ejemplo del cine italiano, francés y norteamericano, sean capaces de llenar por sí solas los cines, el director no se muestra de acuerdo. No cree que las figuras por sí solas pueden atraer de esa manera al público.

—Para que eso se consiga, ha de ser en función de una buena película. Es decir, con el núcleo que forman la gran figura y la gran película.

—¿Tú crees, entonces, que "Estambul 65" hubiera tenido el mismo éxito en todo el mundo con un reparto completamente español?

—No lo sé, por cuanto la película, con los nombres que tiene originalmente, tenía unas posibilidades de divulgación que con otros actores de principio no hubiera podido tener.

M. HERNANDEZ ESTEVEZ
Fotos: Julio (Hispania Press)

Mejor actriz española, según el C. E. C.

Sonia Bruno, revelación definitiva en su película número doce

«Si se piensa en el dinero demasiado, una buena carrera de actriz puede irse a paseo»

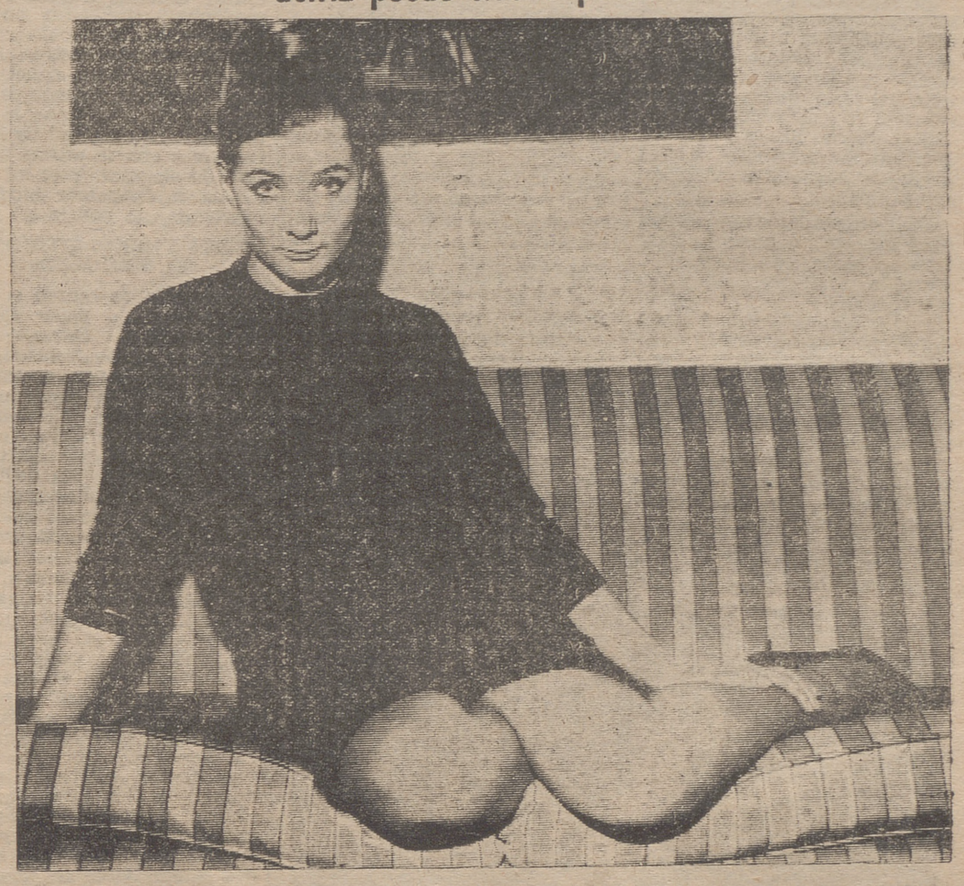

MADRID.—Trabajó de maniquí. Actuó en TV. Soñaba con la fama, con una posición como actriz. Es joven. Y guapa. Su trabajo en "El juego de la oca" le acaba de valer el premio de interpretación del Círculo de Escritores Cinematográficos. Esta película hace la número doce de las que lleva interpretadas.

Se llama Sonia Bruno.

—Doce películas. ¿Por qué hasta ahora no se te conocía?

—Misterios del cine. Seis de esas películas las hice en Barcelona. Y de siempre sucede así. Las películas hechas allí no tienen repercusión. O tienen muy poca.

Sonia Bruno está contenta. Hablamos del premio. Dice que no se lo esperaba. Incluso dice que no se lo creía.

—No, fíjate que hasta me lo dijeron en casa, que habían oído la noticia por televisión. Pero yo no podía estar segura hasta que lo vi publicado con mis propios ojos.

Rovira Beleta le dio un papel en "Los atracadores". "El próximo otoño" sirvió realmente para su descubrimiento. Su labor en este film sirvió para que la contrataran para "El juego de la oca".

Actualmente, Sonia Bruno trabaja también en el teatro: "Lola, su novio y yo", de Emilio Romero. Está contratada en exclusiva por Cesáreo González.

—Este es mi momento —dice Sonia—. Realmente, aquí es donde empieza mi carrera.

Hablamos de su carrera.

—¿Qué te asusta? ¿Existe algo de lo que de verdad tengas miedo?

Sonríe. Cruza las manos. Enciende un cigarrillo.

—Sí, sí. Hay algunas cosas que me asustan. Soy ambiciosa en cuanto a mi carrera. Quiero llegar a ser una actriz fenomenal. Sin términos medios, ¿comprendes? Entonces, me asustan las posibles situaciones como chica mona. En realidad, me asusta todo lo que pudiera tener a mi favor, pero sin valores puramente interpretativos.

Sonia Bruno se confiesa calculadora. Pero sin perder por ello fuerza en una faceta sentimental. Dice que también es romántica. Y tímida.

—Una pura contradicción, aclara. Por ejemplo, está la seguridad en sí misma. Poseo esa seguridad; y, sin embargo, cada vez que leo por primera vez un papel el pensamiento inmediato es que no podré hacerlo, que no llegaré a él.

—¿Cómo llegas a esa seguridad en ti?

—Por medio del amor propio. Esta sí que es una faceta importante en mi personalidad.

Le pregunto si se considera la primera actriz joven del momento.

—Somos varias actrices jóvenes en este momento. No soy la primera. Yo he llegado la última.

Hablamos de ídolos, de su visión del cine español, del cine folklórico, del cine con niño. Sonia Bruno es clara. Decidida, con opinión propia.

—Yo creo que uno de los problemas graves de nuestro cine gira alrededor del dinero. El cine es una industria de muchos millones, y nosotros tenemos pocos.

—¿Qué opinas de los niños en el cine?

—Yo no soy partidaria de ellos. Generalmente, el cine destruye la vida de los niños, si se tiene en cuenta que empiezan a trabajar en él sin estar formados, sin saber si es eso lo que quieren hacer, sin que puedan decidir nada por sí solos. Por otra parte, perjudica al cine, porque el tipo de películas que se hace con ellos va dirigido a un público que normalmente se maleduca, cinematográficamente hablando.

—¿Cuál es tu criterio sobre el cine folklórico?

—¡Qué le vamos a hacer!...

No quiere hablar de sus preferencias actuales. Huye de elegir los mejores.

—Siempre molesta no verse incluido. Mejor es no dar nombres.

—Dime, por lo menos, quién era tu figura preferida cuando todavía no eras actriz.

El recuerdo le trae una sonrisa abierta. Un ademán como para definir apuradamente el tiempo.

—A mí me gustaba mucho Alberto Closas... Eran los tiempos en que iba al colegio... Bueno, no es que le quiera hacer mayor... Recuerdo que le decía a mis amigas... ¡Y además es catalán!

A Sonia Bruno le gusta el presente. Ha aprendido a vivirlo. Dice que el futuro es una consecuencia a la que no se puede tomar muy en serio, porque el futuro por sí solo no llega.

La próxima película de Sonia será rodada en Italia. Piensa trabajar mucho. De pronto, parece recordar algo:

—Bueno, ya sabes lo que se dice: "En cuanto te den un premio, dejas de trabajar". En fin, espero que esta vez no suceda así.

Y se levanta y busca una mesita de madera para tocar, para ahuyentar "el gafe".

Considera que lo peor para una actriz que piensa hacer carrera es trabajar por trabajar. O por necesidad de dinero.

—Es más. Si se piensa en el dinero demasiado, una buena carrera de actriz puede irse a paseo.

Le gustan los gatos, su silencio, su suavidad, su independencia. La aterra la posibilidad del ridículo, las situaciones ambiguas, los equívocos.

—¿Eres feliz?

—A mí me puede hacer feliz el trabajo. Te lo digo con toda sinceridad. En el trabajo es donde puedo ser yo misma.

María Hernández Estévez
(Foto Julio)

Manuel Olivera Garrido, secretario de la Semana Internacional del Cine Religioso y de Valores Humanos

En la última reunión de la Comisión Permanente de la "Semana" se tomó el acuerdo de nombrar secretario de la manifestación cinematográfica a don Manuel Olivera Garrido.

El señor Olivera es natural de Baeza, donde nació en 1917; cursó estudios en la Universidad de Madrid, donde obtuvo los títulos de doctor en Medicina y diplomado en Hemoterapia. Llevado de su gran afición por el cine, funda y dirige el Cine-Club de S.E.U. Colabora en el diario "Jaén", en "Ideal" de Granada y en la revista "Ubeda", organizando también la emisora local "Radio Baeza".

En la actualidad, reside en Madrid. Es director de "Cine Asesor", crítico de las hojas archivables de información cinematográfica, corresponsal del "Exhibidor", de Buenos Aires, y colaborador cinematográfico de estrenos anuales. Asistente desde su fundación a la Semana, ha concurrido también a otros certámenes internacionales, habiendo formado parte del Jurado C.E.C., en el Festival de Cine y TV Infantil celebrado últimamente en Gijón.

Distribución del llamamiento y reglamento de la Semana

El llamamiento y reglamento de la "Semana" ha sido distribuido a productoras, distribuidoras, cine - clubs, órganos informativos y entidades cinematográficas de todo el mundo, y han sido editados en francés, inglés, alemán, italiano y español.

Bergman, de nuevo en Valladolid

Ha comenzado la inscripción de las películas que figurarán en nuestro certamen y cabe destacar la presencia de "Los comulgantes", de Ingmar Bergman. El director sueco participa por tercera vez en nuestra manifestación cinematográfica, donde ha sido premiado reiteradamente; le cabe a la Semana haber dado a conocer en España el cine de este genial director.

Conversaciones internacionales de cine

Se desarrollarán en su VII edición, bajo el tema general de "El cine como medio de comunicación social, según el Concilio", que ha sido distribuido en cinco ponencias:

"La luz de Dios en el mundo del cine"
"Relaciones entre el arte y la moral"
"La preparación de los autores"
"Deberes de la autoridad civil"
"Formación de losespectadores".

Nuevas publicaciones de la Semana

Siguiendo la labor emprendida de recoger en publicaciones no sólo los temas de las conversaciones, sino todo aquello que tenga una relación con la temática de la Semana, don Manuel Olivera Garrido, secretario de la Semana, en unión del R. P. Carlos María Staehlin, trabajan actualmente en la preparación de un libro con el título de "Cine de problemas humanos", en el cual se recogerán fichas técnico-artísticas y argumentos de los films más representativos realizados sobre "Valores humanos".

Por su parte, don Pascual Cebollada tiene muy adelantado su trabajo para la edición del libro "La vida de Cristo en el cine".

TEATROS DE MADRID

«Proceso por la sombra de un burro», en teatro de cámara

«No lo cuente, por favor», procaz y burda revista

MADRID (Crónica de "Argos", especial para NUEVA RIOJA)

BEATRIZ:
"PROCESO POR LA SOMBRA DE UN BURRO",
de Durrenmatt

La obra, correctamente traducida al castellano por María Lopez y Miguel Narros, está basada en un cuento oriental del que Durrenmat hizo primero una adaptación radiofónica y después la escenificación. Conserva ésta mucho de aquélla, y ya se sabe que lo narrativo no es teatral. Al espectador no le gusta que le cuenten lo que ha sucedido, sucede o sucederá, sino verlo representado. La construcción es esquemática, sin aparato escenográfico, y la exposición, ordenada, clara y sencilla. De un pleito insignificante surge una trama cada vez más densa, que va ganando altura en conceptos, simbolismo, sátira e ironía.

En este caso de teatro experimental, tanta o mayor atención que la obra merece el grupo que la representa, ya que el Teatro Nacional de Cámaar quiere ir contrastando la preparación, capacidad y entusiasmo de las nuevas agrupaciones que en las distintas provincias cultivan el arte teatral como una inquietud cultural, por pura afición o para aspirar a formar parte de los elencos profesionales. En este sentido, el Teatro Estudio de Madrid ha abierto el fuego con lisonjeros resultados. Los jóvenes actores supieron dar a "Proceso por la sombra de un burro" el correspondiente aire de farsa, con un buen estudio de gestos, movimientos, colocación y composición de conjuntos. En cambio, no lograron la misma armonía en el concierto de las voces. Algunas súbidas de tono, algunas destemplanzas, algunos tropiezos de dicción denunciaban su condición de principiantes. Pero la impresión general es optimista.

MARAVILLAS:
"NO LO CUENTE, POR FAVOR",
música de Moreno Torroba (hijo)

Tres autores, tres —Murillo, Sanmartín y Medina—, en vez de acumular ideas, ingenio y gracia en el libreto de esta revista, han sumado procacidades, chabacanerías y pésimo gusto en un asunto que no le contaremos al lector para obedecer el favor que pide el título. Lástima de cuartillas para un compositor cuyo ilustre apellido obliga a mucho y que ha sabido cumplir discretamente con números de melodía y ritmo agradables, y lástima también para una "supervedette" como Queta Claver y unos actores como Sazatornil y Barbero, que tienen que esforzarse para suplir con su arte lo que le falta a la obra, a fin de que no se les vuelva de espaldas el público.

Con el «Landrú inglés», doctor John Bodkin Adams, en Mallorca

Fue protagonista, en 1957, del proceso más apasionante del siglo, acusado de haber dado muerte a tres de sus pacientes, que le habían nombrado heredero.

«Me declaré culpable de administrar ciertas drogas a mis pacientes por consejo de mis abogados. Pero mi conciencia está tranquila»

PALMA DE MALLORCA (Del corresponsal de Hispania Press. Exclusivo).

Ha pasado unas cortas vacaciones en Mallorca, de riguroso incógnito, el célebre doctor Adams.

El doctor John Bodkin Adams ocasionó el proceso más apasionante del siglo en el año 1957. Muchas páginas de la "crónica negra" llenó el caso de este médico que se mereció el sobrenombre de "El Landrú inglés", al ser acusado del asesinato de tres pacientes suyas y de heredar sus bienes.

El doctor Adams es de edad madura, se conserva muy bien y viste con elegancia. Llegó a Mallorca completamente solo.

Fue reconocido en el hotel donde se hospedaba. El procuró apartarse de todo el bullicio de la ciudad, para evitar las miradas de los curiosos y las "impertinencias" de los periodistas.

Se dejó ver muy poco. Parte del tiempo que ha permanecido en la isla lo ha dedicado a la lectura y a tomar el sol invernal —tan admirado por el turista inglés— que brilla en todo su esplendor casi a diario en toda la geografía mallorquina.

Prohibió terminantemente que le fotografiaran y solo contestó —de muy mala gana— a alguna de las preguntas que le hicimos.

"SOY UN HOMBRE DE SANOS PRINCIPIOS"

El doctor John B. Adams es soltero y vive solo desde hace unos años, desde la muerte de su madre, que vivía con él en Eastbourne.

—Me encuentro muy solo desde su muerte, dijo. Siempre vivió conmigo. Era una mujer de sanos principios, de una rectitud exagerada que me enseñó el camino del bien, que siempre he llevado en el transcurso de mi vida.

El doctor Adams prefiere no hablar de su caso. Para él, todo ha concluido ya y quiere hacer borrón y cuenta nueva.

—Vuelvo a ejercer la Medicina y nada tengo que reprocharme de mi pasado. Soy completamente inocente de las graves acusaciones que se me hicieron. No quiero ser un hombre marcado y no permitiré que cuanto sucedió destroce mi vida y mi carrera...

—Usted se declaró culpable, si mal no recordamos, de administrar ciertas drogas, de una manera imprudente, a sus clientes...

—Así me lo aconsejaron mis abogados, pero mi conciencia está tranquila, muy tranquila. Se me pudo culpar de facilitar algunas drogas a mis pacientes, pero éstas no podían nunca causar la muerte... Así se demostró claramente. Tengo la conciencia muy tranquila. Prueba de ello es que vuelvo a ejercer la Medicina en mi ciudad de Eatsbourne y con la misma clientela de siempre. Y si mi inocencia no estuviera bien demostrada, no podría ser así.

"25.000 LIBRAS ME COSTO EL PROCESO"

Cuatro años estuvo el doctor Adams sin poder ejercer la Medicina. Durante ese tiempo se dedicó a ampliar sus estudios, muy convencido de que tarde o temprano se demostraría su inocencia y podría volver a ejercer en su profesión, a la que con tanto cariño y celo se ha dedicado siempre, según manifiesta.

—Las acusaciones que me hicieron y el largo proceso sirvieron sólo para desbaratar mi carrera. Cuatro años sin poder ejercer me causaron un daño enorme, que no puede repararse. El proceso me ocasionó un gasto de más de 25.000 libras... Es una cantidad excesiva para la economía de cualquier ciudadano honrado. Todo trastornó el rumbo de mi carrera...

El doctor Adams no quiere hablar de las fabulosas herencias que obtuvo de las tres pacientes fallecidas de manera extraña. Sólo dice ahora que quiere vivir en paz, que quiere olvidar cuanto ocurrió y que tiene la conciencia muy tranquila.

En Eastbourne, sabemos, vive el doctor Adams una vida de auténtico millonario. Posee una espléndida residencia y tiene a su servicio dos coches, uno de ellos un "Rolls Royce", que conduce un uniformado chófer a su servicio.

"MALLORCA ME TRAE LA PAZ QUE NECESITO"

Es la segunda vez que el doctor Adams viene a Mallorca para disfrutar de unas vacaciones cortas. La primera vez fue en 1963, poco tiempo antes de que expirara su reivindicación profesional. Mallorca me encanta, nos dice. La isla es de ensueño. Aquí, además de gozar del bendito sol que siempre ilumina de una forma excepcional esta hermosa tierra, hallo la paz que voy buscando. Pienso volver pronto y con más tiempo.

Cuando el doctor Adams deja de hablar de su caso, se sonríe. Todo pasó ya para él. Repite una y otra vez que es completamente inocente de las muertes que se le atribuyen y que su conciencia está muy tranquila, a pesar de que la justicia no le declarara totalmente inocente.

—No me cansaré de vocear mi inocencia. Los últimos años he vivido una auténtica odisea, pero tengo fe en Dios y sólo El sabe que mi alma está limpia de crimen.

El hará justicia entonces a este hombre ya de edad avanzada, que consiguió una triste celebridad en el mundo entero, al acusársele de la muerte premeditada de tres inocentes mujeres que figuraron en su larga lista de pacientes.

PACO RUTORD

Durante su permanencia en Mallorca, el doctor Adams prohibió terminantemente ser retratado, pero el fotógrafo le sorprendió, leyendo la prensa de su país, en la terraza del hotel donde se hospedaba.

PERSONAL Y MATERIALES A CUBIERTO

Caseta Metálica Prefabricada

PARA: CONSTRUCCION TURISMO AGRICULTURA VIVIENDA, etc.

Construcciones Metálicas

ULLOD

DIMENSIONES:

Ancho . . . 3.07 metros

Alto . . . 2.80 »

Largo a partir de 3,07 metros ampliable en tramos de 1,00 m.

Oficinas: Templarios, 14 - E. 2 Apartado 2093 Tel. 232 07 11 BARCELONA, 2

Fábricas: Industria, 4 LA LLAGOSTA BARCELONA

SOLO UNA REINA PUEDE SUCEDER A OTRA REINA

SOLO UNA BRU PUEDE SUCEDER A OTRA BRU

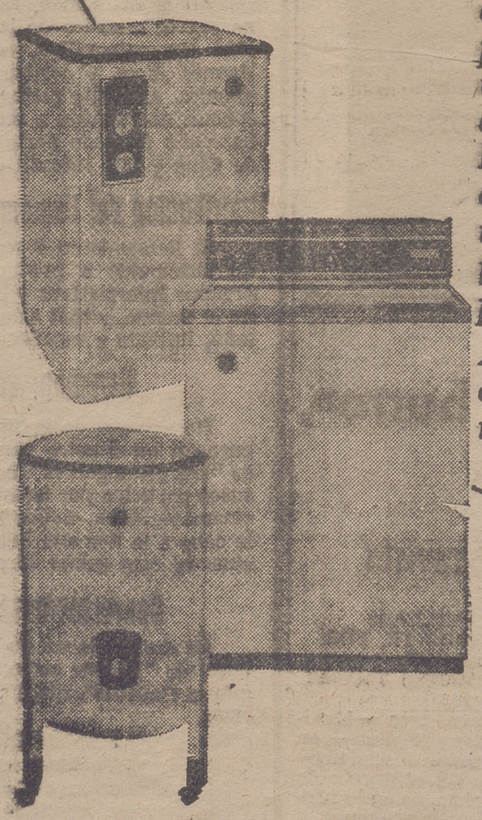

Quien está acostumbrado a lo bueno no arriesga decepciones al efectuar cambios. Quien ha comprobado la ayuda que presta una lavadora BRU no concibe vivir sin tan seguro y eficiente apoyo. Naturalmente, adquiere una nueva BRU. El surtido BRU evoluciona a tenor de los últimos adelantos. Adquirir una BRU significa tener el más perfecto servicio en cada momento y por muchos años.

Adquirir una BRU significa disfrutar de algo insuperable.

CUANDO LAS SEÑORAS PREFIEREN BRU ...por ALGO será

Cocinas y calentadores

A "GAS BUTANO"

Diversidad de modelos.
Visite nuestro establecimiento
y Vd. podrá elegir acertadamente

MARRODAN Y REZOLA, S.A.

M. Villanueva, 10 LOGROÑO

Defensa del vino tinto

El tinto es un vino noble,
con fortaleza de roble,
que le pone al bebedor
con una fuerza, lector,
que luego no hay quien lo do-
[ble.

Yo, lectores, lo confieso,
tengo buen aprecio al tinto,
aunque, claro, no por eso
me encuentre en sus redes pre-
[so
—que eso es algo muy distin-
[to—;
digo que, sencillamente,
yo lo encuentro colosal,
que me va estupendamente,
que es un amigo excelente
que nunca se portó mal.

Por eso me sorprendió
que una vez que pedí yo
vino tinto en un hotel,
una reacción cruel:
el vino se me negó.

Con tono firme y sincero,
de honorable caballero
que a sus amigos estima,
en ripios de fácil rima
así le hablé al camarero:

¿Por qué el tinto me ha ne-
[gado?
¿Acaso no se ha enterado
de que hay tintos —¡madre
[mía!—
con tanta categoría
como el licor más apreciado?

¿Es que qui ás no ha apren-
[dido
en su honrada profesión
que hay tintos con apellido
distinguido,
de primera división,
y que hasta el tinto corriente
es de lo más excelente
y sólo bondad encierra?...

Lo malo es que es de la tie-
[rra
y cae gordo a cierta gente.

QUIJANO

Carmen Heredia
MODELOS ALTA COSTURA
D. Victoria, 37, 2.º d. Tlf. 212564

ELSA
TELAS SELECTAS

PAGINA para la Mujer

Semana de la Moda en Londres

En la Celanese House de Londres se está celebrando la Semana de la Moda, en la que, entre otras novedades, se presenta la de la próxima primavera-verano. En la foto vemos a la modelo Antonia Birkin mostrando un conjunto, creación de Charles Creed, cuya principal característica es la gran abertura en la parte delantera de la blusa, que llega casi hasta la cintura. — (Foto Fiel).

La "bomba" Dior ha sido lanzada en París

Escotes horizontales, líneas rectas o acampanadas, rodillas descubiertas y mucho azul marino

Dos líneas. Recta: sin busto, sin cinturas ni caderas o acampanadas, con busto alto y sin mangas.

En la colección Dior se exhiben las rodillas, pero nada más. Los hombros estrechos y los escotes horizontales.

Muchísimas muselinas y shantungs de seda estampados con dibujos exclusivos inspirados en "Méjico". Muchos surah, lanilla y organdí.

Colores vivos: amarillo, azul claro, rosa fuerte, blanco y mucho fuchsia.

Una colección de una gran elegancia y de un modernismo sin exageración.

Maravillosos, muy juveniles y llevables los trajecitos sastre con faldón corto, mangas montadas y falda tubo. También deliciosos los dos piezas con manga corta, cuerpo y falda plisadas y cintura sobre la cadera.

Muy 1966, el vestido-abrigo, frecuentemente en azul marino, con talle sin marcar y cuello "oficial", cerrado de arriba a abajo en la espalda y acompañado con un pequeño "bretón".

Lo menos atractivo de la colección son los vestidos de noche acompañados de un abrigo de muselina con mangas "pagoda".

Más que un modelo de gala, recuerdan a un deshabillé de lujo.

Vuestra belleza
El consejo de la semana
París al habla... para Vd.

El cuello, base de elegancia y soporte de la belleza femenina

El cuello delata la edad implacablemente. Es la parte del cuerpo donde prevenir las arrugas y el enflaquecimiento es fácil si se hace a tiempo y donde el corregir cuesta más trabajo y necesita de una mayor constancia.

Cada día haced unos ejercicios de rotación del cuello, cansad unos minutos soportando sobre la cabeza unos libros... esto habrá de ayudar a fortalecer los músculos.

Pero es indispensable dar al cuello el cuidado especial que necesita.

Su piel es frágil porque debe ser muy elástica para poder dar libertad de movimientos. Sin embargo, debe recubrir músculos firmes y consistentes. Dadas sus características peculiares, precisa de un tratamiento propio. No basta cualquiera de las cremas que aplicamos sobre el rostro. Necesita una crema específicamente creada y estudiada para el fin que se la destina: el cuidado del cuello.

Guerlain ha creado recientemente una crema cuyos resultados son extraordinarios y que se ha impuesto en el mercado mundial, pues sus efectos se empiezan a notar a los pocos días de aplicación.

Crème pour le Cou de Guerlain es un verdadero best-seller entre las cremas de tratamiento. Su frescor y eficacia está garantizada por el nombre de Guerlain y por la fecha límite de venta, siendo su uso posible y garantizado hasta el consumo normal del tarro después de vencida dicha fecha, que, como su nombre indica, es "límite de venta" pero no de uso.

Siempre el adagio de "más vale prevenir que curar" ha sido aconsejable. En este caso concreto insistimos en la importancia de llevarlo a la práctica, pues, como decíamos al principio... el cuello delata la edad de forma implacable. Crème pour le Cou le ayudará en esta lucha contra el tiempo.

CONCESIONARIO EXCLUSIVO:
Muro
perfumería

El mundo de la mujer

SALVO, EN UNA COMEDIA, LA UNIDAD DE EUROPA

Estos días se han cumplido 150 años desde que el Congreso de Viena se reuniera, en principio, con los mismos propósitos que tratan de conseguir los estadistas de nuestros días: un equilibrio entre el Este y el Oeste.

En el Congreso de Viena el sexo femenino venía a ser el principio director, pues tejían en secreto los hilos en la trama artificial de la historia del mundo. Durante el Congreso se había reunido allí la élite de la alta sociedad: los primeros potentados de Europa, los estadistas más influyentes junto a los generales famosos, y el sexo femenino había enviado a los capullos más preciados de la belleza. Las mujeres, encantadoras, llenas de ingenio y animosas, flirteaban y bromeaban, pero eran tan agraciadas y decididas, tan encantadoras e inteligentes, que pronto, gracias a su encanto, o bien con ideas ingeniosas, resolvían los problemas más difíciles en los que la inteligencia de los hombres había fracasado hasta entonces. El zar ruso Alejandro señalaba seis mujeres que destacaban por su encanto excepcional: la belleza celeste, Julie Zicby; la belleza coqueta, Karoline Széchenyi; la belleza de diablesa de la condesa Seurma; la belleza trivial, Sophia Zichy; la belleza sorprendente de Esterhazy Roisin, y la belleza, que inspira solamente sentimiento, de la princesa Auersperg.

Entre las mujeres nobles sobresalía la condesa Juli Zicby, símbolo de la inocencia y la virtud, unido a las más notables dones de gentes. Aunque la política en general era para ella algo extraño, sin embargo estaba dispuesta a arrojar una lanza para poner fin a las discordias, aunque esa lanza fuera tan sólo la de la oratoria. Las negociaciones sobre Sajonia y Polonia, que duraban varios meses, no llegaban a ningún resultado definitivo porque el zar Alejandro insistía en la posesión de Tohrn y el rey de Prusia, Federico Guillermo III, en la de Leizpig. En vano los diplomáticos habían confiado en conseguir un acuerdo; parecía que la decisión iba a quedar a merced de las espadas. Pero una mujer pudo dominar los ánimos inquietos y restablecer la armonía. En una fiesta, a la que concurrían las personalidades más importantes, se presentaron cuadros vivos. Uno de ellos llamó especialmente la atención de los espectadores: la encadenada Irene (diosa de la paz) se veía amenazada por Eris (la discordia) y Bellona (la diosa de la guerra). De pronto, ante el asombro de los presentes, la encadenada Irene abandonó el escenario y alzó sus ojos brillantes e inteligentes hacia el zar, pronunciando con su voz dulce y atractiva algunos versos, en los que exponía al "magnánimo liberador y pacificador del mundo Alejandro" la petición de que rompiera sus cadenas y alejara a los demonios de la discordia y de la guerra que la amenazaban. El emperador, cautivado por la encantadora aparición, que no era otra que la condesa Julie Zicby, no tenía de momento pensamientos ni deseos para sus afanes expansionistas y hubiera concedido todavía más de lo que la princesa le pedía. Llevó a la condesa ante el rey de Prusia, al que dijo con sus modales dignos, que a él sólo le correspondía el derecho de romper las cadenas que ataban aquellas bellas manos. El rey estaba visiblemente conmovido, quitó las cadenas a la condesa, y cuando el zar murmuraba a su oído: "Reununcio a mis pretensiones a Thorn", dijo Federico Guillermo: "Y yo no insistiré más en Leizpig", cerrándose la escena con un cordial abrazo de los dos príncipes.

ACADEMIA DE CORTE Y CONFECCION
SE HACEN PATRONES POR TALLAS Y A MEDIDA
V. DE REY, 67, 5.º DCHA

Cosmetologistas diplomados
EVITAREMOS LA CAIDA DE SU CABELLO
SU CASPA
SU SEBORREA
VISITENOS - CONSULTENOS
Peluquerías:
ROSY, M. de Vallejo, 3. Tf. 213159.
MARISA, Avda. Portugal, 9. Tf. 220846
MARIA JESUS, Gral. Franco, 56. Tf. 220694.
MAXIN, Pío XII, 17. Tf. 214230.
CHARITO, Av. Colón, 1. Tf. 211671.
SALON AZUL, Calahorra. Tf. 109.
EXAMEN GRATUITO DEL CABELLO

CALZADOS ANTON
IMPONEN LA MODA

Fábrica de maletas
BIENVENIDO
Baúles-Bolsos-Reparaciones
C. Sotelo, 22. Telf. 212217

ESA INCREIBLE MODA

El modista parisiense Jacques Esterel ha presentado su colección para la próxima temporada. Los asistentes al desfile de modelos quedaron impresionados por los increíbles diseños del artista. He aquí uno de sus modelos, que él denomina "móviles", fabricados con telas multicolores y que se componen de un amplio pantalón y una larga blusa que lleva adornos geométricos. Está completado por una "teja" como sombrero, a la que le falta la parte superior. Una pequeña muestra también un modelo infantil que lleva un adorno aritmético en la parte delantera. (Foto Fiel)

Pijamas-televisión para ser lucidos dentro del hogar

Modelos para viaje... espacial

La Alta Costura fue creada para que las mujeres lucieran sus encantos, pero como todo lo de este mundo, ha ido transformándose de tal modo, que hoy casi no cumple su cometido.

Vale la pena detenerse un instante y reflexionar. Hemos visto a un creador de modas idear vestidos para muchachos con láminas de acero. Y nuestros ojos se han admirado al ver que estos niños de 10 a 14 años paseaban por las calles de Londres con estos horribles atuendos.

Pero, los que les ofrecemos hoy no tienen nada de horrible, sino al contrario.

Son unas modelos vistiendo atavíos creados sin duda pensando en la era espacial, que no está muy lejana. O quizá pensando en personas aptas para los James Bond de nuestro tiempo.

Mujeres sin línea, a no ser la recta, siluetas angulosas. Figuras hieráticas, pero con cierta seducción. Uno piensa que sus diseñadores se inspiraron en este siglo de la exploración espacial en algún ser ultra-terreno.

Son unos pijamas de interior; atavíos creados únicamente para ser lucidos dentro del hogar... Un hogar quizá también muy futurista, de paredes lisas, con la mancha de alguna pintura abstracta, muebles reducidos a la mínima expresión, en el suelo muelles moquetas, donde se hundirán los pies calzados por esas elegantes zapatillas creadas a la vez por un zapatero ultra-moderno.

Antes estos modelos una no puede más que entretenerse a pensar cuán lejos están aquellos tiempos de nuestras abuelas, en los que tules y volantes enmarcaban sus encantos femeninos.

Nuestra época parece llamada a disuadirnos de todo lo que pudieran ser frívolos desvíos, pero no hay duda que la frialdad en que se escudan no son tampoco asideros muy seguros y ofrecen en contraste una atracción casi voluptuosa. Pero no nos engañemos. Ya el ver estas fotos en las que se entusiasma un mundo femenino joven, no causa sorpresa ni hace divagar. Se aceptan como modelos normales y con siluetas de una estilación sin forma, en unos vestidos a los que quizá no deberían llamárseles tampoco pijamas.

Sobre-piel... ¿quizá? ... o ¿encantos?

MARY GULBERT

LAMPARAS
ESCOBAR
JUAN LOBO, 3 LOGROÑO

Siete días de política internacional

CADA SEMANA

El viejo conflicto grecoturco ocasionado por las disputas sobre Chipre, aún no ha muerto, aún colea con amenazadora fuerza.

Ultimamente han renacido las pretensiones griegas de anexionarse la isla, cosa que a los turcos no les parece ni medio bien, hasta el punto de que están decididos a empeñarse en una guerra con al de obtener y hacer prevalecer sus derechos en Chipre. Las recientes declaraciones del ministro turco del Exterior en este sentido dejan bien asentada la posición de su país respecto al problema. Mientras tanto, el presidente de Turquía, Cemal Gursel, corre grave peligro de muerte en Wáshington, donde está siendo tratado de una dolencia cardíaca, después de haber sufrido varios ataques al corazón. Su estado actual inspira serios cuidados.

Por otro lado, hemos de reseñar como hechos políticos de interés sucedidos durante los últimos días, el afianzamiento de las relaciones franco - germanas merced a los acuerdos de Luxemburgo sobre el Mercado Común y, más recientemente, por las conversaciones De Gaulle - Erhard en París, cuyos resultados prometen ser alentadores para el futuro europeo, si nos atenemos a las optimistas declaraciones de los dos estadistas al término de sus jornadas de trabajo.

Casi de la mano con la crisis italiana, se ha producido otra, también de proporciones graves, en el Gobierno belga.

El pequeño Estado de Balduino se vio sorprendido por una huelga de médicos que pedían aumento de salarios y ciertas condiciones sobre su actuación dentro de la seguridad social que el Gabinete socialista juzgaba inadmisibles. Tanto se ha complicado el asunto que los doce ministros se han visto obligados a dimitir ante las presiones de los galenos. El rey Balduino, que se vio en la necesidad de acortar su viaje por Dinamarca, obligado por el cariz que tomaban las cosas en su país, tomará directamente cartas en el asunto y es de esperar que la crisis se supere sin mayores males.

La guerra en Vietnam sigue dura y cruenta, pero la situación comienza a tener otro aspecto. Con los mensajes del dirigente norvietnamita, Ho Chi Minh, en pro de la intervención de los países neutrales en la búsqueda de planes para iniciar conversaciones de paz se asegura, aunque sea a largo plazo, una esperanza de poner fin a las hostilidades. Hasta el momento no hay una base firme en todo esto, pero, a pesar de ello, los rumores de que el Viet Cong vaya sentando la cabeza ya es significativo para el futuro de Vietnam.

Continúan en Ginebra los debates sobre el desarme. Estados Unidos y Rusia se han puesto de acuerdo para iniciar conversaciones sobre la no proliferación nuclear. Lo que hace falta ahora es que no se paralice ahí la cuestión, sino que sus debates concluyan con la firma de un tratado mutuo que garantice esta "no proliferación".

Parece ser que este problema se pondrá pronto sobre la mesa si bien los resultados, a primera vista, tampoco prometen ser muy optimistas. Lo contrario sería "anormal" en la conferencia ginebrina, aunque la verdad es que, por una vez, nos gustaría que sonara la flauta.

BALDA

Una de las fotografías no publicadas por las autoridades espaciales rusas.

Un viejo problema de actualidad: Vietnam

Otra estampa tomada en el escenario de esta eterna guerra de Vietnam. La intensa acción de los guerrilleros comunistas hace que se redoble la vigilancia en los puestos estratégicos.

Este soldado norteamericano permanece alerta, con su arma a punto para repeler cualquier ataque - sorpresa que pudiera producirse.

El rapto de Ben Barka se notificó a las autoridades antes de producirse

París (Crónica especial por Jean - André Faucher). No ofrece ninguna duda que desde hace quince días, alrededor del "affaire" Ben Barka funcionan constantemente los extintores gaullistas. Hay que apagar el escándalo y apaciguar la indignación popular. El Gobierno francés se tranquiliza cada día más. Incluso el general De Gaulle, que durante el último Consejo de Ministros se había mostrado violento y furioso, está ya hoy, por el contrario, sosegado e incluso un poco bromista. Por otra parte, en París, la oposición ha relajado su presión. No ha arrojado todavía sobre la mesa todas las cartas de que dispone. No ha lanzado a la calle todas las revelaciones que guarda para el momento oportuno. Incluso es cierto que no ha empleado todas sus armas.

Del mismo modo, en Rabat, Ufkir, que amenazaba siempre a De Gaulle con lo que él pudiera decir, dándoselas de que podía llevar más lejos la querella franco-marroquí (en todo lo cual hay mucho que parece de película), se ha guardado bien hasta el momento de presentar más dificultades al Gobierno francés.

Sin embargo, le bastaría revelar el nombre del corresponsal Chtouki en la Plaza Beauvau, le bastaría precisar en qué condiciones el comisario marroquí El Mahi, actualmente detenido en la "Santé", fue hospedado por el agente especial del Servicio de Documentación Exterior y Contraespionaje Roger Lentz, en un local de dicho servicio situado en el número 12 de la calle de Lorumel, en París, para que el caso alcanzara mayores vuelos.

Por el momento, fijémonos en que todos los acusados son precisamente aquellos cuyo proceso será imposible. Se ha sospechado de López, pero éste podría demostrar fácilmente ante los tribunales que, como agente del Servicio de Documentación Exterior y Contraespionaje, presentó cuatro informes al comandante Leroy - Finville sobre el proyecto de rapto de Ben Barka; el último, el 28 de septiembre. Se ha relevado de sus funciones al comandante Lero-Finville, pero podría probar, si se le presentara la ocasión, que él transmitió los informes de López a su superior inmediato, el coronel Mirville-Moran.

El general Jacquier, director general del Servicio de Documentación Exterior y Contraespionaje (SDECE), ha sido licenciado, pero bastaría que hiciese referencia a las informaciones diarias que dirigió a Jacques Focaart y a Pataut, miembros del Gabinete de Pompidou, para constatar que él también había dado cuenta. Evidentemente, en la cumbre de la cadena de responsabilidades, la explicación está dispuesta: "El SDECE transmitía tan a menudo informaciones sin valor que nosotros ya no las tomábamos en serio. Iban directamente a la papelera.

Fue por la tarde del 31 de octubre cuando la Policía se puso en busca de Bernier y de Figón. El comando del rapto fue identificado, pues, en aquel momento. Ahora bien, debió haber una indiscreción, puesto que al día siguiente por la mañana, Boucheseiche tomaba precipitadamente el avión para Casablanca. ¿En qué momento conoció la Policía el papel de Ufkir? Oficiosamente, el 2 de noviembre por las confidencias de Figón, que el comisario Caille no pudo ignorar. Oficialmente, a las cuatro de la madrugada del día 4, cuando López confesó todo en los locales de la Policía. Ahora bien, Ufkir estaba todavía en París, ya que no tomó el avión para Marruecos hsta el día 4 por la mañana. La decisión de no arrestar a Ufkir no pudo ser tomada en ese momento nada más que por un orden superior, una orden de Pompidou y de otros ministros que estaban ya prevenidos por las confesiones de López. La razón de Estado intervino a

Ahora lo que se necesita dar una explicación satisfactoria. Dar razones. La opinión pública apreciará.

El abrazo franco-germano

De Gaulle

Según el Gobierno francés, las recientes conversaciones De Gaulle - Erhard han sido un éxito. Tras el acuerdo de Luxemburgo sobre el Mercado Común, la amistad franco - germana renace nuevamente y los dos países parecen decididos a laborar intensamente por la unidad política y económica de Europa.

Erhard

Crisis del Gobierno italiano

Saragat

El Gobierno italiano no ha hallado todavía una apropiada solución para resolver su crisis.

Aldo Moro fracasó repetidas veces en su intento de formar nuevo Gabinete, y el presidente Saragat, ante la impotencia de su primer ministro, trata de sustituirle por otro en esta tarea. El problema es considerable y la tirantez de los partidos políticos aumenta.

Aldo Moro

Lleva cinco años y medio

En la misión católica más cercana al Polo Norte hay un sacerdote español

El Padre Antonio Izquierdo ejerce su apostolado entre ciento cuatro esquimales, a más de sesenta grados bajo cero

Nuestro misionero ha tenido que construirse él mismo la iglesia, con instrumentos rudimentarios

MADRID.—Durante cinco años y medio, en la misión más cercana al Polo Norte que existe en el mundo, ha permanecido activamente en la labor apostólica el Padre Antonio Izquierzo, misionero oblato de María Inmaculada. Ahora regresa a Madrid, ciudad que le vio nacer, para descansar tres meses y poder abrazar a sus padres.

El Padre Antonio Izquierdo tiene treinta y seis años, y es alto, moreno, de atlética constitución física y de arraigado carácter. Sus padres han tardado un poco en reconocerle, se estrecha con ellos emocionadamente y pasa a narrar, con espontaneidad, su difícil tarea de apostolado.

LA MISION MAS NORDICA

—La misión está situada en la isla de Sach Harbour, muy cerca del Polo, en el vicariato de Makenzie. Tiene una extensión de doscientos mil kilómetros cuadrados y sólo está poblada por ciento cuatro habitantes, todos ellos esquimales.

—¿Cuántos misioneros?

—Yo soy el primero y el único que ha acudido a la misión más nórdica que existe en el mundo.

—¿Ofrecen muchas dificultades a la evangelización?

—La gran mayoría, por no decir la totalidad, son protestantes. Hasta ahora se resisten a entender nuestra religión, pero confío en que muy pronto Sach Harbour sea un punto de avanzado del catolicismo. Es un pueblo semi-nómada, de ahí que hayan permanecido constantes a la religión que se les inculcó desde pequeños; el protestantismo.

—¿En qué idioma se entiende con los esquimales?

—En inglés. Me he habituado tanto a este idioma que, por el momento, casi me cuesta trabajo expresarme en castellano.

—¿Ha obtenido ya los primeros frutos de su trabajo?

—He bautizado a cuatro adultos y once niños. No es un record, pero tampoco estoy disgustado.

60 GRADOS BAJO CERO

—¿Fue bien recibido?

—Mejor de lo que podía soñar. Me quieren, estoy seguro de ello. Mi misión no sólo consiste en evangelizar, sino que además he de hacer una gran labor social y benéfica, fuera del ámbito de mis posibilidades.

—Tardó mucho tiempo en habituarse al frío glacial?

—Bastante. Jamás había conocido ni soportado temperaturas más bajas. A veces el termómetro desciende por debajo de los sesenta grados bajo cero y el viento alcanza velocidades superiores a los cien o veinte kilómetros por hora.

—¿Viste de sotana?

—No es imposible. Moriría de congelamiento. Visto con las mismas ropas que los esquimales, aunque siempre llevo puesto el cuello "romano".

—Los ciento cuatro habitantes de la isla viven, o mejor dicho vivimos, agrupados en un solo poblado. Las casas de madera entretejida con trozos de cristal. En las películas aparece con frecuencia el iglú como única morada del esquimal, pero la realidad no es así. Hace tiempo que desaparecieron. En Sach Harbour sólo queda uno reforzado por troncos de árbol y que sirve como tienda, una de los comerciantes. Hay también de pequeño tamaño, que se utilizan para conservar el alimento.

TODOS SON RICOS

—¿A qué dedica su tiempo libre?

—Soy cazador por naturaleza y por tradición. La isla posee una más variada fauna ártica que un humano podría imaginar. Matan las piezas, quitan sus pieles y luego se venden para ser transportadas al continente. La pieza más perseguida es la zorra ártica, extraño y cotizado animal, cuya piel alcanza valores astronómicos.

—¿Dónde tiene usted emplazada la capilla?

—No la tuve que construir como con los instrumentos más rudimentarios. No existe forma de capilla. Es simplemente una pequeña casa.

Los habitantes de Sach Harbour son ricos. Mientras no desaparezca la caza, algo prácticamente imposible, su nivel económico no decaerá. También he de decir que los productos a comprar son muy caros, dada la gran dificultad y los kilómetros que ha de recorrer el barco hasta anclar en la isla. El pasado verano fue crudo y el mercado no consiguió abrirse paso a través de los enormes y compactos icebergs.

—¿Es largo el invierno?

—Dura diez meses. Sólo tenemos dos de verano. Las noches son interminables y las horas transcurren en monótono silencio.

LAS PRIMERAS KILOMETROS LETRAS A 600

—¿La principal virtud del esquimal?

—La alegría y la indolencia ante la vida. No les importa ni el pasado, ni el presente, ni el porvenir. Ríen y ríen sin temor alguno. No temen las dificultades e incluso las saben resolver con naturalidad cuando se les presentan.

—¿El peor defecto?

—Son muy personales. Les gusta la individualidad. Es muy difícil de agruparlos y, son prácticamente incapaces de vivir en comunidad. Lo suyo es suyo. La vida de los demás no tiene importancia para ellos.

—¿Es cierto que abandonan a los ancianos para que mueran de frío?

—No. Esa es una falsa idea que conviene desmentir. Cuidan de sus familiares, sean jóvenes o viejos, del mismo modo que lo hacen los europeos.

—¿Dónde se les enseñan a los niños las primeras nociones del saber?

—En el continente, a seiscientos kilómetros de sus padres. Allí está la escuela más cercana y allí permanecen los diez meses de invierno.

Nos vemos forzados a terminar esta interesante entrevista, sugestiva fuente de documentación. El Padre Antonio Izquierdo arde en deseos de encontrarse otra vez en su casa, y es natural. No le podemos privar de un minuto de su corta permanencia en Madrid.

—La última pregunta, ¿Puede vaticinarnos cuándo la isla de Sach Harbour y sus habitantes serán plenamente católicos?

—Creo que en veinte años lo podré conseguir, con la gracia de Dios.

SANTY ARRIAZU
Foto: Tanister

Otras canciones de San Remo

"COSI COMI VIENE"

Esta es una canción destinada a ser universalmente famosa, que Remo Germani llevó al Festival, y su interpretación en el disco Zafiro 00-153.

De esta misma composición se han grabado ya dos versiones en castellano. Por "Los Peques" en Novole NO-25, junto con "Un muchacho formal", y por "Los Tamara", Zafiro 00-152 con "A la buena de Dios".

"RIDI CON ME"

Otra canción alegre y desenfadada, que defendida por Nicola de Bari en San Remo, alcanzará la popularidad que merece. Con "Lei mi aspetta" nos la ofrece el disco Zafiro 00-154.

Peppino Gagliari ha grabado otras dos canciones de San Remo en el disco Zafiro 00-155, son: "Se lu non fossi qui" y "Devi sonrridermi"

"LA NOTTE D'ARGENTO"

Otra favorita en Italia, que pronto lo será en el mundo entero. Esta grabada con "Yo nos bosso crederà" en el número 00-156 de Iberofón.

Los interpretes y sus discos

"LOS PEQUENIQUES"

"La gitana".
"No te molestes".
"Estoy bien".
"Nadie como tú.
[Hispanavox HH 17-344.]

PINO DONAGGIO

"Una casa in cima al mondo".
"Saint Tropez".
"Non ne ho colpa".
"Sulla sabbia"
[La Voz de su Amo EPU 14.246].

ALFONSO

"El silencio".
"En casa de Irene".
[Zafiro 00-140].

LOS SURFS

"Prohibido acercarse a mi chica".
"¿Por qué no yo?
"Hang on sloopy".
"If you please".
[Festival HF 37-73].

LOS TRES SUDAMERICANOS

"Capri se acabó".
"Lunita barranquillera".
"Qué familia más original".
"El orangután".
[Belter 51.[illegible]].

PAOLO VERZ

"Tama piu di te".
"Pensa a me".
[Vergara [illegible]]

LOGELLA

"No soñar".
"Tendrás que llorar".
"Algunas veces".
"Sabes tú".
[RCA Víctor, [illegible]].

¿PUEDE UNA CAJA DE CARTON ONDULADO SOPORTAR 1.000 KILOS?

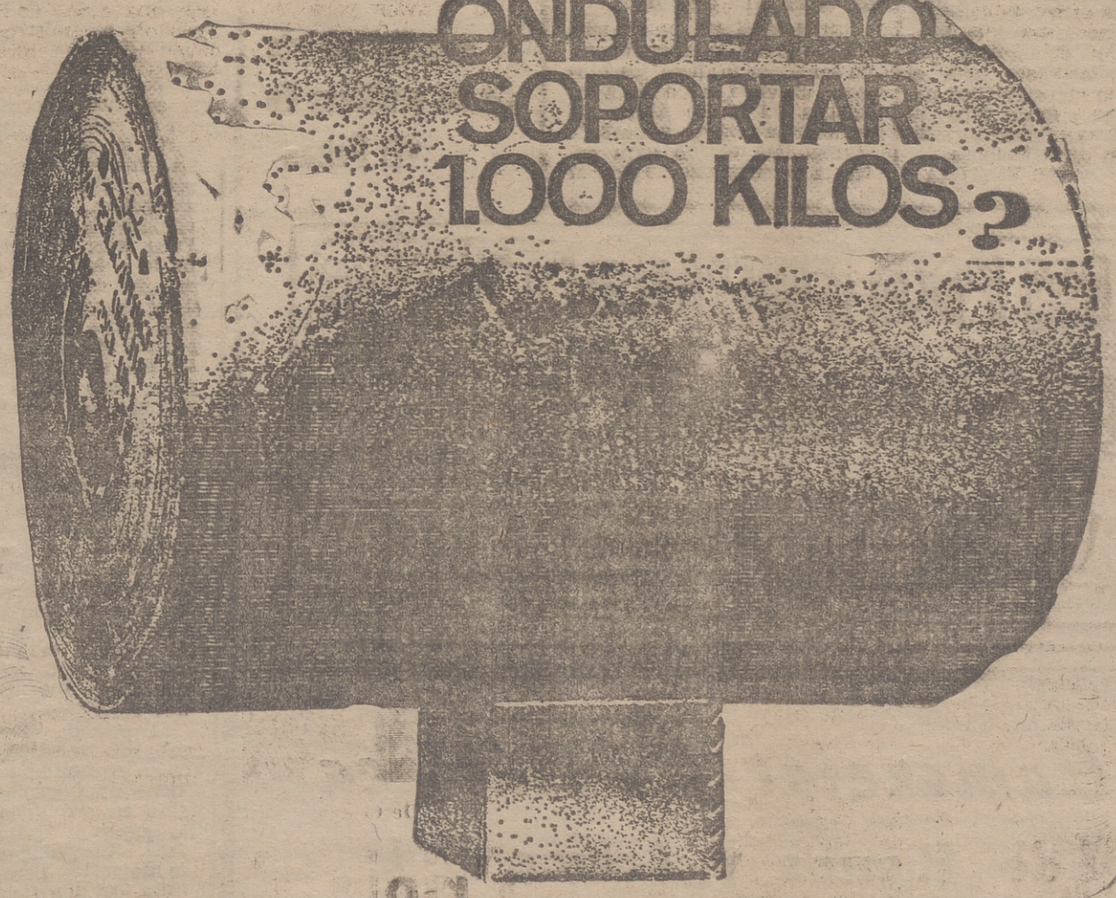

CARTONAJES INTERNATIONAL, S. A. (CARTISA) fabrica cajas de cartón ondulado que soportan más de 1.000 kilos, a base de papel Kraftliner de importación, según normas internacionales, y las imprime a tres colores.

CARTONAJES INTERNATIONAL, S. A. (CARTISA) tiene instalada en su planta de ARIZ BASAURI (Vizcaya) una máquina "Langston" para la fabricación de cartón ondulado, que produce 200 metros por minuto, siendo por su gran técnica y producción la mejor y única en España.

CARTONAJES INTERNATIONAL, S. A. (CARTISA) les invita y agradece le consulten sin compromiso cualquier problema relacionado con las cajas de cartón.

CARTONAJES INTERNATIONAL, S. A. (CARTISA) está asociada a la firma INTERNATIONAL PAPER CO. (E.E. U.U.) la mayor productora de papel del mundo.

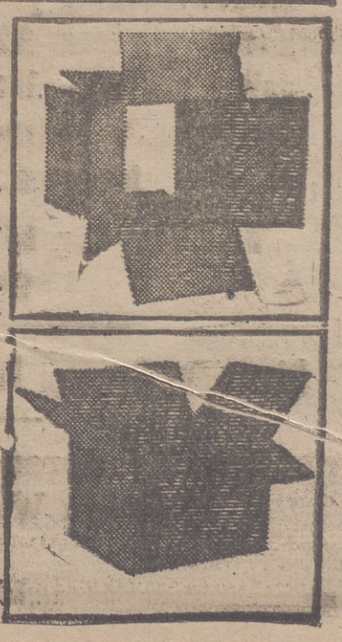

CARTONAJES INTERNATIONAL, S. A.

Domicilio Social: ARIZ-BASAURI (Vizcaya): Apartado 632 (Bilbao). Dirección Telegráfica: CARTISA. Teléfonos: 33 28 05 y 33 24 00, extensiones 2 y 3

MUEBLES VIBU

DORMITORIOS, CUARTOS DE ESTAR, MUEBLES CAMA, TRESILLOS Y TODA CLASE DE MUEBLES
LOS MEJORES MUEBLES A LOS MEJORES PRECIOS
REPUBLICA ARGENTINA, 38. — LOGROÑO.

un campeón mundial

55 C.V. - 5 palieres - Un motor que arranca bien - Refrigeración por agua - 12 velocidades - Bloqueo del diferencial por mando hidráulico - Frenos hidrodinámicos de disco - Dirección asistida - Elevador hidráulico "363" - Tomas de fuerza independientes por mandos separados - Acabado y confort de "automóvil" - y la garantía del Servicio Renault.

Importador exclusivo para España
S. A. de Maquinaria Agrícola Renault
Avda. de América, Km. 8 - Edificio "Mallorca"
Tel. 204 20 40 - Madrid - 17

Concesionario para esta provincia
DOMINGO SANTOLAYA
Av. Portugal, 25. — Logroño

El mundo es un problema

El personaje de la semana

El «Lunik IX» y su mensaje

El profesor de Medicina Aeronáutica de la Universidad de Madrid, F. Merayo Magdalena, ha escrito en el diario "Ya": "Como en 1957 el "Sputnik" fue mensajero de la salida del hombre fuera de la atmosfera terrestre, el "Lunik IX" puede ser mensajero de la llegada del hombre a otro cuerpo sideral de nuestro planeta, en este caso nuestro satelite, situado "solamente a unos 385.000 kilómetros de distancia".

Este ingenio de la tecnica electronica humana ha comprobado en más o en menos, lo que desde antiguo los hombres se habian figurado sobre la Luna: su configuración, su temperatura, su falta de atmosfera y su apariencia muerta. Las fotografías enviadas por el artefacto ruso mostraron, en magnifica panoramica y con fuerza descriptiva maravillosa, lo que el hombre va a encontrar en el primero de sus viajes extraterrestres: soledad, polvo e ilusiones planetarias, las que más.

¿Qué moverá al cerebro humano en el sentido de escalar todas las alturas del Universo? Una sed inacabable de conocimientos, una curiosidad gigantesca, un afán de pisar todo lo creado y dominarlo, en competencia con el tiempo y con sus mismos semejantes, en una carrera que no terminará nunca, carrera "metafísica cien por cien".

Se nos ocurre que el mensaje del "Lunik IX" es muy concreto: el hombre puede llegar a otros sitios desde antes tenidos como tabús o, en todo caso, temidos y considerados más allá de sus posibilidades.

Se nos ocurre la anécdota aquella de que un sacerdote de cualquier lugar de la Tierra, lugar perdido y completamente hosco a la civilización, se pronunció contra "los rumores" de que el hombre estaba volando en máquinas llamadas aviones, sobre el aire, como los pájaros. Dijo más o menos que esa propiedad era única de las aves, y que el hombre, por su soberbia, terminaría yéndose contra los designios de lo Alto...

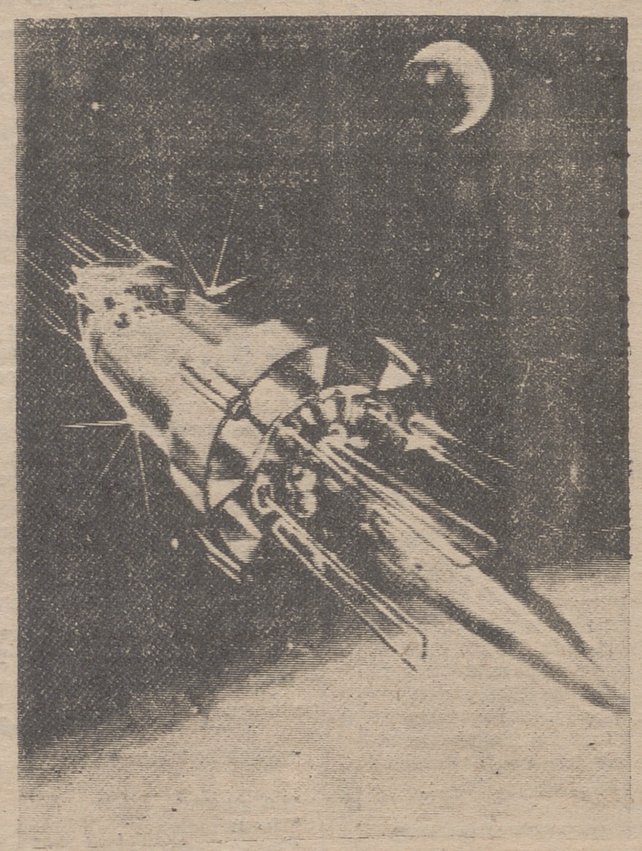

El hombre voló por el cielo con más perfección que los pájaros y conoció mejor la obra de Dios. ¿Qué diría aquel sacerdote del cuento sobre estos alcances de la técnica ultramoderna? Hombre, es de suponer que su mentalidad ha dado un giro, como el que debió haber dado la mentalidad de ese viejo de 160 años que dicen los rusos tener en su territorio...

El mensaje, pues, del artefacto, es claro, concreto y muy alentador. Veremos en adelante como se condiciona el hombre por esos nuevos rumbos que le traza la imaginación y desarrollan sus conocimientos, para estar al tanto de lo que creó Dios para nosotros y quién sabe para qué otras criaturas perdidas en las constelaciones.

M. VELILLA

AQUI EL MUNDO

El valor de los accidentes catastróficos en enero

Parecen convertirse en tradición los accidentes del mes de enero; es decir, a comienzos de año. Accidentes aéreos que la Prensa nos ha dedicado en buenos espacios y con lujo de detalles, y accidentes en el mar, naufragios españoles que tocan la integridad de muchas familias de nuestra Península. Es como si la vida huyera espantosamente de la Tierra, a tiempo de inaugurarse nuevas etapas en este desenvolvimiento de la Humanidad. El avion, por ejemplo, es un prurito de seguridad técnica sobre todo el concebido como ultramoderno; el barco es un ingenio con muchas seguridades... La aglomeración de accidentes en el mes de enero tiene valor anecdótico, por decirlo así, pero no deja de asustar la perspectiva de viajar en ese tiempo. ¿Qué significa esta época del año en relación con las demás, en lo tocante a las duras e inexplicables experiencias humanas? La palabra la tienen el destino y la suerte del hombre, y uno que otro designio de lo Alto, que quiere llamar la atención de alguna forma a los animales racionales que pueblan esta pequeñísima parte del Universo.

Las prisiones de chocolate inglesas

Seguramente el lector recordará aquella información sobre la fuga de los asaltantes del tren de Glasgow de una prisión inglesa. Los guardianes que tenían a su cargo la seguridad no pudieron explicarse el como pudieron planear y efectuar la fuga aquellos reclusos, cuando se había extremado la vigilancia. Ultimamente, la misma Prensa nos ha comunicado todo lo referente sobre las nuevas fugas que se llevan a cabo de las prisiones, utilizando tácticas completamente legendarias, como aquella que conocemos todos de la anudación de sábanas, formando cuerdas que se tienden por los muros. Prisiones tenebrosas convertidas por algunos pícaros maleantes en casas de chocolate, poco menos, inseguras y con características de casas de descanso más que de reclusión. La autoridad británica comprendió, por fin, que para la conservación de su fama tendría que efectuar unos cambios en la constitución de sus prisiones y, al contrario de lo que pasa ahora en España (cuando se convierten las prisiones en lugares de turismo, debido a la seguridad y al descenso de la población penal del país), allí se extremará la guardia y se sembrarán los muros de alambres.

Entrevista imaginaria con un escritor y un libro prodigiosos

Nikos Kazanyzaki habla de Alexis Zorba y su muerte

Sus mayores influencias espirituales: Homero, Buda, Nietzche, Bergson y Zorba

Nikos Kazanyzaki fue uno de los más grandes, extraños y desconcertantes escritores de este siglo y la más importante figura intelectual de Grecia desde los días del Renacimiento. Biógrafo de Alexis Zorba el Griego, nació en Creta en 1885, se graduó de abogado en la Universidad de Atenas, pasó a París, donde fue alumno de Bergson y lector apasionado de Nietzche. Estuvo en Rusia, en donde fue amigo sincero y decidido de las doctrinas comunistas, sin ingresar en ningún partido. Le encontramos metido en unas de las hermosas páginas de su libro, personificado en Zorba, el Griego.

"En el curso de mi vida —nos dice—, mis mayores bienhechores han sido los viajes y los sueños; muy pocos entre los hombres, vivos o muertos, me han ayudado en mi lucha. Sin embargo, si quisiera escoger los hombres que más profundamente han dejado huella en mi alma, nombraría a Homero, Buda, Nietzche, Bergson y Zorba. El primero fue para mí el ojo apacible y resplandeciente, como el disco del sol que alumbra el Universo, con su brillo redentor; Buda, el ojo tenebroso e inaccesible donde el mundo se ahoga y se puede salvar; Bergson me ha liberado de algunas preguntas filosóficas que habían quedado sin respuesta y me atormentaban en mi primera juventud; Nietzche me enriqueció con sus angustias y me enseñó a amar la vida y a no temer a la muerte".

¿A qué hombre elegiría usted como guía espiritual?

"Si debiera en mi existencia elegir un guía espiritual, un gurú, como dicen los hindúes; un viejo, como dicen los monjes del Monte Athos, seguramente elegiría a Zorba".

¿Significa mucho para usted la personalidad de Zorba?

"...El poseía lo que un literato entregado a los libros necesita para salvarse: la mirada infalible y certera que en lo alto se apodera de su presa, como una flecha, la espontaneidad creadora, nueva todas las mañanas, que hace ver sin cesar el Universo por primera vez e infunde virginidad a los elementos eternos y cotidianos: el viento, el mar, la mujer, el pan, una mano segura, un corazón fresco, el valor de burlarse de su propia alma y, por fin, la risa estridente y salvaje, surgida de una fuente profunda, más profunda que las entrañas del hombre...".

Hablaba usted con Zorba...

"Yo hablaba rara vez. ¿Qué puede decir un intelectual a un "ogro"? Lo escuchaba hablarme de su ciudad sobre el Olimpo, de la nieve, de los lobos, de las guerras con los húngaros, de Santa Sofía, del lignito de las mujeres, de Dios, de la patria y de la muerte. Y de pronto, cuando se ahogaba y el marco de las palabras le era demasiado estrecho, se erguía de un salto sobre las rocas de la playa y bailaba".

Ustedes tenían una empresa en común...

"La empresa de lignito se fue al diablo. Zorba y yo habíamos hecho lo posible para llegar a la catástrofe, a fuerza de risas, juegos y dicusiones. No cavábamos para encontrar lignito; esto era un pretexto para los hombres simples y razonables. Pero nosotros, patrón (me llamaba patrón alegremente), nosotros, patrón, tenemos otras metas más elevadas.

—¿Qué metas, Zorba? —le preguntaba—.

Nosotros cavábamos para ver qué demonios llevamos dentro".

¿Se separaron alguna vez?

"Pasaron los años... Zorba y yo nos habíamos perdido de vista en la tormenta... Yo me había arrojado nuevamente a la tinta y al papel. Me puse a escribir... Los chinos tienen una extraña maldición: Maldito seas y que nazcas en una época importante. Nosotros hemos nacido en una época importante, llena de instintos cambiantes, de aventuras y conflictos. Y estos conflictos ya no oponen, como antes, las virtudes y los vicios, sino —y allí está lo más trágico— las propias virtudes entre sí. Las antiguas virtudes reconocidas comienzan a perder su fuerza, ya no pueden responder a las exigencias religiosas, morales y sociales del alma contemporánea. Se diría que el alma del hombre ha crecido y no puede contenerse en los antiguos moldes. En las entrañas de nuestra época, en las entrañas de todo hombre adaptado a nuestra época, ha estallado, consciente o no, una guerra civil sin piedad, entre los antiguos mitos otrora todopedorosos, que han perdido su fuerza, pero luchan desesperadamente para dominar nuestra vida, y los nuevos mitos que intentan gobernar nuestras almas, en esfuerzos torpes y mal coordinados. Por eso, todo hombre que vive hoy está desgarrado por el destino dramático de nuestro tiempo".

Alexis Zorba murió y usted escribió su vida...

"Volví a Creta, después de la segunda guerra mundial. En mi casa me esperaba una carta en un sobre de luto... La tenía en mi mano temblorosa. ¿Para qué abrirla? Me avergoncé... Con rápido movimiento rasgué el sobre... Pude leer: "Soy el maestro de la aldea y le escribo para anunciarle una triste noticia: Alexis Zorba, dueño de una mina de leucolito, ha muerto el domingo pasado, a las seis de la tarde". No fue pena, sino cólera lo que se apoderó de mí. ¡Es injusto, gritaba; tales almas no deben morir! Ahora, ¿cuándo la tierra, el agua, el fuego, el azar, podrán crear un Zorba?".

Y escribió usted su libro...

"¿Qué hacer —pensé toda la noche—; qué hacer para conjurar la muerte, su muerte? Aunque sea la muerte, dije, animado por el sol alegre que iluminaba al guerrero y le devolvía la vida, aunque sea la muerte haremos una danza con ella... Y así nació este libro".

La película "Zorba el griego", que ha tenido tanto éxito en el mundo y que hoy lo tiene en Logroño, no sigue sino en sus líneas generales lo que es el libro de Kazantzaki. Cinematográficamente, es magnífica, pero es muy distinta del libro y apenas da una idea de esa obra maestra. Sin embargo, la película es buena, muy buena, muy digna de verse, como hay muchas, con un argumento tomado en parte de un libro extraordinario, como hay pocos.

F. MEJIA V.

El extraño mundo de los muñecos de «El Paisa»

Comercial Cantábrica
de Hierros y Aceros, S. L.
Hierros redondos y planos de todas clases. - Chapa fina blanca y negra - Vigas I y formas U. - Tubos negros y galvanizados. - Aceros calibrados. - Tubos redondos, cuadrados y rectangulares. - Perfiles conformados en hío para carrocerías, cerrajería, etc.
Y ahora, también, accesorios para tuberías, negros y galvanizados
Dirección: General Franco, 76. - Telf. 21 39 95. - LOGROÑO
Distribuidores exclusivos de las pinturas Sherwin Williams, las más afamadas del mundo.

La opinión de los demás

Sobre las asociaciones familiares

"Señalamos con satisfacción que la familia se da a sí misma a través de asociaciones peculiares, que una familia aislada es como un gota en el océano, las relaciones y de las complejidades sociales, pero mos de señalar igualmente que estas asociaciones sirvan para su definitiva consolidación una base legal plenamente establecida, puesto que no prosperó aquel proyecto de Ley de Asociaciones Familiares, que tantos inconvenientes ofrecía".

(V. A. Guillamon, en "El Alcázar")

El silencio ruso

"Los astrónomos americanos no están seguros de que sus colegas rusos den a los datos técnicos del período lunar, que tan útiles les son para su intento de mandar un aparato en mayo o junio próximo. ¿Y se callaran ahora los rusos como representación entrometimiento de Joint Bank? En todo caso, si se dejaran entender, no hay duda de que se servirían de cualquier pretexto para repetir que en realidad han hecho sólo siempre desde que se inició la carrera espacial: calcular. O, por lo menos, no decir cosas de inmediato para ganar tiempo y, en cualquier caso, dosificar las informaciones al objeto de extraer de ellas su máximo rendimiento en el campo de la propaganda y de la política".

(Carlos Sentis, en "TeleXpres")

Sobre el «éuskera»

"El euskera, joya lingüística, orgullo de un pueblo que se ha servido de ella durante milenios, atrae la atención de las más relevantes personalidades del mundo intelectual. A pesar de todo, el euskera retrocede, y jamás en el correr de los tiempos se ha observado un repliegue tan grande. Y esta alarma se agravada al observar que el pueblo abandona su idioma en la medida que se instruye. Es la triste realidad que viene estudiaria fríamente sin subterfugios de ningún género, como no valen los discursos ante un enfermo a quien queremos salvar la vida".

(Carlos Clavería, en "El Pensamiento Navarro").

Sobre el cansancio de la juventud checoslovaca referente al comunismo

"Los jóvenes checoslovacos sienten la fiebre de viajar, de estudiar las cosas del Oeste, de leer libros de escritores occidentales y ver obras teatrales por dramaturgos occidentales. Están cansados de las formas de arte anticuadas, de las vueltas a la ideología trocinadas por el régimen. Cuando un escritor abre un vaco produce algo llamativo, no conformista, al instante logra éxito entre la juventud. Ver tierras es ... mente el deseo más ardiente de un joven o una joven checoslovaca. Se resisten por las restricciones impuestas por el régimen a los viajes y ... "Si el capitalismo es tan malo, ¿por qué no nos permite verlo por nosotros mismos?

(Monika Fluz, en "Heraldo de Aragón")

Crigal
HARINAS SEMOLAS
Pasta Alimenticia
ALTA CALIDAD
José Mª Alameda Beltrán
BURGOS

Rioja E. A. J. 18

ROGRAMA DE ONDA EDIA PARA HOY

...5: Programas y Ma... Cadena SER. 8'35: Bue... madrigadores. 9'30: ...misa para enfermos. ... Gracia Montes. 10'30: ...go club. 1'00: Nuestro ...to. 1'30: Discos dedica... ...0. Radio Nacional. 2'50: ...las y sainetes. 3'05: Dis... ...dados. 4'30: Carrousell ...6'05: Gente de la ... 6'40: Conjuntos voca... ...5: Voces conocidas. 7'30: ...Rosario. 7'55: Cante y ...flamencos. 8'30: Corrou... ...deportivo. 9'05: Música ...7'55: Cante y baile fla... ...0'30: Carrousell de... ...o. Crónicas. 9'05: Música ...lle. 9'50: Noticiario lo... ...00: Radio Nacional. ...Nota oficial. 10'20: El tro... ...en la antena. 10'30: Do... ...deportivo. 11'00: El tea... ...aire, presenta: "Jane Ey... ...00: Cierre.

...xiliar de caja

...a el más importante ...ecimiento en confec... ...de la ciudad. Edad, has ... años. Bachiller de ...rto. Información en ...RAS" PUBLICIDAD ...M. de Vallejo, 17. ...Oficina de Colocación. ...Referencia número 8.510

VALLADOLID.—(Servicio especial de la Agencia "Logos").

Un sencillo aparato, valorado en 200 pesetas, puede terminar con los accidentes de carretera por deslumbramiento

El vallisoletano don Daniel Valbuena presentará su invento en la próxima exposición de Bruselas

Por Félix González Ferrández

Entre los inventores españoles que participarán en Feria Internacional de Bruselas del próximo mes de marzo, figura un vallisoletano: don Daniel Valbuena. Es hombre inquieto, ardoroso, juvenil y comunicativo, de cincuenta años de edad, cuyo taller en la calle de Vega constituye un auténtico laboratorio del que han salido un cilindro-piston que no necesita aceite, presentados en los Estados Unidos, y otros pequeños inventos, según él, "sin importancia".

Pero el último sí que la tiene. O puede tenerla. En Bruselas presentará el señor Valbuena un dispositivo que quizá sea la clave para poner fin a los accidentes de carretera producidos por deslumbramiento de los conductores. Se trata de un aparato de sencilla apariencia, pero cuyo logro ha costado cuatro años de trabajo.

CANALIZACION DEL HAZ LUMINOSO

Primero tuvo que localizar las fugas que producían los deslumbramientos; después de muchos estudios, saber de dónde surgen los deslumbramientos innecesarios para la visibilidad. La idea del inventor vallisoletano se basa en la canalización del haz luminoso de los faros mediante unas láminas muy finas que forman una malla por cuyos orificios sale la luz.

Tras muchos ensayos, adaptaciones y retoques, llegó a la conclusión de que con ese aditamento el faro no disminuía su capacidad luminosa y no deslumbraba. A partir de ahí fue perfeccionado el dispositivo. Ya lo tiene ultimado, a falta, sólo, de su adaptación a los distintos modelos de vehículos. Su autor cree que, fabricado en serie, el precio de cada uno de estos canalizadores no sobrepasaría las doscientas pesetas.

FAVORABLE ACOGIDA

Don Daniel Valbuena hizo estudios de la carrera de ingeniería industrial, fue después ayudante de ingeniero, piloto militar durante la guerra y ahora investigador por su cuenta. Y por afición. Su deseo es rendir un servicio a la Humanidad evitando los numerosos accidentes que se producen por deslumbramiento, y también conseguir algún dinero para continuar sus experiencias.

Las pruebas realizadas públicamente con su propio coche han encontrado favorable acogida en alguna empresa internacional del automóvil con importantes factorías en Valladolid. El mes próximo, humildemente, pero con mucha ilusión y mucha fe, don Daniel Valbuena someterá su humanitario invento a los técnicos que habrán de reunirse en la capital de Bélgica.

FINCAS Y TRASPASOS

SECCION DESTINADA PARA ANUNCIOS DE LOS AGENTES COLEGIADOS DE LA PROPIEDAD INMOBILIARIA

BLAZQUEZ. Antes de hacer sus compras o ventas consulte con esta Agencia. Calvo Sotelo, 16.

PASTAS EXTRAS SURTIDAS, CAJA DE KILO, **23 pesetas** EL SUPERMERCADO DEL HOGAR

Lloyd Alemán

(DEUTSCHER LLOYD)

Compañía Anónima de Seguros

Desea nombrar agentes-representantes en esta provincia. Rogamos a profesionales activos y bien relacionados, de intachable moralidad, interesados en una fructífera y duradera colaboración, se dirijan a la Dirección de la Compañía en Madrid. Apartado 99.

CHORIZO EXTRA PARA COCIDO Y FRITO, **75 pesetas** CALIDAD GARANTIZADA EL SUPERMERCADO DEL HOGAR

CAMINE SIEMPRE ATENTO; EL PELIGRO NO AVISA

Empresas industriales, comercios, talleres

Todas las tramitaciones laborales y gestiones a través de **JERONIMO PEREZ CALVO**

OFICINA TECNICA DE SERVICIOS

Teneduría, Asesoramientos, Organización Científica de Empresas y todo lo laboral por cómodos abonos mensuales.

Director de la promoción de este nuevo Servicio, **RAFAEL BAENA**

Graduado en Ciencias Sociales

MURO DE LA MATA, 11. - TELFS. 211501 — 02 — 03. LOGROÑO

CONSULTORIO LABORAL SOCIAL, de 5 a 7 tarde.

El Salón del Mueble — Muebles El Barato

Cuartos de estar comedor. - Tresillos. - Librerías televisión. - Dormitorios

ANUNCIOS CLASIFICADOS

ALQUILERES

...cedo en alquiler. Ra... ...Calvo Sotelo, 10, 5.º d. Te... ...220309.

...n alquiler, desea matri... ...solo; período máximo. ...os. Razon, Dr. Zeledon. ...de la Victoria, 35.

...DE vivienda y cocina ...señora sola o con ni... ...ño. San Roque, 3, 3.º ...C. Vallejo.

...con bodega, se arrien... ...plio y céntrico. Razón, ...Paterna, 23, 1.º izq.

...o nave industrial de ...en primer piso. Sr. Mo... ...Teléfono 214505.

...ANTES precisan en ...chalet con piscina, tem... ...verano. Razón, teléfono ...Logroño.

...por la basura corral de ...con luz, agua, almace... ...nales. Teléfono 214618.

...se cede por un año, en ...España. Telf. 212591.

COLOCACIONES

...ALES instaladores elec... ...de primera y segunda, ...tribución. Osaba Elec... ...Gral. Mola, 19. Ofici... ...Colocación. Referencia ...8.229.

...S de 14 a 22 años, se ne... ...para fábrica de zapati... ...bien remuneradas. ...Oficina de Colocación. ...número 8.289.

...ROS de 1.ª, se precisan ...S. A. C./ Viejo de Al... ...n. Oficina de Coloca... ...núm. 8.261.

...ROS y cepilladores se ...en Talleres Pedro Ez... ...Pérez Galdós, J. U. Ofi... ...Colocación. Referencia ...8.436.

...DORES, se necesitan, ...de 2.º o 3er. año, en ...OLSA en La Estrella. ...de Colocación. Referen... ...8.499.

...ANTES todos, ganen ...Apartado 14.742. Madrid ...(251).

...DIZ de barman y frega... ...necesitan en Cafetería ...Oficina de Coloca... ...núm. 8.501.

...ES para obras en ...or y Logroño. Cons... ...León. Colón, 63, 1.º. ...de Colocación. Refe... ...mero 8.514.

...ES, ajustadores, tor... ...cepilladores, se necesi... ...res Esna, S. A. Carre... ...medina. Oficina de ...Ref. núm. 8.524.

...OS y ajustadores, se ...Talleres Isasi. Quelpo ...Oficina de Coloca... ...encia núm. 8.307.

...S, mandrinadores, ...s y ajustadores, se ...n Talleres Feso. Pra... ...Oficina de Coloca... ...encia núm. 8.283.

...de mesa, necesita Pa... ...dana. Oficina de ...Referencia n.º 8.461

...S albañiles, se pre... ...retribución. Ra... ...liano, letra A, obras. ...Colocación. Refe... ...mero 8.542.

AUXILIAR contable, femenino, preferible con taquigrafía, se precisa en Carrocerías Metalcar, S. A. Carretera de Burgos, BBB. Oficina de Colocación. Referencia número 8.546.

APRENDIZ de comercio y pantalonera, se necesitan en Sastrería Royal. Oficina de Colocación. Referencia núm. 8.525.

AJUSTADORES, torneros, fresador y peones para rebarba, se necesitan. Oficina de Colocación. Referencia núm. 8.534.

CHOFER con experiencia en carretera, buen sueldo. Tratar personalmente Transportes Miguel Sáenz. Santa Isabel, 8. Oficina de Colocación. Referencia núm. 8.544.

OFICIALES mecánicos, se precisan. Informes, Oficina de Colocación. Ref. núm. 8.549.

RECADISTAS y aprendizas de sastre, se necesitan. Razón, Pino y Amorena, 5, 4.º C. Oficina de Colocación. Ref. núm. 8.528.

OFICIAL moldeador fundición de hierro, se necesita en Industrias Metalúrgicas Unión, S. A. Carretera del Cristo. Oficina de Colocación. Ref. núm. 8.492.

OFICIAL tornero se precisa en Industrias Metalúrgicas Unión, S. A. Carretera del Cristo. Oficina de Colocación. Ref. 8.492.

CHICO para mostrador, se necesita. Rincón de Pepe. Oficina de Colocación. Ref. núm. 8.545.

OFICIALES y peones, se necesitan para Construcciones Magaña. Oficina de Colocación. Referencia número 8.539.

CHICOS y chicas 18 ó 19 años. Fábrica Galletas Reyga. Carretera Villamediana. Teléfono 220931. Oficina de Colocación. Referencia número 8.557.

OFICIAL electricista, se necesita para montaje de rótulos luminosos. Electro Fluorescencia Riojana. Avda. Bailén, 5. Oficina de Colocación. Referencia número 8.551.

OPERARIAS para máquinas de coser, se necesitan en Zapatillas Ochoa. Bailén, 31. Oficina de Colocación. Referencia número 8.519.

APRENDIZ, se necesita. Talleres Meda. Ruavieja, 65. Oficina de Colocación. Ref. n.º 8.553.

APRENDICES de 14 a 16 años, bien retribuidos, precisa Almacenes Valdecantos. Milicias, 19. Oficina de Colocación. Referencias números 7.699 y 8.094.

PINTORES, aprendiz de 2.º o 3.º año y oficial, se necesitan, bien retribuidos, en Carrocerías Tabernero. C./ Berriatúa, 6. Oficina de Colocación. Referencia número 8.532.

APRENDICES, dos, y un oficial chapista, se necesitan. Rey Pastor, 27. Oficina de Colocación. Referencia núm. 8.557.

OFICIAL, se necesita en taller de reparación de tractores y maquinaria agrícola. Oficina de Colocación. Referencia número 8.558.

BARMAN y aprendiz para mostrador, se necesitan. Bar Cantábrico. Franco, 25. Oficina de Colocación. Referencia número 8.556

APRENDICES de comercio, de 14 a 16 años, necesita El Supermercado del Hogar. Oficina de Colocación. Ref. núm. 8.565.

INDEPENDICESE y gane más de 10.000 pesetas mensuales aprendiendo serigrafía, profesión nueva, fácil y de gran porvenir para ambos sexos. Pida folleto gratuito y sin compromiso a Mater. Apartado 8.085. Dpto. LO-13. Barcelona.

AJUSTADORES, se precisan en Talleres Eurrizaga. Calle Lardero, 49, bajos. Oficina de Colocación. Referencia núm. 8.567

OFICIALES y aprendices tapiceros, se precisan. Madre de Dios, J. L. Oficina de Colocación. Referencia núm. 8.563.

EMPLEADOS de toda toda España (incluso pueblecitos) multiplicarán ingresos colaborando ventas plazos, contado, interesantes artículos. Apartado 896. Madrid.

PORTERO, se necesita en República Argentina, 18. Informes, en la misma casa, 6.º dcha. Of. de Colocación. Ref. 8.566.

¿SABE VD. si tiene cualidades de vendedor? Lo sabrá intentando vender maquinitas calculadoras miniatura que suman, restan, multiplican, dividen. Si las tiene, podrá ganar 1.000 pesetas diarias o más. Para probar, enviamos una contra reembolso de 191'50. Precio público, 271 pesetas. Exclusivas Burgo. Sección 31. Apartado 1.219. Barcelona.

PRECISAMOS pintores y peones. Razón, Oficina de Colocación. Ref núm. 8.562.

CHICO mayor para cubrir puesto, bien retribuido, se necesita en Colchonería Americana. Oficina de Colocación. Referencia número 8.564.

AJUSTADORES y aprendices, se necesitan en Talleres Clavijo. La Estrella. Oficina de Colocación. Referencia núm. 8.568.

SERVICIO DOMESTICO

Sirvienta, se necesita. Razón, Milicias, 19. 1.º dcha.

Muchacha, se necesita. Razón, Perfumería Loto. Miguel Villanueva, 10.

Sirvienta, se necesita. Razón, Carretera Soria. E-J.

Sirvienta de obligación, se necesita. J. Vigón 20, portería.

Niñera, se necesita. Razón, Mola, 41, 1.º, peluquería.

Sirvientas, se necesitan; pueden ser madre e hija. Sueldo, de 2.500 a 3.000 pesetas. Razón, Muro del Carmen, 9, estanco.

Niñera o señora, se necesita para cuidar dos niños. Razón Almacenes Martínez.

Sirvienta, se necesita. Avda. de Portugal, 10, primero.

Sirvienta, se necesita. Razón, Vara de Rey, 17. 5.º dcha.

Sirvienta, se necesita, poca familia. Vara de Rey, 9, 1.º d.

Sirvienta, se necesita en Breton de los Herreros, 6, 4.º.

Sirvienta, se necesita en Pérez Galdós, 18, 4.º izqda.

Muchacha, se necesita. Calvo Sotelo, 20, 1.º izqda.

Sirvienta, se necesita para tres de familia. Muro de la Mata, 7, 5.º izquierda.

Sirvienta, se necesita en Castroviejo, 1, 2.º izqda. Será bien retribuida.

Sirvienta, se necesita. Será bien retribuida. Miguel Villanueva, 7, 5.º izqda.

Asistenta, se necesita, mañana y tarde. Miguel Villanueva, 10, 4.º 2.

Chica y asistenta, se necesitan. Pérez Galdós, 32, 2.º d. Teléfono 212027.

Sirvienta, se necesita, poca familia. Bretón, 31, 4.º izqda.

Sirvienta con informes, se necesita. Muy bien retribuida. Razón, Hermanos Moroy, 1, 3.º centro izquierda.

Sirvienta o asistenta para todo el día, bien retribuida, en Avda. Jorge Vigón. Chalet Chibritas. Teléfono 211405.

Muchacha, se necesita, libre desde las 6 de la tarde, dormir en su casa, buen sueldo. Miguel Villanueva, 2, 3.º izqda.

Asistenta, se necesita. Sueldo, 2.000 ptas. San Agustín, 4.

Empleada de hogar, se desea de 8 a 4 tarde, con informes. Villamediana, 11, 3.º derecha.

Sirvienta de 35 a 45 años, necesita matrimonio solo. Razón, Milicias, 2, 3.º izquierda.

Señora de 93 años e hijo de 57 años, ambos con perfecta salud, necesitan sirvienta, ya una mujer o señora o bien dos hermanas, o madre e hija, para Haro, Casa Cavero. Este anuncio se publica los domingos.

Mujer para sacar niños. Bretón, 10, entlo.

Asistenta, se necesita. Jorge Vigón, 11, 1.º dcha.

COMPRAS

LETRAS protestadas y efectos impagados toda España, compro. Apartado 6.109. Madrid.

FINCAS

PLANTA BAJA, se desea en alquiler o venta, de 100 a 180 m.2. Razón, teléfono 215299.

CASA en Lardero con almacén, dos pisos y azotea, de 90 m.2 cada uno, y huerto en parte trasera de 200 m.2, y D. K. W. seminueva. Razón, noches teléfono 35. Lardero.

VENDEMOS planta industrial, dotada de servicios, agua, luz, fuerza, oficina, despacho dirección, etc., de 500 m.2. Informes, Estampaciones Metálicas "Sema". Vélez de Guevara, 31. Teléfono 212932. Logroño.

PLANTAS BAJAS, se venden dos, juntas o separadas, apropiadas para comercio bar o similares, con facilidades. Informes Rep. Argentina 40 bajos.

SOLAR, compro. Razón, Teléfono 215187.

PISO céntrico, 5 hab. y servicios, se cambia por otro más pequeño. Razón, Nueva Rioja.

PISO 3.º, se vende en Avda. de Bailén, compuesto de cuatro hab., cuarto de baño, cocina y terraza. Razón, calle Poniente núm. 2 entlo. izqda., a partir de las tres de la tarde.

CASA con huerta y pabellón industrial de 300 m.2, se vende. Camino Lobete, Villa Elena.

GANADOS

TERNEROS de leche y comedores y vacas lecheras, vende Valentín Pérez Revuelta. Carretera del Cristo. Samalar. "Villa Amira" Teléfono 3098.

OVEJAS, 120, y 40 corderos, vende Antonio Jiménez Gay, en Autol.

OVEJAS, vende 88, juntas o en partidas, de todo diente, 12 de ellas con cordero, Vicente Alesanco, en Villar de Torre.

OVEJAS, 62, jóvenes; 28 corderos para campo y 17 corderos jóvenes, vende Justo Angulo, en Villarejo.

DOS CERDAS para carne, se venden. Quelpo de Llano, 44, entresuelo derecha.

GANADOS, seis de media edad, se venden a toda prueba. Razón, Manuel Ríos, en Fuenmayor.

TORO para semental raza holandesa, de 10 meses, vende Angel Ortiz, en Lanciego (Alava).

POLLAS híbridas, 200 muy buenas, empezando a poner, precio interesante. Cra. El Cortijo, "Villa Espinosa". Logroño.

HUÉSPEDES

SE ADMITE joven a pensión, baño, céntrico. Razón, Nueva Rioja.

SE DESEAN huéspedes. Huesca 12, 4.º derecha.

PÉRDIDAS

Hallazgo. En la Residencia de los Padres Jesuitas, Rodríguez Paterna, 9, se halla depositada una bicicleta de niño y en buen uso. Dicha bicicleta hace ya varios meses que se encontró en una de las calles próximas.

TRASPASOS

TALLER mecánico (maquinaria), con clientela y sin personal. Poca renta. Razón, teléfono 212147.

TIENDA de comestibles, se traspasa barata. Marqués de la Ensenada, 9.

LOCAL libre, céntrico, traspaso. Razón, Nueva Rioja.

TIENDA de comestibles, se traspasa por cese de negocio, poca renta. Tratar con su dueño, calle San Juan, 22. La Petra.

BAR con vivienda, buen porvenir, traspaso por razones de salud. Dirigirse al teléfono número 631615. Calle Serapio Múgica, 21, piso quinto A. Irún.

VEHÍCULOS

MONTAÑA le proporcionará el camión que desee, con máximas facilidades y mínimas entradas.

MONTAÑA. Pegaso Comet.
MONTAÑA. Pegaso 165.
MONTAÑA. Barreiros 115.
MONTAÑA garantiza sus vehículos. Razón, teléfono 213477.

MOTOS, dos, se venden, bien de precio. P. Galdós, 41, 2.º A.

CAMION Ebro, seminuevo. Razón, fábrica de harinas Azofra. Carretera de Soria.

FINANCIAMOS coches. Conozca nuestras condiciones. Máximas facilidades. Gestoría Bernabeu. Gallarza, 4. Telf. 220543.

TRACTOR Mc. Cormick International, 28 HP., recién reparado. Ezequiel Murúa. Calvo Sotelo, 31. Logroño. Telf. 213469

BULTACO 155 y 200 c.c.
DERBI 125 c.c.
OSSA 125 y 150 c.c.
LAMBRETTA 150 c.c.
GUZZI 65 y 98 c.c.
VERLAS en Grijalba, Bretón de los Herreros, 13.

SEAT 1.400-C, magnífico estado. Razón, fábrica de harinas Azofra. Carretera de Soria.

OCASION. Vendo "Montesa" 125 c.c. o cambio por otra más pequeña. La Cierva, 2, bajo.

TAUNUS 17 Super, Seat 1.500 lujo y Berlina Citroen 2 HP., vendo. Apartado Correos, 3. San Adrián (Navarra).

FURGONETA Citroen 2 HP., moderna, se vende. Razón, Garaje Victoria.

CAMIONETA Borgward como nueva, Barreiros ocho meses uso, D. K. W. en perfecto estado y 10 vehículos usados más urgen vender en Agromotor, S. A. Vara de Rey, 31.

VESPA, se vende. Mayor, 135, primero derecha.

SEAT 600, vende particular, pocos kms., buen estado. San Juan, 48 (Cafetería).

COCHE 4-4, recién reparado, se vende. Buen precio. Informa Manero. Castroviejo, 26.

REMOLQUE un eje, se vende muy barato. Razón, Benigno Sáinz de Azuelo. Villamediana número 17.

MOTO, se vende barata, en buen uso. Razón, Villa Espinosa. Cra. El Cortijo, km. 2.

SEAT 1400-C, se vende en perfecto estado, con extras, por adjudicación 1500. Tratar directamente en Avda. Bailén 23. Fábrica.

DUCATI 2 HP., se vende. Razón, teléfono 220181.

CAMION Barreiros de 7 toneladas, se vende. Razón, teléfono 211795.

AL HACER cambio de su vehículo, nos consulte. Más facilidades y más precio del suyo. Montaña. Teléfonos 3477 y 4574

MOTOS, 2, baratas, por ausencia al extranjero. Calle de Huesca, 23, 7.º tercera.

MOTOCARRO, se vende barato, toda prueba. Castroviejo, 28, Manero.

COCHE 600 buen uso, se vende. Avda. de Colón, 55, Bar Texas.

VENTAS

PIELES. Guantes. Bufandas. Cinturones. Paraguas. Juguetes. Calcetines. El Almacén. Sagasta, 14.

PUERTAS BALLESTA, se venden 4 de 220 x 250 a precio de ocasión. Avda. Colón, 49.

PERRA mastina, un año, grande, buena guardiana, y dos calderas antiguas cobre. Teléfono 215449.

PUERTAS y ventanas, todas medidas. Derribos Bacigalupe, Baños, 1.

ALFALFA por un año, se vende en la jurisdicción del fútbol. Razón, teléfono 211744.

CHOPOS, vende cien, a elegir de una chopera, Eugenio Jorge, en Corporales.

COLUMNAS, se venden 18 nuevas, de perfil U del 8, de 2'50 alto. Razón, teléfono 567. Calahorra.

CHOPO canadiense, seco, en rollo 10 a 15 diámetro, 2 metros largo, vende 30.000 kgs. También tablón seco 5 cm. J. Agudo. Corella (Navarra). Teléfono 123.

TOCADISCOS Sinfonola, semi-nuevo, se vende en excelentes condiciones. Informes, Bar Victoria. Carnicerías, 21.

COMEDOR renacimiento y dormitorio matrimonio, y cama 1'20. General Franco, 21, 1.º interior izquierda.

DORMITORIO, se vende. Pérez Galdós, 25, 4.º derecha.

ALFALFA, vende 3.000 kgs., a 5 kms. de Logroño. Emiliano Urarte, en Assa (Alava).

MOTORES eléctricos A.E.G. de 5 a 80 HP., se venden. Razón, teléfono 214243.

¡GRAN OCASION! Por reforma fábrica, se venden 15 cabezas de máquinas de coser, industriales, "Alfa", seminuevas, bien sueltas o en grupo, a excelente precio, incluso con facilidades previa garantía. Razón, Juan Bautista Barrios Ascorbe. Santo Domingo de la Calzada.

NABOS, se venden. Cra. de Soria, Calleja Vieja. Zoilo Martínez.

BOTELLAS nuevas, gran partida, vendo, cuadradas y redondas, blancas y verdes; tamaños litro y medio litro. Vara de Rey, 47. Telf. 212276.

VARIOS

TUBOS para saneamientos, calefacciones, forjados por resistencia eléctrica en negro y galvanizados, con accesorios. Pídalos en Tuberías Rufhor, calle Libertad, 14, Vitoria, teléfonos 1627 y 1288. Representante en Logroño, José Raña Gil. Calle Barriocepo, 19. 1.º. Teléfono número 220982.

BOBINADOS de motores, transformadores, reparaciones eléctricas en general. Miguel Hermanillos. M. Murrieta. Tino. 1228.

LAVADORAS, reparaciones rápidas, garantizadas. Razón, teléfono 215361.

PIEZAS agujas-aceites para todas las marcas de máquinas de coser. Exclusivas Luna. Murrieta, 3.

PUERTAS, ventanas y balcones, grandes existencias. M. Arenzana, 11 de Junio, 1 y 3. Telf. 211910.

SASTRE. Se dan vueltas abrigos, gabardinas y trajes. Héroes Alcázar, 15, 2.º.

AVISO: Los anuncios para estas secciones solamente se admiten en la Administración de este periódico.

¡ESQUIADORES!
Tablas esquí, anoraks, botas, etc.
GRAN SURTIDO en:
ALFREDO ANGUIANO y Cía., S.L.

NUEVA RIOJA

Coñac FELIPE II

Los riojanos prefieren Prensa de su región

El público femenino agota las publicaciones gráficas, ya sean nacionales o extranjeras

En todo el mundo se tiran aproximadamente unos 8.000 diarios y cerca de 300 millones de ejemplares. Sin embargo, dos mil millones de personas no llegan a alcanzar la información. Según los datos de la UNESCO, es Inglaterra el país en donde la difusión de la Prensa es mayor. Inglaterra tiene una tirada de 582 ejemplares diarios por cada 1.000 habitantes; le sigue Suecia, con 487 ejemplares; Estados Unidos, con 328. En España, la tirada supera los 68 ejemplares por cada 1.000 habitantes.

España está actualmente en un período creciente de desarrollo; la Prensa ha dejado atrás las estrecheces de todo tipo que han dificultado su evolución. Este desarrollo de la Prensa se debe a varios factores, entre los que podemos destacar —según Angel Benito, director del Instituto de Periodismo de la Universidad de Navarra— por el juego de cinco elementos: liberización general de la vida española; elevación progresiva de la alfabetización y del nivel cultural general; desarrollo económico; aumento de las capitales informativas y de la Prensa regional, consolidación de las empresas de Prensa, y la mejor preparación de los profesionales gracias a los planes de estudios de las escuelas de periodismo.

LA PRENSA REGIONAL

Enfocado el baremo hacia la provincia de Logroño, ésta representa una unidad, tiene unos ingredientes característicos para la Prensa que vive en sus 5.045 kilómetros cuadrados. Los habitantes de Logroño y de la Rioja —como toda comunidad con unos intereses— (viven más de 200.000 personas) poseen un parque de notas comunes: pertenecen a una región muy especial dentro del marco español; ofrecen una comunidad de gustos, intereses en diferentes estadios; cuentan con facilidades para las comunicaciones, y lo que es más importante, tienen conciencia regional. En la provincia existe un periódico regional (por publicarse en la región, con capital estrictamente riojano y con nombre riojano). En una encuesta sobre la penetración y público de la Prensa regional, se podría decir que un 80 por ciento de los habitantes de la provincia adquieren diariamente el periódico regional, o lo lee de rechazo. Los riojanos, por su carácter regional, se interesan, en la mayor parte, por las noticias de la provincia y de la localidad; luego se dirigen preferentemente a las noticias internacionales y un porcentaje muy reducido frecuenta la lectura de la Prensa extranjera.

GRAN DEMANDA DE PERIODICOS Y REVISTAS

El público de Logroño prefiere, en primer lugar, la lectura de periódicos con títulos locales o de ámbito nacional. La Prensa de las grandes capitales se recibe con un día de retraso, y es entonces cuando el periódico regional alcanza su verdadera dimensión. De allí la preferencia por las noticias locales, crónicas, reportajes de la ciudad, etc.

En una encuesta realizada con los vendedores de periódicos, librerías y distribuidoras de Prensa, el público está muy versificado. Hay quien prefiere, naturalmente en Logroño, los periódicos a las revistas. El público masculino compra periódicos de difusión nacional o regional —no sensacionalistas—. El público femenino se inclina por las revistas "Elle", "Jours de France", "Stern", y las revistas españolas "Hola", "Garbo", "Ama", "Telva". Los caballeros devoran "París Match", la revista gráfica "Life", "Tempo", "Time", y entre la Prensa extranjera los títulos preferidos son "Le Monde", "Le Figaro", "Corriere de la Sera". El público en general compra más título en francés que en inglés; por ejemplo, la Prensa alemana tiene poca demanda. El mayor impedimento: el idioma, que revierte, indudablemente, en la escasez de compra de esos títulos.

Algunos de los títulos de la Prensa extranjera que se venden en Logroño.

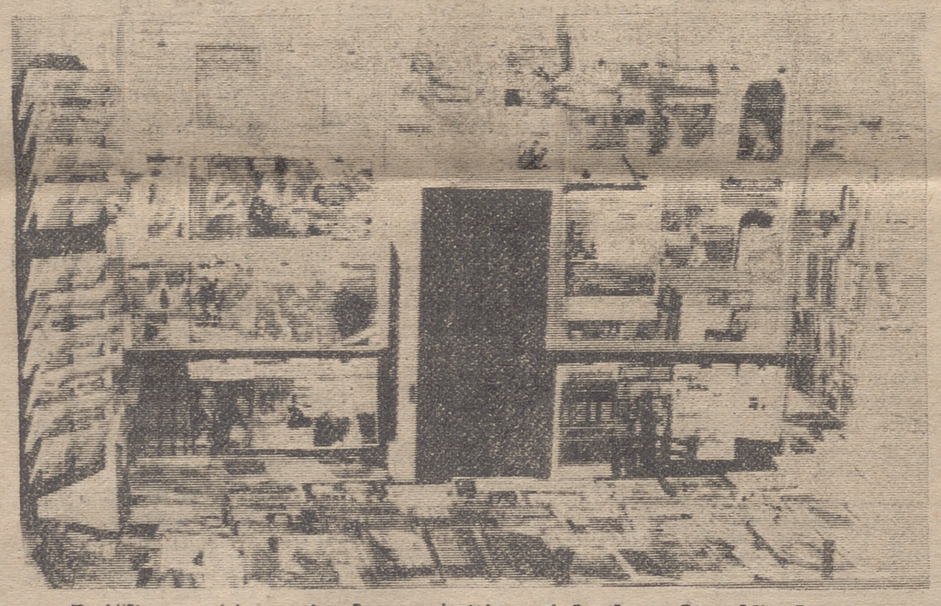

Periódicos, revistas nacionales y extranjeras, toda el ase de publicaciones conforman al universo informativo de Logroño. (Foto "Albe").

MUCHOS PREFIEREN TEMAS DEPORTIVOS Y TEBEOS

El deporte apasiona a los españoles. Los riojanos son ávidos lectores de la Prensa deportiva, y los periódicos especializados como "Marca", "Mundo Deportivo", "Barca", y los taurinos "Dígame", "El Ruedo", "Fiesta Española", "Burladero", entre otros más, tienen gran demanda del público lector.

Los niños tienen también sus preferencias. La invasión de tebeos es un hecho palpable. Entre la niñez riojana existe un volcamiento hacia el gran surtido de "comics", lectura preferida y más popular. Esta lectura de revistas infantiles tiene sus matices; los niños se inclinan, también, por las revistas para su edad y de tipo diáctico o cultur

En resumen, existe un aumento en la demanda periódicos y es espectac el avance de las revistas nuestro medio. Las publi ciones de todo tipo tie gran aceptación entre el público logroñés, a pesar de competencia fuerte que s ne la televisión. El perió continuará siendo, en la vincia, el medio de infor ción más importante.

CAMPO ELIAS GUTIER

DELINEANTES

En las más diversas ramas de las modernas actividades, HACEN FALTA DELINEANTES.
Las personas que desean una especialización para triunfar en el mundo de técnica, tienen abierto el camino SEGURO que les conducirá a UN BRILLANTE PORVENIR.

¡HAGASE DELINEANTE!
con la especialidad que más se acomoda a su inclinación o preferencias. Miles de puestos de trabajo se están creando diariamente para cubrirlos con personas capacitadas en esta prestigiosa profesión.

OTROS CURSOS PARA VIVIR MEJOR
- AYUDANTE DE LABORATORIO
- AUXILIAR DE FARMACIA
- AGENTE DE SEGUROS
- TECNICO DE VENTAS (General)
- TECNICO DE VENTAS (Acelerado)
- ESTUDIO DE MERCADOS
- INGLES CON DISCOS
- INGLES SIN DISCOS
- FRANCES CON DISCOS
- FRANCES SIN DISCOS
- TECNICO EN DIESEL
- MECANICO DE AUTOMOVILES
- ELECTRICIDAD DEL AUTOMOVIL
- CONSTRUCTOR DE OBRAS

¡APROVECHE ESTA OPORTUNIDAD!
Aspire a situarse mediante una preparación técnica que le distinguirá y le garantizará un elevado nivel de vida. Esta es la era de la especialización. EL DELINEANTE es un especialista buscado y aceptado en múltiples aplicaciones.

SEA MAS IMPORTANTE, GANE MAS DINERO
ELIJA ENTRE ESTOS CURSOS POR CORREO:
- DELINEANTE MECANICO
- DELINEANTE DE CONSTRUCCION
- DELINEANTE DE CARPINTERIA
- DELINEANTE PROYECTISTA

¡Y ES TAN FACIL!
Cómodamente, en su propio domicilio, Vd. estudiará durante los momentos que más le convengan. No necesito estudios especiales. Contamos tan sólo con su VOLUNTAD DE TRABAJO.

Autorizado por el Ministerio de E. Nacional

CONDICIONES ESPECIALES A EMPRESAS para la formación de su personal

HOY MISMO envíe este cupón. Sólo gastará un sello de correos y recibirá la mejor oportunidad de su vida.

★ INSTITUTO AMERICANO
CALLE RECOLETOS, 12 - MADRID-1

Sr. Director
Sírvase enviarme INFORMACION GRATUITA
Sobre el curso de: _____
D. _____
Domicilio: _____
Población: _____
Provincia: _____
★ INSTITUTO AMERICANO
CALLE RECOLETOS, 12 (Dpto.R10) APARTADO 14.138-MADRID-1

SEXTO ANIVERSARIO

EL SEÑOR

DON FERNANDO CABAÑAS LOPEZ-CASTRO

Que falleció el día 14 de febrero de 1960, a los 55 años de edad

HABIENDO RECIBIDO LOS SANTOS SACRAMENTOS Y LA BENDICION APOSTOLICA DE SU SANTIDAD

R. I. P.

Su viuda, doña Milagros Pastor y demás familiares, ruegan una oración por su alma y la asistencia a algunas de las misas que se celebrarán MAÑANA, LUNES, y que a continuación se detallan, por cuyo especial favor les quedarán sumamente agradecidos.

En la Catedral de la Redonda, a las 10'15; Siervas de Jesús, a las 8; Convento de Madre de Dios, a las 7'45; Hermanitas de los Ancianos Desamparados, a las 9'30; Madres Agustinas, a las 8; Padres Jesuitas, a las 8, 9'30 y 12; Santa María de Palacio, a las 8, 8'30, 9 y 9'30, y en el Centro de Los Boscos, a las 8'15.

Logroño, 13 de febrero de 1960.

OLYMPIA. ESCRIBIR, SUMAR, CALCULAR. Agencia Oficial en Logroño Jorge Vigón, 13 PEYMAN S.