

PORTFOLLO FOTOGRAFICO DE ESPAÑA



A. MARTIN
EDITOR
BARCELONA

Cupón N.º 6 - LOGROÑO

50 Céntimos

BR

BIBLIOTECA DE LA RIOJA

NO SE PRESTA

LECTURA EN

SALA

529481

R
16682

N
4

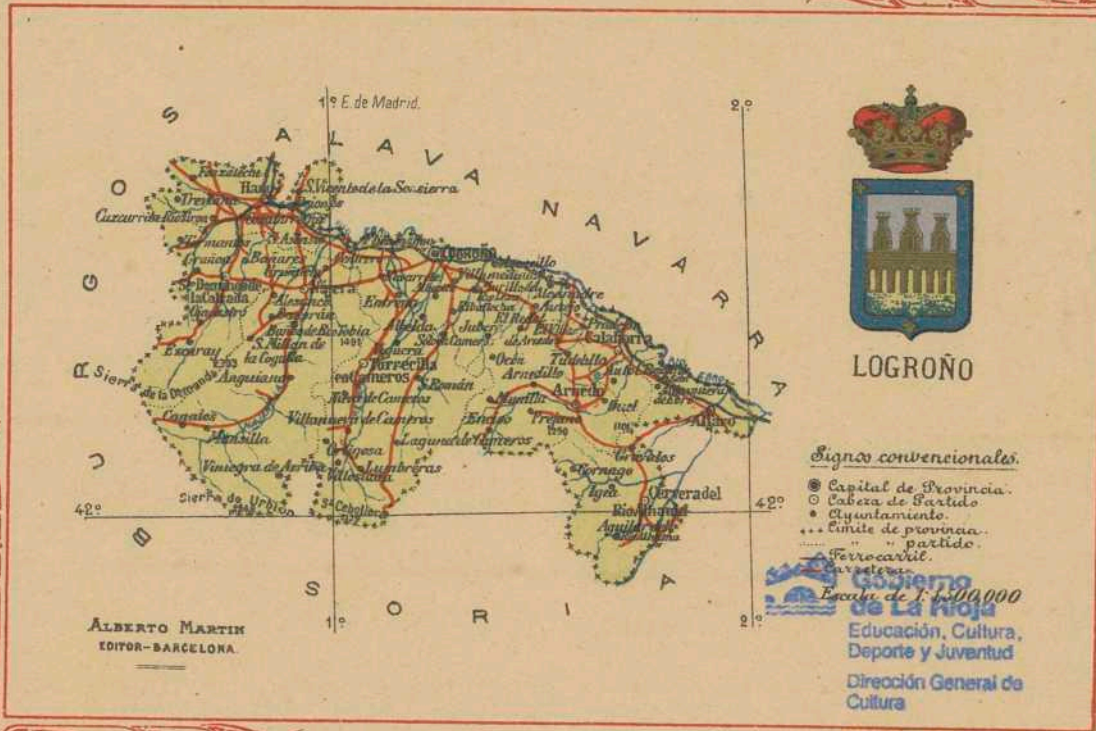

ALBERTO MARTIN
EDITOR - BARCELONA.



LOGROÑO

Signos convencionales.

- Capital de Provincia.
- Cabeza de Partido.
- Ayuntamiento.
- Limite de provincia.
- " partido.
- Ferrocarril.

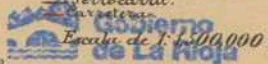

Gobierno de La Rioja

Escala de 1:500,000
Educación, Cultura,
Deporte y Juventud

Dirección General de
Cultura

Biblioteca de Logroño

R2573.932

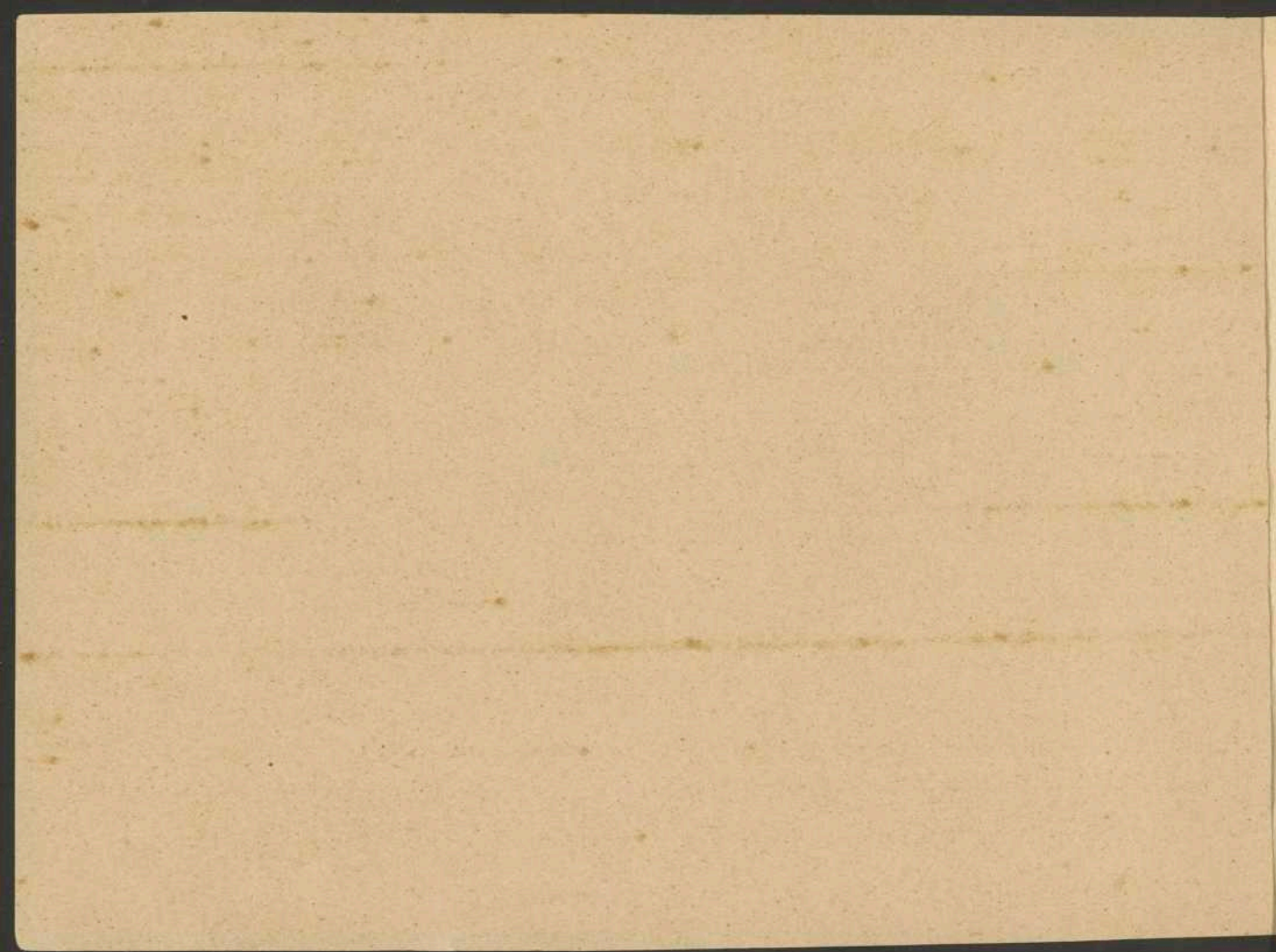

PROVINCIA DE LOGROÑO

Situada en el confín de la región de Castilla la Vieja, limita, por el N., con las provincias de Álava y Navarra; por el E., con esta última y la de Zaragoza; al S., tiene la de Soria, y al O., la de Burgos.

Su superficie es de 5,041 k.², con 189,376 habitantes, correspondiéndole una densidad de población de 37'57 habitantes por kilóm.² Comprende 185 ayuntamientos, distribuidos entre los partidos judiciales de Alfaro, Arnedo, Calahorra, Cervera del río Alhama, Haro, Logroño, Nájera, Santo Domingo de la Calzada y Torrecilla de Cameros, dependiendo de la Audiencia provincial y de la territorial de Burgos; distrito Universitario de Zaragoza; diócesis de

Calahorra (Logroño) y Burgos y 5.º cuerpo de ejército, cuya capital es Zaragoza.

Al N. de la extensa llanura que comprende la mejor parte de la provincia, se elevan la Sonsierra y Sierra de Tolono y los montes de Oca al mediodía. Entre los picos más importantes de esta jurisdicción descuellan la sierra de San Lorenzo, de 2,203 metros de altura; pico del Urbión, 2,246; sierra de la Demanda, 1,980; Peña Isasa, 1,350; Serradera, 1,392; puerto de la Gargantilla, 1,800; y puerto de Santa Inés, 1,820.

Excepto una pequeña sección de territorio en los confines con la provincia de Álava, el resto de la provincia se desarrolla á la izquierda del Ebro, en cuya

cuenca se halla comprendida, enviándole numerosos afluentes, entre los cuales figuran como más importantes el Glera ú Oja, con su tributario el Tirón; el Najerilla; el Iregua; el Leza; el Cidacos y el Alhama, que son aprovechados para fertilizar las tierras que se encuentran en sus márgenes.

Como aguas medicinales son conocidas las salinas termales de Arnedillo; salina fría en Foncea; Fuente del Cobre y Torrecilla de Cameros; sulfurosa fría en Navajun, Pedrosa, Villarroya, Alcanadre, Aguilar del río Alhama, Cervera del río Alhama, Cornago, Igea de Cornago y otros con establecimientos de baños en Arnedillo, Cervera, Grávalos, y Riba los Baños á Torrecilla.

El suelo, excepto en las altas comarcas, es muy fértil, especialmente en la Rioja y demás zonas bajas, entre las

sierras de Cameros y de la Demanda, produciendo cereales, excelente vino, aceite, hortalizas, legumbres, frutas y pastos. Su industria es de escasa importancia, distinguiéndose en la fabricación de conservas y embutidos en varias localidades, que exporta con sus productos sobrantes, siendo las poblaciones que más movimiento se observa, Haro, Escaray, Enciso, Arnedo, Munillo, Arnedillo, Cervera, Aguilar del río Alhama, Logroño y Albelda.

Por el N. de la provincia cruza el único ferrocarril que le pone en comunicación con Zaragoza y Bilbao. Las carreteras forman una extensa red, según se desprende del adjunto plano, dirigiéndose á Soria desde Calahorra por Arnedo y otra desde Logroño por Torrecilla en Cameros por la cuenca del río Iregua, á la que se une otro ramal cerca del con-

fin de la provincia, que desde Logroño por Villamediana va á buscar la cuenca del río Leza para remontar luego la del río Mayor, de Arnedo á Cervera del río Alhama que enlaza con la de Soria por Agreda y la de Pamplona, empalmando en Grávalos la que proviene de Alfaro. De Logroño á Zaragoza por Calahorra y Alfaro, cruzándose en El Villar de Arnedo con la de Estella y cerca de Aldeanueva de Ebro con la que se dirige á Navarra. De Logroño una hacia Estella

y otra hacia Vitoria por La Guardia; de Logroño á Cabaña por Pancorbo, con la que enlazan varios ramales desde Haro y su partido. De Burgos á Logroño por Belorado, Santo Domingo y Nájera; otra de esta población siguiendo la cuenca del río Najerilla hacia la provincia de Burgos y otra desde Santo Domingo á dicha provincia por la cuenca del río Ojallera y de Santo Domingo á Haro, aparte de otros ramales secundarios construídos unos y otros en vías de ejecución.

LOGROÑO

Ciudad capital de la provincia de su nombre, situada á la derecha y á medioidía del Ebro, poco antes de unírsele el Iregua, cerca del límite con las provincias de Álava y Navarra, teniendo sus principales calles paralelas á la dirección del río primeramente nombrado y cuenta

con 19,237 habitantes. A ella se pensó trasladar la diócesis de Calahorra. Tiene Instituto general y técnico, escuela normal y seminario Conciliar. Fábricas de aguardientes, cerveza, chocolate, harinas, jabón, curtidos, conservas, pastas y algunos tejidos. Inmediato al exconvento de

Balbuena posee un magnífico cuartel de infantería, tiene buena plaza de toros y el exconvento de la Merced fué convertido en fábrica de tabacos.

No están de acuerdo los escritores respecto de la antigüedad de esta capital. Las primeras noticias documentadas son de principios del siglo X, ya que juntamente con la villa de Asa fué donada por los reyes de Navarra al monasterio de San Millán de la Cogulla. Alfonso VI en 1095 le otorgó el fuero de su nombre,

que fué uno de los que más extensión y autoridad alcanzaron en el reino de Castilla. En 1435 fué trasladada la colegiata de Albelda á la iglesia de Santa María la Redonda de Logroño y pocos años después D. Juan II le concedió el título de *muy noble y muy leal ciudad*, otorgándole voto en Cortes que no conservó. Trae por escudo, su puente sobre el Ebro con tres torres y en la bordura de dicho escudo tres flores de lis de oro en campo azul.

LOGROÑO.—PUENTE DE HIERRO



Se extiende sobre el Ebro, á poca distancia del puente de piedra, y es notable por su longitud y excelente ejecución, que data del año 1882.

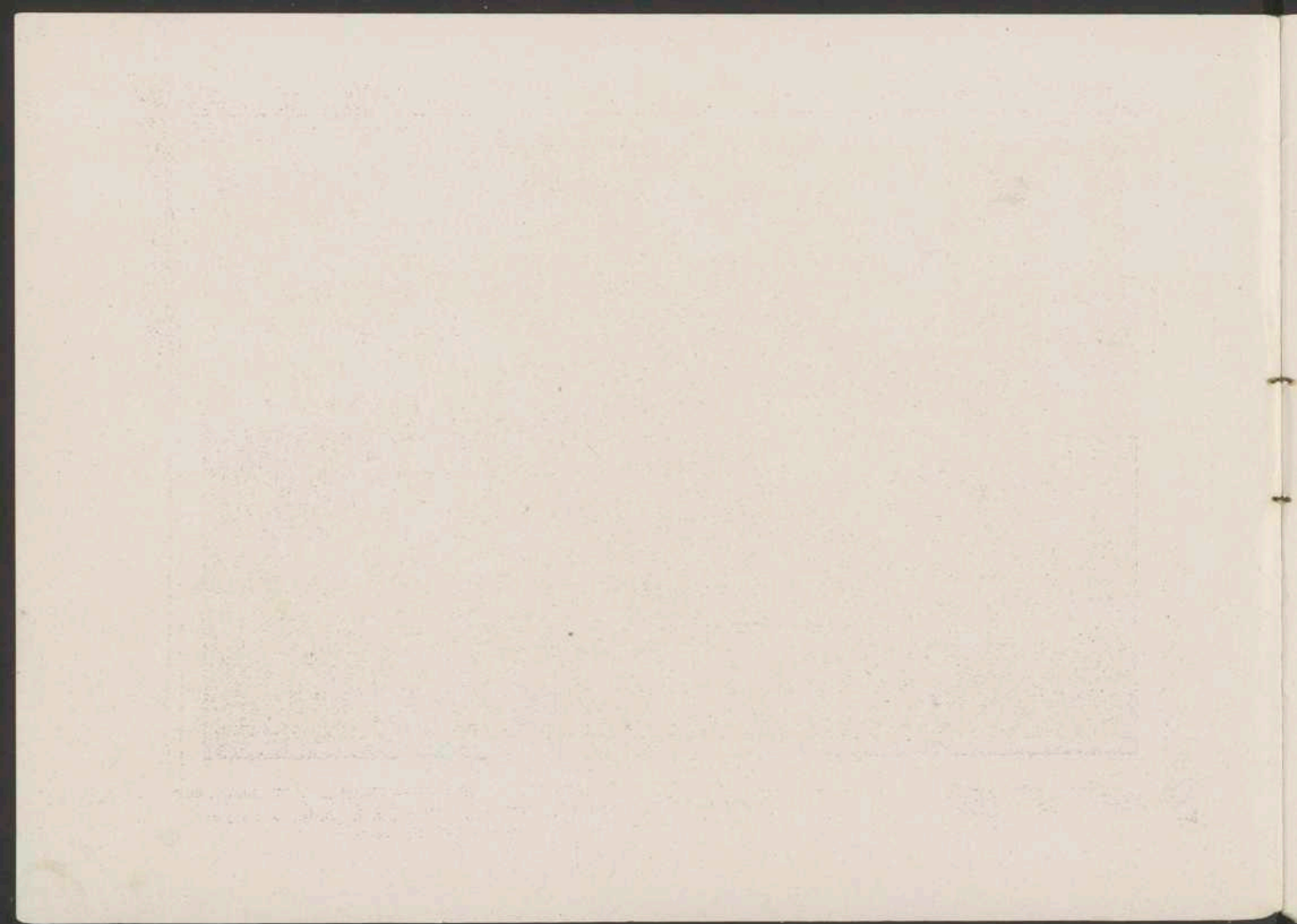



Edificio sencillo con fachada de gusto clásico, coronada por una balastrada que se desarrolla entre las dos torres que se levantan en sus ángulos.

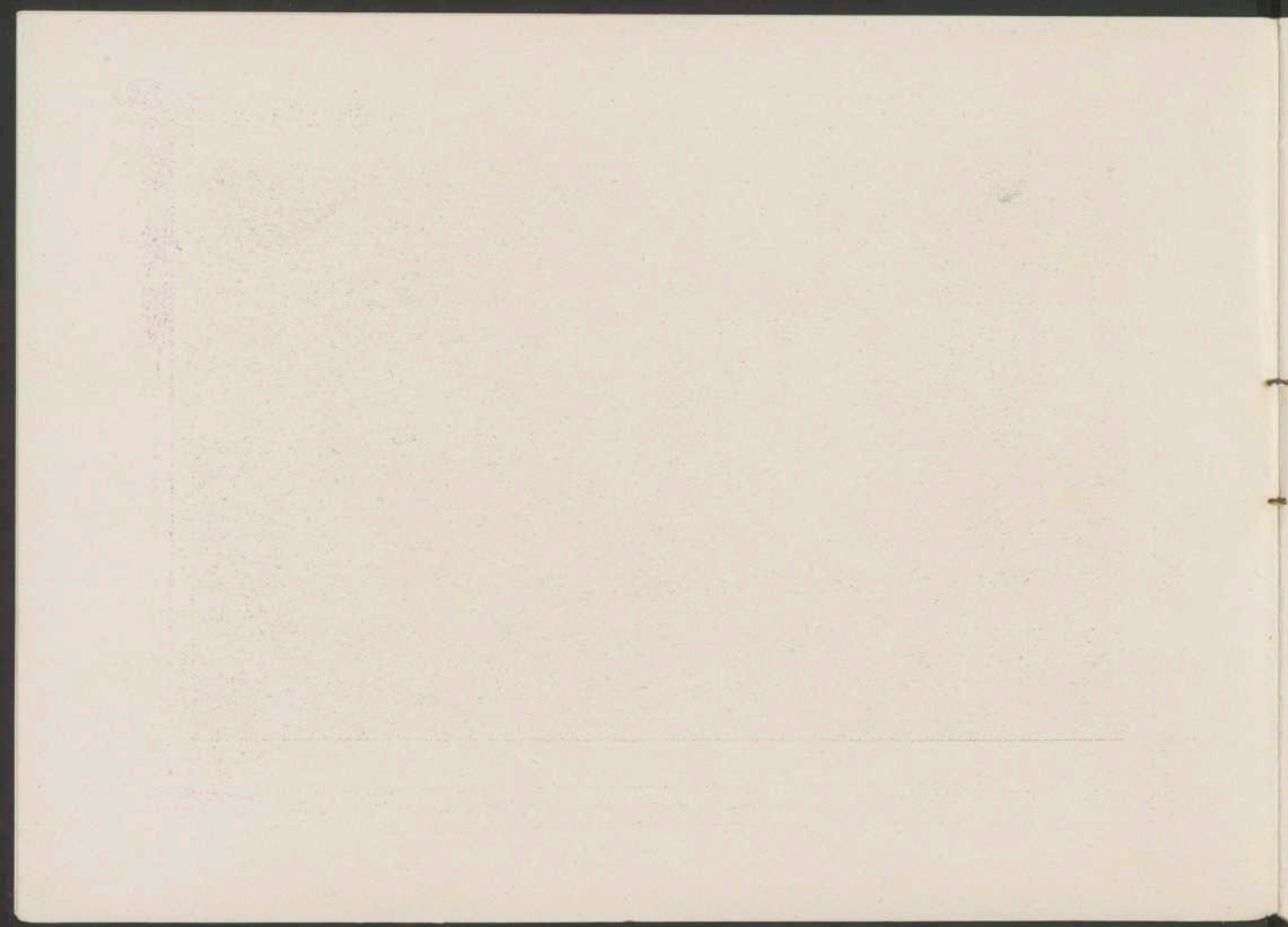

LOGROÑO. — CALLE DEL MERCADO



Es una de las más importantes de la ciudad por los numerosos comercios en ella establecidos, resaltando las dos torres de la Colegial de la Redonda.



Printed at the Government Press, Singapore.

1950

LOGROÑO. — MONUMENTO AL GENERAL ESPARTERO



Rodeado de hermosos jardines se levanta la estatua ecuestre del ilustre general, fallecido en la presente ciudad y que fué sepultado en Santa María la Redonda.

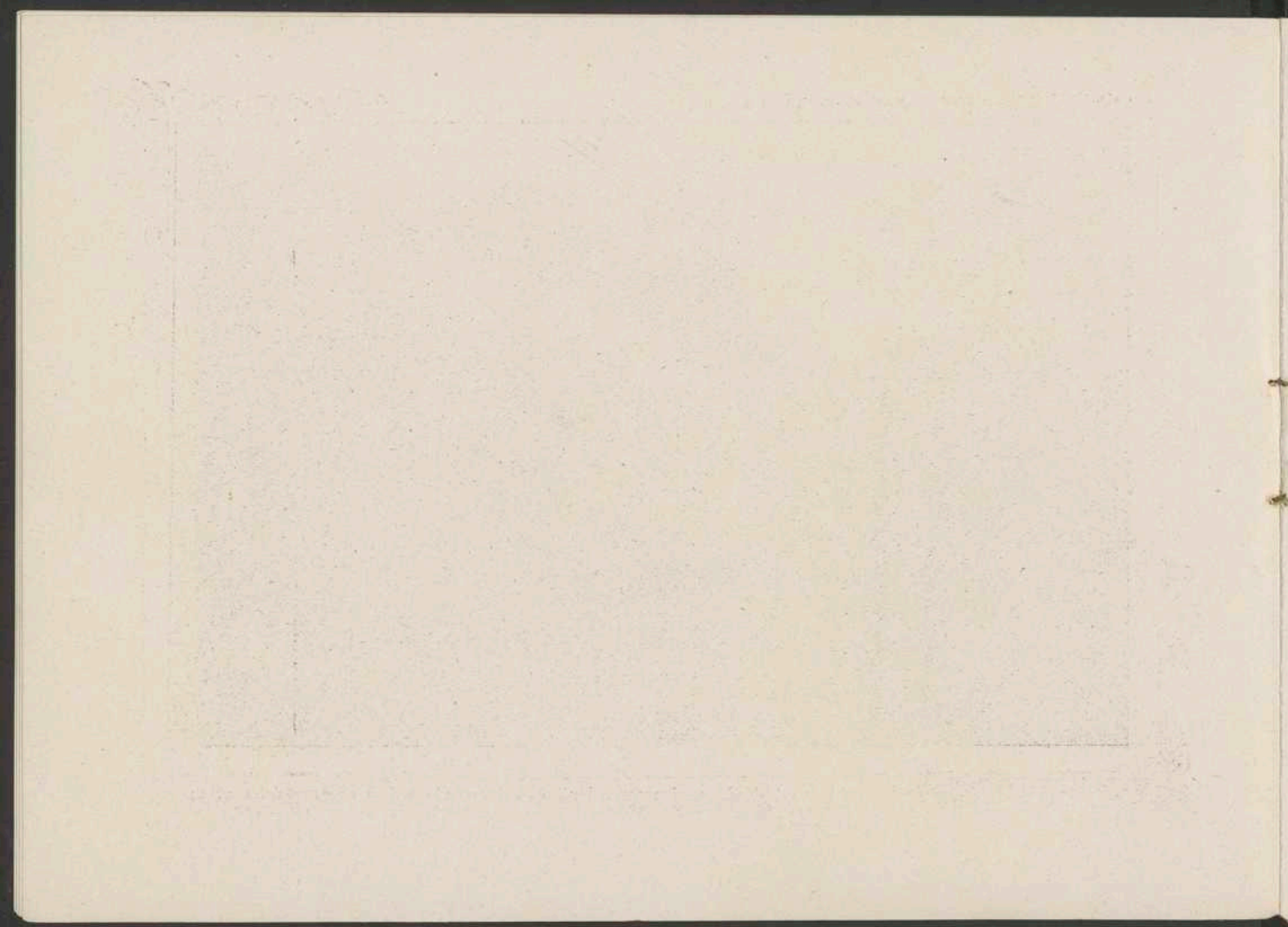

LOGROÑO.— CALLE DE BRETÓN DE LOS HERREROS



Es una de las más espaciosas de la población, con buenos edificios de carácter moderno.



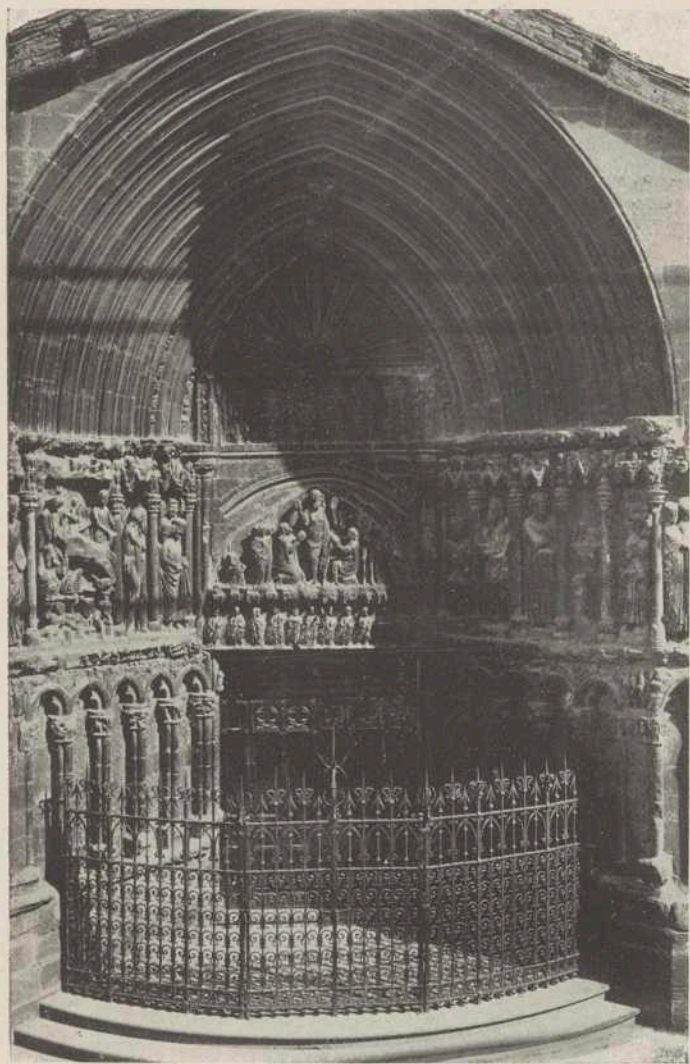

Notable ejemplar de estilo gótico, de principios del siglo XIV y retocada en el siguiente.

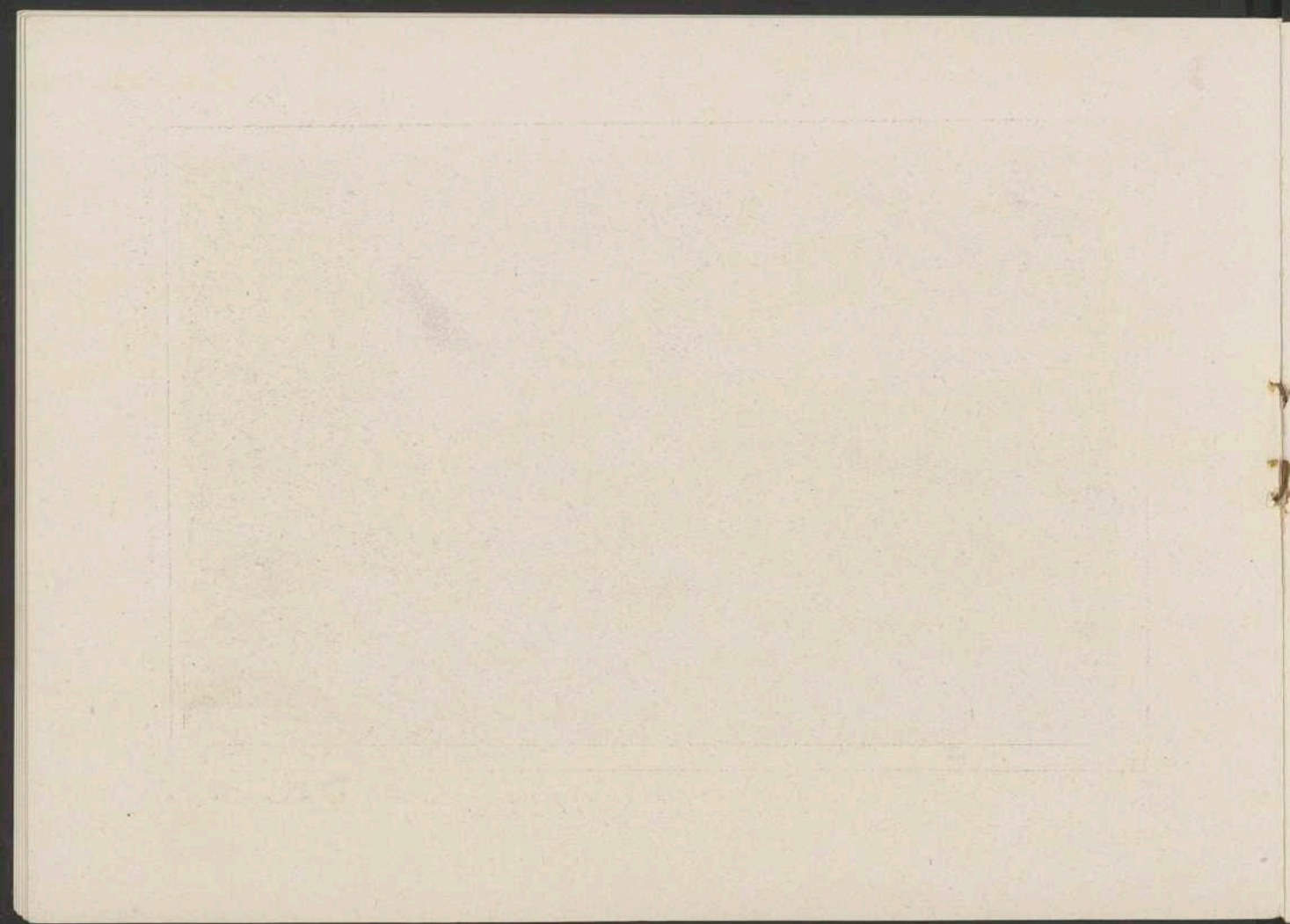

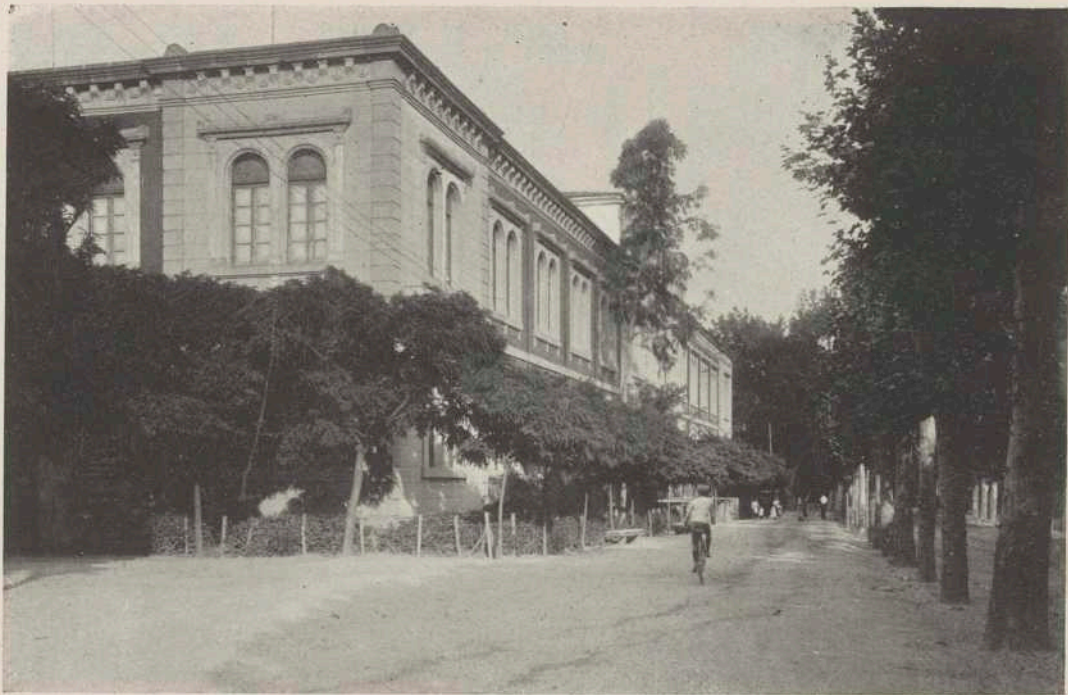

Levántase cerca del paseo del Espolón, formando un cuerpo de edificio con la capacidad suficiente á los fines para que está destinado.

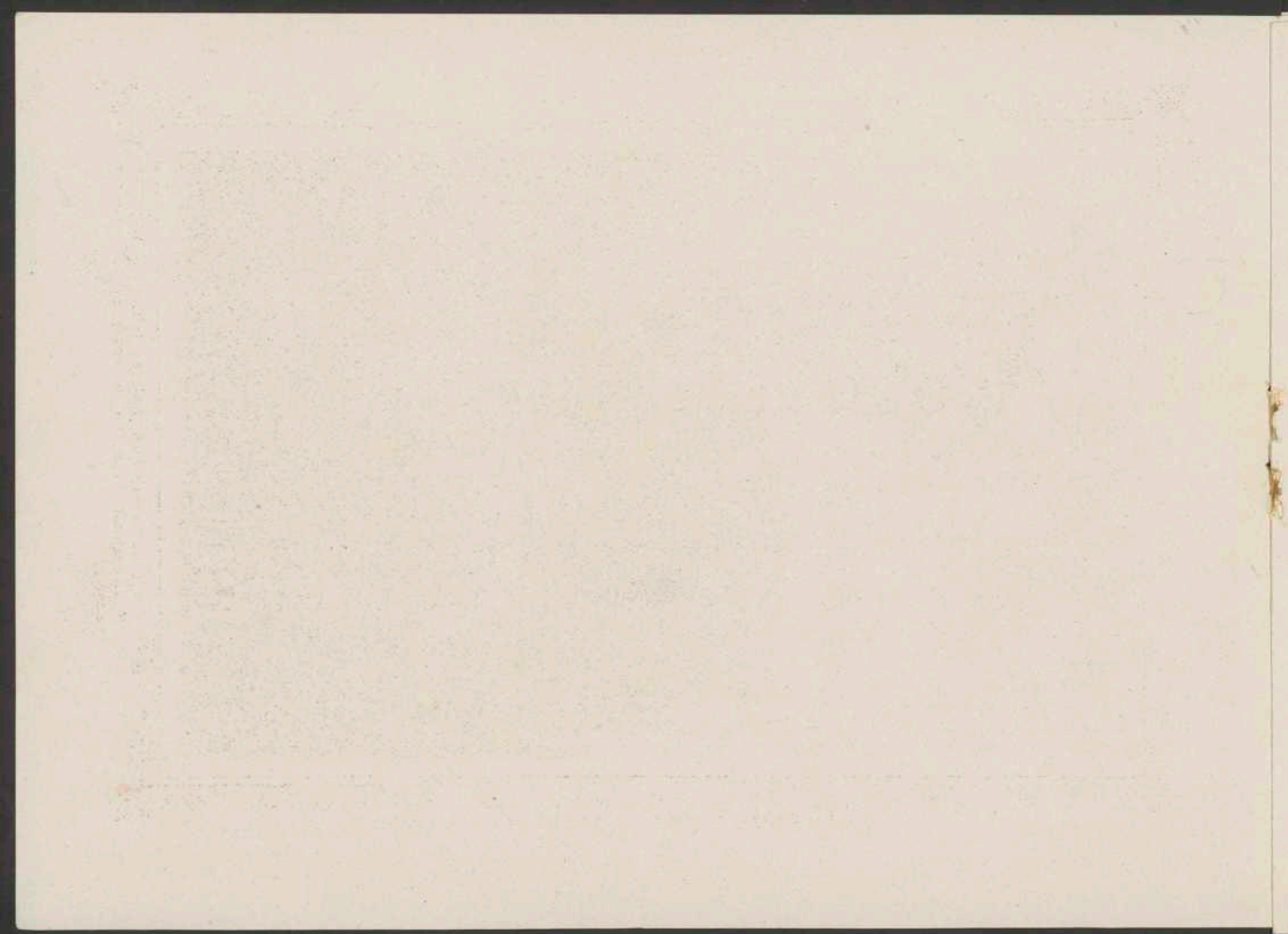



Consta de varios cuerpos de edificios de distinta época. En este templo creése que fué er'gida la orden que lleva su nombre.

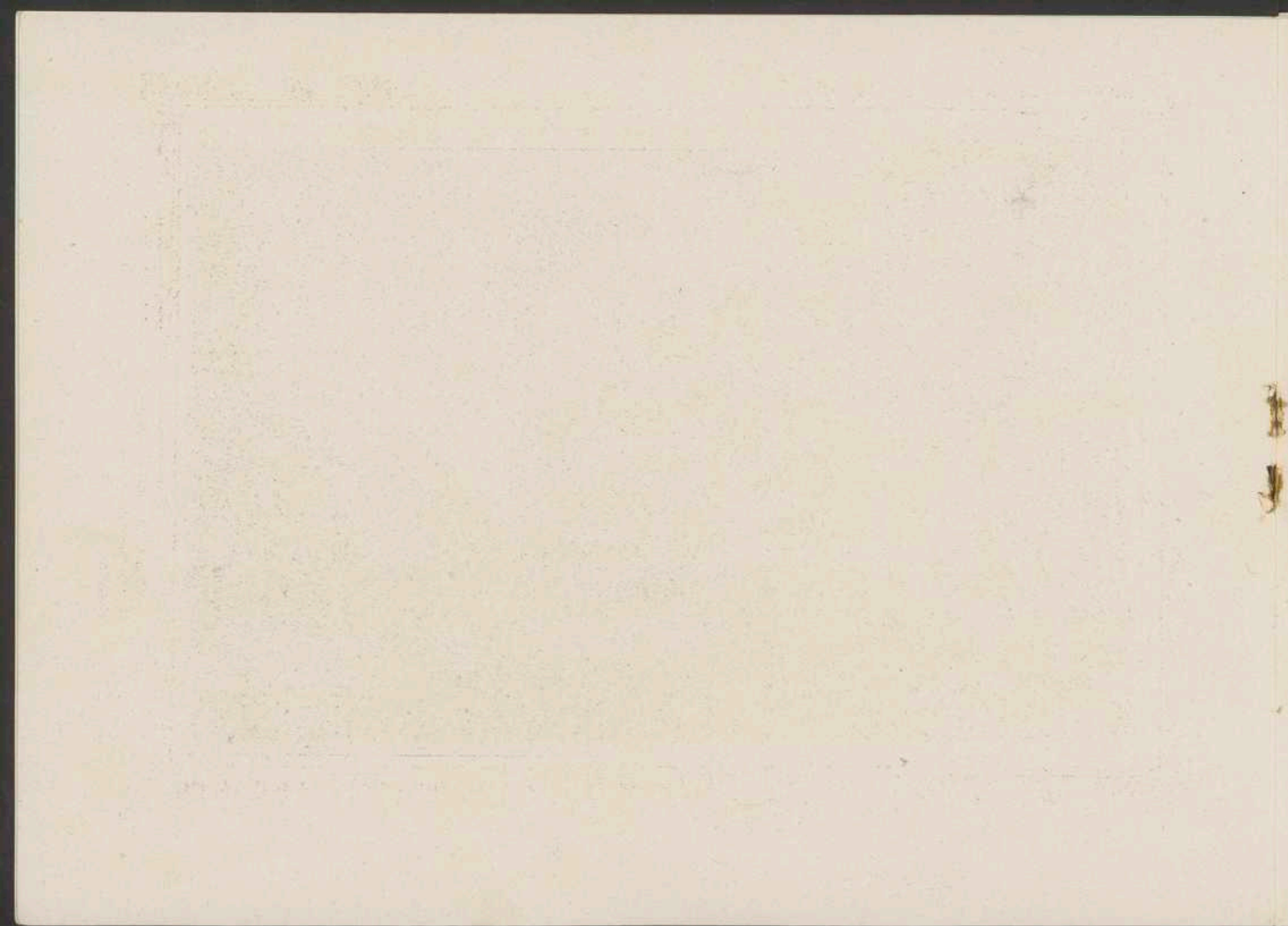



Es una de las vías públicas más conocidas de la localidad, con cierto carácter en su conjunto.

1887
1888



De parecido estilo que la puerta principal, sin tener el mérito de ésta, ostenta quizás mejores proporciones en su conjunto.

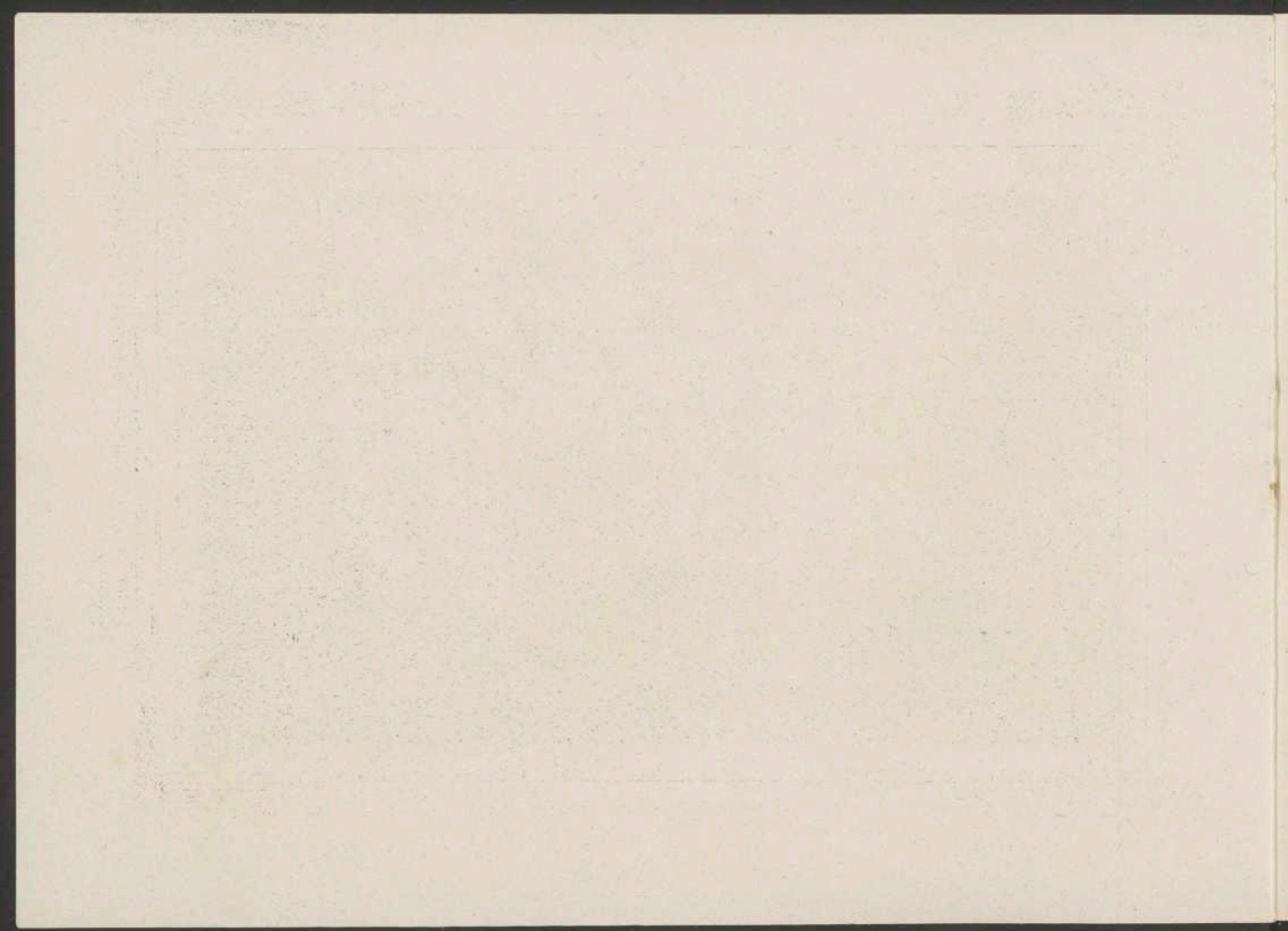



Destácase en primer lugar el enorme chapitel de piedra que corona la iglesia de Santa María del Palacio, alejándose en segundo término el río Ebro, que baña las afueras de la ciudad.

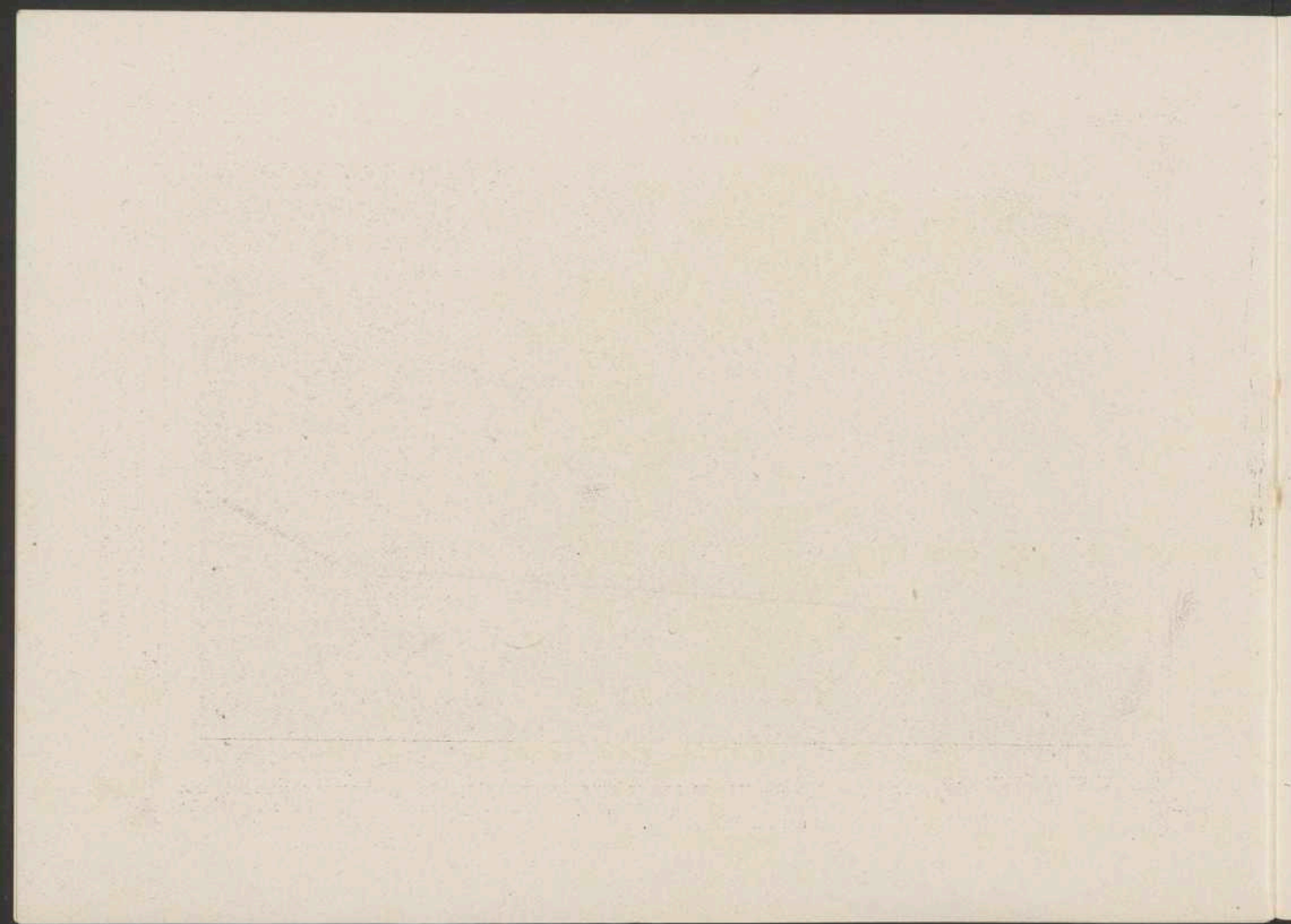

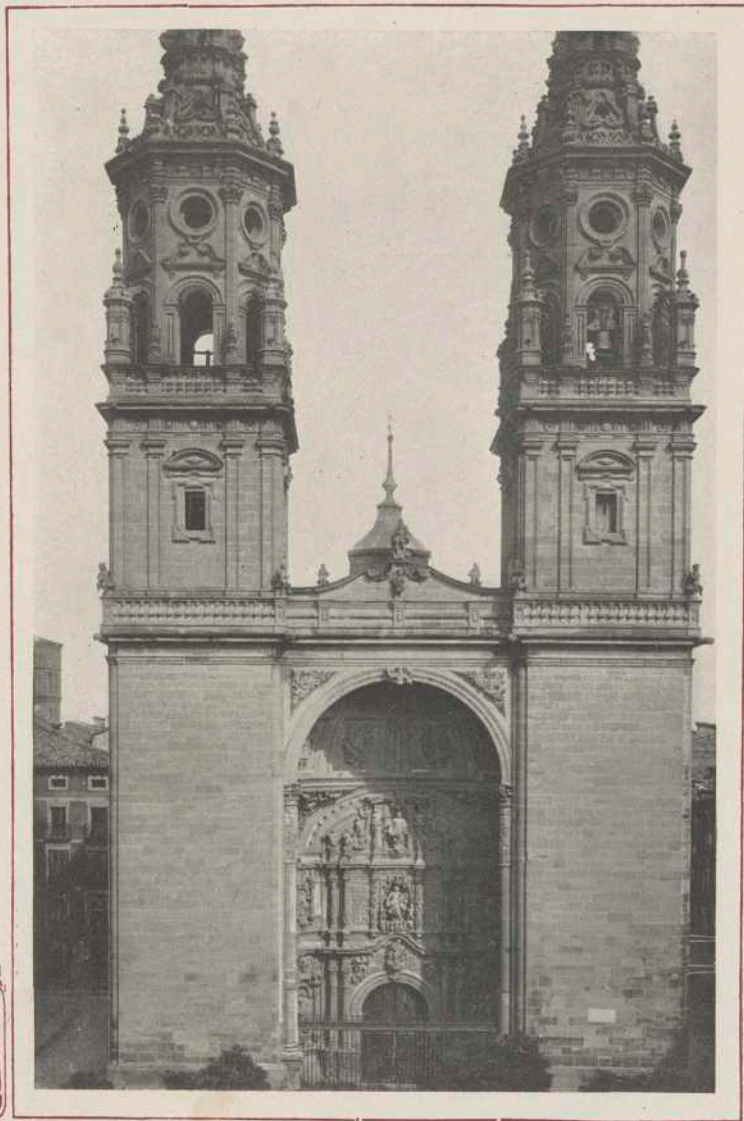

La puerta principal, de gusto churrigueresco, ábrese al fondo de enorme arco, en cuyos lados se levantan las torres gemelas del mismo estilo.

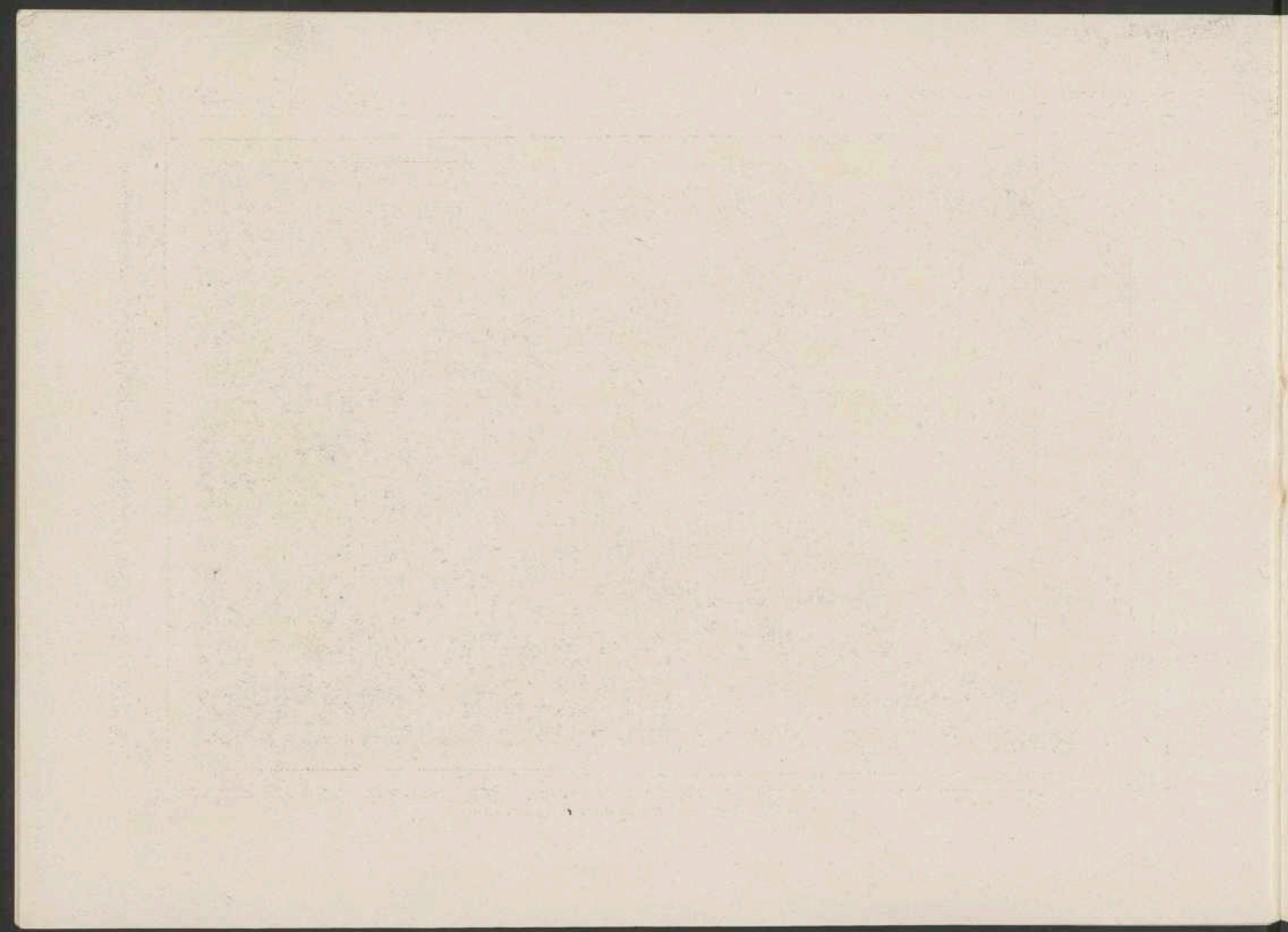



Edificio de gusto moderno indefinido, de elegante forma y capacidad suficiente, frecuentado por la buena sociedad de la capital.



LOGROÑO. — PASEO DEL ESPOLÓN



Es el más importante y mejor concurrido de la capital, destacándose por encima de los edificios particulares, en segundo término, las torres de la Redonda.



LOGROÑO. — FUENTE DE PIEDRA SOBRE EL EBRO

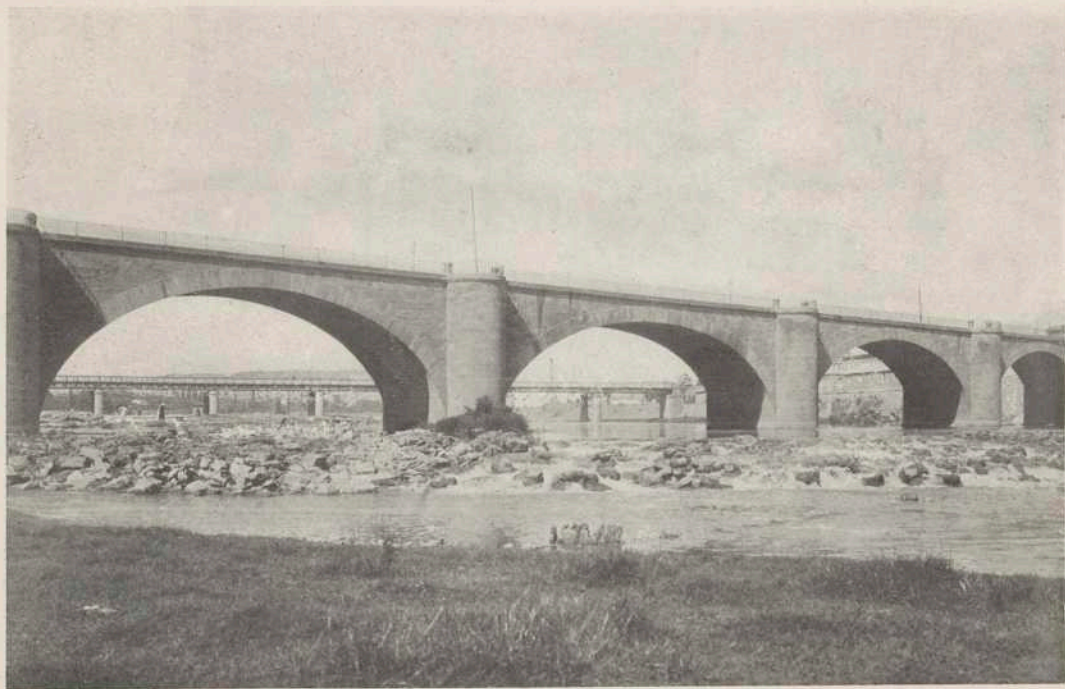

Ha sustituido al que existió hasta el año 1829, constando de siete arcos de sólida construcción.

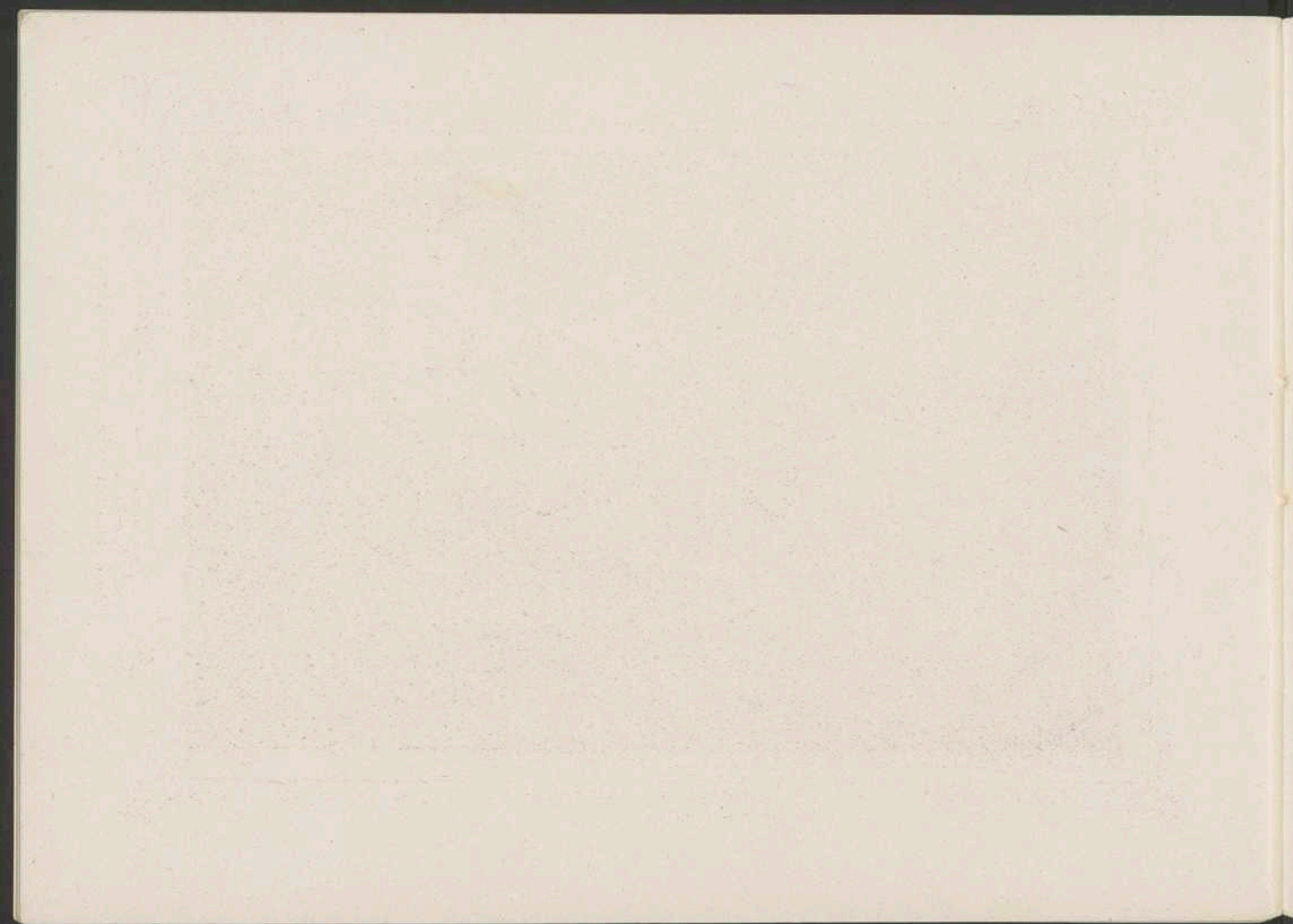

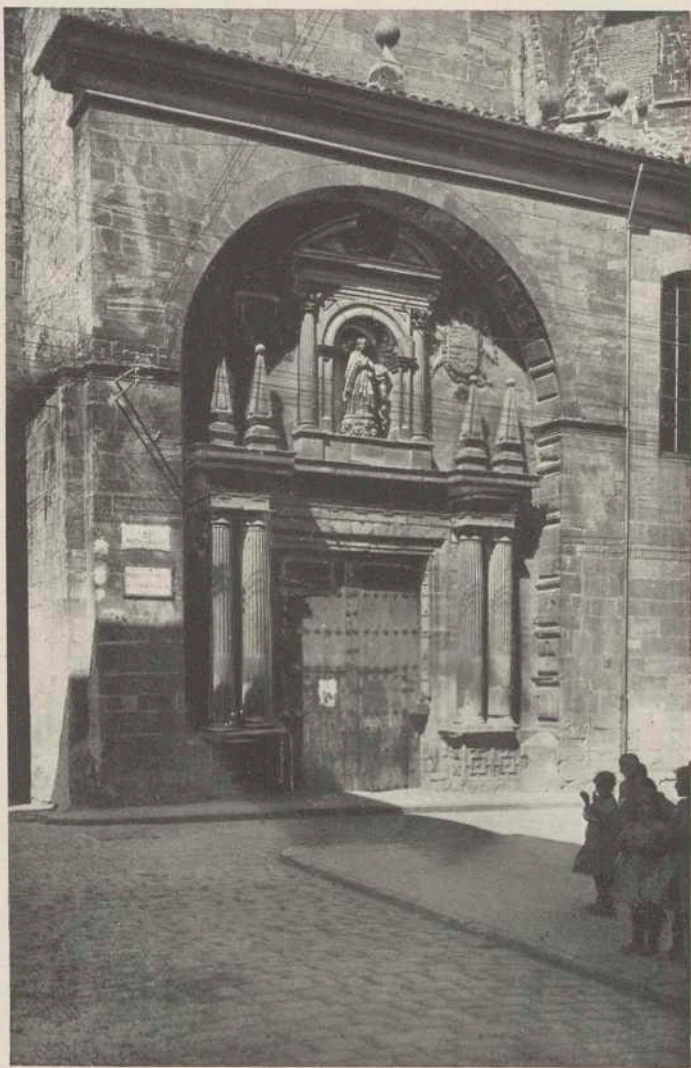

De escasísimo mérito artístico, no se halla en consonancia con la antigua obra de la iglesia que toma nombre del Palacio que perteneció á los reyes de Castilla.

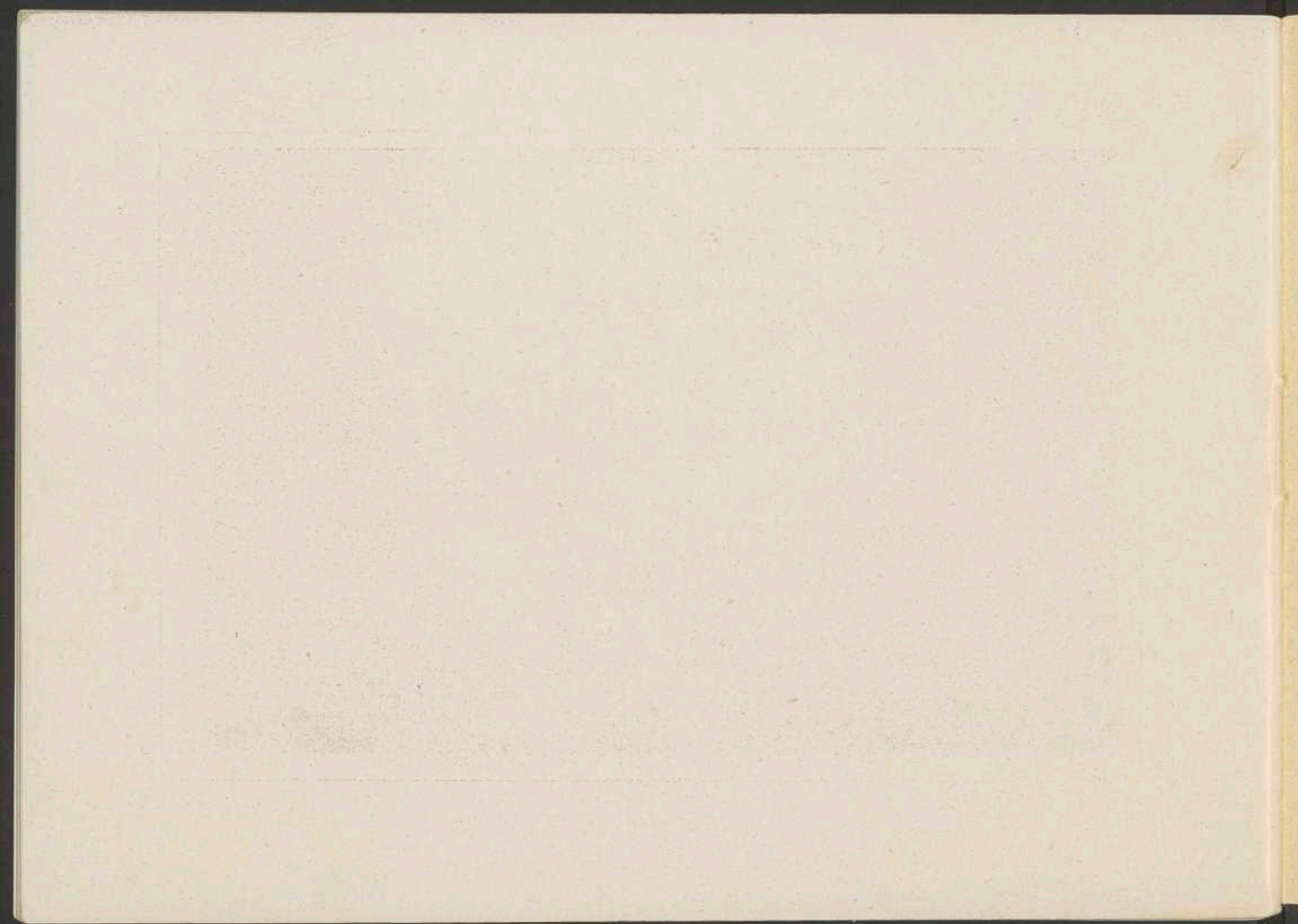

AYUNTAMIENTOS DE LA PROVINCIA DE LOGROÑO

PARTIDO DE ALFARO

Aldeanueva de Ebro	2,753
Alfaro	5,938
Rincón de Soto	1,966

PARTIDO DE ARNEDE

Arnedillo	1,221
Arnedo	4,341
Bergasa	513
Bergasillas Bajera	250
Carbonera	133
Corera	687
Enciso	1,237
Galilea	541
Herce	693
Munilla	1,725
Muro de Aguas	735
Ocón	1,309
Poyales	648
Préjano	818
Quel	2,031
Redal (El)	564
Robres	428
Santa Eulalia Bajera	257
Tudelilla	1,198

Turruncún	308
Villar de Arnedo (El)	1,222
Villarroya	404
Zarzosa	276

PARTIDO DE CALAHORRA

Alcanadre	1,578
Ausejo	1,554
Autol	2,856
Calahorra	9,475
Pradejón	1,815

PARTIDO DE CERVERA DEL RÍO ALHAMA

Aguilar del Río Alhama	1,884
Cervera del Río Alhama	5,930
Cornago	1,953
Grávalos	1,025
Igea	1,737
Navajún	310
Valdemadera	303

PARTIDO DE HARO

Ábalos	787
Anguciana	820

Briñas	442	Clavijo	418
Briones. 4	2,872	Daroca.	120
Casalarreina	1,713	Entrena	904
Castañares de Rioja	821	Fuenmayor 4	2,297
Cellorigo	205	Hornos.	209
Cihuri	513	Jubera	1,233
Cuzcurrita-Río Tirón	1,531	Lagunilla	1,099
Foncea.	552	Lardero	1,072
Fonzaleche	717	Leza de Río Leza	157
Galbárruli.	256	Logroño 4	19,237
Gimileo	176	Medrano	373
Haro 4	7,914	Murillo de Río Leza	2,013
Ochánduri.	274	Nalda	1,714
Ollauri.	839	Navarrete.	1,737
Ribas	144	Ribaflech	1,520
Rodezno	855	Sojuela.	283
Sajazarra	644	Sorzano.	484
San Asensio 4	2,420	Sotés	558
San Vicente de la Sonsierra	2,616	Torremontalbo	120
Tirgo	636	Viguera	1,327
Treviana	1,167	Villamediana.	1,169
Villalba	388	Zenzano	166
Zarratón	759		

PARTIDO DE LOGROÑO

Agoncillo	930
Albelda.	1,224
Alberite	1,031
Cenicero 4	2,616

PARTIDO DE NÁJERA

Alesanco	1,308
Alesón.	191
Anguiano	1,676
Arenzana de Abajo.	729
Arenzana de Arriba.	173

Valgañón	530	Muro en Cameros	232
Villalobar	314	Nestares	158
Villarta Quintana	454	Nieva de Cameros	711
Zorraquín	118	Ortigosa	994

PARTIDO DE TORRECILLA DE CAMEROS

Ajamil	222	Pinillos	147
Almarza	269	Pradillo	326
Cabezón de Cameros	188	Rabanera	212
Gallinero de Cameros	144	Rasillo (El)	407
Hornillos	203	San Román	752
Jalón	128	Santa (La)	171
Laguna de Cameros.	563	Santa María en Cameros	102
Larriba	437	Soto en Cameros	971
Luezas	108	Terroba	183
Lumbreras	740	Torrecilla en Cameros.	1,545
Montalbo en Cameros	104	Torre en Cameros	221
		Trevijano	339
		Villanueva de Cameros.	483
		Villoslada.	722

Geografia General de Catalunya

La obra de Geografia General de Catalunya
ha estat publicada en 10 volums en 1918
per l'Institut d'Estadística de Catalunya

Geografía General de Catalunya

dirigida por D. FRANCISCO CARRERAS y CANDI

Es el trabajo más interesante y completo que de la rica región de España se ha hecho hasta la fecha, habiéndose encomendado las distintas materias que debe abarcar una buena obra geográfica á personas competentes en las mismas. La parte física y minera, ha sido escrita por el ingeniero D. Luis M. Vidal; la geología, el malogrado capellán D. Norberto Font y Sagué; la flora, D. Juan Cadevall; de la Fauna, el Instituto Catalán de Historia Natural; de la parte agrícola, el Sr. Maspons y Camarasa; de la comercial é industria, D. Federico Rahola; la Etnología, Sampere y Miquel; la lengua, Ernesto Moliné; la geografía económica y comercial, D. Pedro Estasén; la Geografía Histórica, D. Francisco Carreras Candi. De la provincia de Barcelona, D. Celso Gomis; de la de Lérida, D. Cefirino Rocafort; de la de Gerona, D. Joaquín Botet y Sisó; de la de Tarragona, D. Emilio Morera y del tomo de la ciudad de Barcelona, D. Francisco Carreras y Candi.

Además de los muchísimos fotograbados que ilustran el texto, van los mapas de las provincias, diócesis, partidos judiciales, planos de las poblaciones, etcétera, trazados por los ingenieros D. Benito Chias, D. Antonio Catalá y D. José Ferré y revisados por las diputaciones y ayuntamientos.

**La obra se expende por cuadernos al precio de 0'50 pesetas uno;
por tomos encuadernados con lujo: el de Barcelona 20 pesetas y
los de Lérida y Tarragona 25 pesetas respectivamente**