NUEVA RIOJA

Precio 2 Ptas.

Depósito Legal, LO-1

Martes, 3 de Marzo de 1964 — Año XXVI - Núm. 7.977 — Martínez-Zaporta, 9. Apartado 28. Logroño

FORMICHETTA con motor Seat 800.
Entrega a los pocos días de su solicitud
Auto Baeza S.A. — Calvo Sotelo, 6 — Tlf. 46-64

Fraga Iribarne se entrevistó en Lisboa con el presidente portugués

En las conversaciones hispano-lusitanas se tratará de establecer un plan turístico para ambos países

López Bravo será recibido hoy en Marruecos por Hassan II

LISBOA, 2.—La presencia en Lisboa del ministro de Información y Turismo de España, don Manuel Fraga Iribarne, constituye el acontecimiento del día en la capital lusitana y dos de los tres periódicos vespertinos destacan en primera plana la estancia del miembro del Gobierno español, que, como es sabido, tiene una duración de tres días.

El señor Fraga Iribarne, acompañado por la delegación oficial española que encabeza, entre cuyos integrantes figuran el director general de Prensa, don Manuel Jiménez Quilez, y el subdirector general de Radiodifusión, don Manuel Aznar, fue recibido esta noche por el presidente de la República portuguesa, almirante Américo Thomas, en el Palacio de Belem, residencia del jefe de Estado lusitano.

La entrevista ha sido enjuiciada por los altos funcionarios que la presenciaron como "extremadamente cordial".

El profundo respeto que el señor Fraga Iribarne demostró ante la persona del presidente fue respondido por el sincero aprecio que demostró, a su vez, el presidente, que especialmente encomió la obra del ministro español.

CONFERENCIA DE INFORMACION Y TURISMO HISPANO-PORTUGUESA

LISBOA, 2.—La conferencia de Información y Turismo hispano-portuguesa ha comenzado con la participación de las dos delegaciones en el Palacio de San Benito.

En estas conversaciones se trata de establecer un plan conjunto para facilitar la corriente turística entre los dos países.

Un portavoz portugués ha anunciado que mañana, por la noche, será publicado un comunicado conjunto.

PALABRAS DEL SEÑOR FRAGA

LISBOA, 2.—La breve declaración hecha por el ministro español de Información y Turismo, don Manuel Fraga Iribarne, a su llegada a Lisboa, según informa la agencia portuguesa de noticias "Ani", dice, entre otras cosas:

"En ésta mi primera visita a Portugal en mi calidad de ministro del Gobierno español, al aceptar, con mucho placer, la honrosa invitación que me ha hecho el presidente del Consejo, doctor Salazar, amigo fiel de España y figura insigne en la política mundial, aprovecho la ocasión para renovar, en este momento, los más sinceros homenajes de respeto y admiración a tan insigne personalidad".

LOPEZ BRAVO, EN MARRUECOS

CASABLANCA (Marruecos), 2.—El ministro español de Industria, don Gregorio López Bravo, ha llegado a esta ciudad para una visita de cuatro días a Marruecos.

El señor López Bravo ha hecho declaraciones en el aeropuerto.

"Ante todo, quiero expresar mi profundo reconocimiento a Su Majestad el rey Hassan II, quien con motivo de mi estancia en Marruecos, invitado por mi colega el ministro Slaui, ha querido honrarme invitándome a la fiesta del trono, concediéndome una audiencia especial para mañana".

"Por lo que respecta a los asuntos de mi competencia ministerial, estoy convencido de que existen amplios sectores en los que Marruecos y España pueden trabajar conjuntamente"

Acompañan en su viaje al ministro español, el director general de Industrias Químicas, don Antonio González Adalid; el director general de Industrias Navales, don Miguel Salís Balzola, así como el embajador de España don Manuel Aznar Subigaray.

PROXIMA VISITA A ESPAÑA DEL MINISTRO MARROQUI DE INFORMACION

RABAT, 29—El ministro de Información marroquí, Mulay Ahmed Alaui, realizará un viaje oficial a España, previsto para el día 9 del corriente mes, según se indica en este Ministerio.

LOS MINISTROS DE OBRAS PUBLICAS Y DE EDUCACION SE ENCARGARAN, RESPECTIVAMENTE, DE LOS MINISTERIOS DE INDUSTRIA E INFORMACION Y TURISMO

MADRID, 2.—Por decretos de la Jefatura del Estado que mañana publicará el "Boletín Oficial" se dispone que durante la ausencia del ministro de Industria se encargue del despacho de su Departamento el ministro de Obras Públicas, y durante la ausencia del ministro de Información y Turismo se encargue del despacho de su Ministerio el de Educación Nacional.

Treinta norteamericanas recién divorciadas se consuelan en Benidorm

ALICANTE, 2.—Un grupo de treinta mujeres norteamericanas, divorciadas recientemente, han elegido Benidorm para pasar una temporada de descanso y consolidarse al mismo tiempo de la pérdida de los lazos matrimoniales. Viven en apartamentos, todas en los mismos bloques, junto al mar, y allí reciben la asignación que cada una percibe de su antiguo esposo y que, al parecer, no es pequeña.

Ochenta y cinco muertos al estrellarse un avión norteamericano

BASE AEREA DE HAMILTON (California), 2.—Han sido hallados los restos del avión comercial extraviado ayer, domingo, con 85 personas a bordo.

Los restos del aparato han sido localizados en la falda de una montaña del lago Tahoe. No hay supervivientes.—Efe.

Manifestaciones contra el presidente de Gabón

Tropas francesas intervienen para restablecer el orden

El embajador español en aquella República presenta sus credenciales

PARIS, 2.—"León M'ba: dimite!", han gritado imperiosamente los manifestantes por las calles de Libreville, según informa un portavoz de la Embajada francesa en la capital del Gabón

Añade que, ante el cariz peligroso y la actitud levantisca de las turbas que trataban de llegar al palacio del presidente del Gabón, León M'ba, la Gendarmería gabonesa, con la ayuda solicitada de patrullas del Ejército francés, ha dispersado y reducido contundentemente a los revoltosos, resultando diez personas heridas en el curso de la lucha.

Pese a esto, la capital, Libreville, está en calma, mientras todas sus escuelas y centros de enseñanza permanecen cerrados.

ORDEN DE MATAR A LOS SAQUEADORES

YAUNDE, 2.—"Radio Gabón" anunció que las fuerzas de orden público han recibido órdenes de disparar a matar contra cualquier persona que sea sorprendida saqueando.

PRESENTACION DE CREDENCIALES ESPAÑOLAS EN GABON

LIBREVILLE, 2.—El embajador de España en Gabón, don Teodomiro de Aguilar Colomer, ha presentado sus cartas credenciales al presidente de la República, quien pronunció un discurso en el que elogió a la nación española y rogó al embajador que transmitiese al Generalísimo Franco sus mejores votos por su bienestar personal y por la grandeza de la noble España.

XXV años de paz

En el Club Internacional de Prensa de Madrid, el director general de Información y comisario general de la Conmemoración, don Carlos Robles Piquer, durante la rueda de Prensa en la que anunció el programa de los actos conmemorativos de los 25 años de paz española. A su lado, el ministro de información y Turismo, señor Fraga Iribarne; el presidente del club y el subsecretario de Turismo.—(Foto Fiel).

«Makarios prepara el camino para un nuevo genocidio contra los turcos-chipriotas» (Kutchuk)

El «Enterprisse» patrulla alerta por el Egeo

SEDE DE LAS NACIONES UNIDAS, 2.—En un telegrama fechado el 27 de febrero pasado, dirigido al Consejo de Seguridad, el vicepresidente de Chipre, Fazil Kutchuk, afirma que el presidente Makarios, al aumentar los efectivos "de las llamadas fuerzas de seguridad", prepara el camino para un nuevo genocidio contra los turcos de Chipre.

"Además —añade el telegrama—, la decisión de Makarios de confiscar las armas, indudablemente dirigidas contra los turcos, constituye una violación del acuerdo para el alto el fuego".

EL "ENTERPRISSE", ALERTA

A BORDO DEL "ENTERPRISSE" FRENTE A CRETA, 2.—Como consecuencia de hacerse a la mar una flota griega perfectamente dispuesta para realizar "ejercicios", el "Enterprisse", el barco más poderoso de la Marina norteamericana, se hizo a la mar para patrullar por el Mar Egeo.

Oficialmente, la VI Flota y la OTAN están dispuestas a impedir que Grecia y Turquía lleguen a romper hostilidades por Chipre y a disuadir a Rusia de cualquier intervención militar.

SE PIDE EL ENVIO DE UNA FUERZA PACIFICADORA

SEDE DE LAS NACIONES UNIDAS, 2.—Cinco miembros elegidos del Consejo de Seguridad han pedido que una fuerza pacificadora de las Naciones Unidas sea enviada a Chipre por tres meses, para restablecer el imperio de la ley y el orden en la isla mediterránea.

Un proyecto de resolución, presentado por los cinco, también recomienda que el secretario general designe un mediador para que busque el arreglo pacífico del problema.

En el proyecto se dice que la composición y los efectivos de la fuerza pacificadora los establecerá U Thant por medio de consultas a los Gobiernos de Gran Bretaña, Chipre, Grecia y Turquía.

El jefe de la fuerza sería nombrado por el secretario general e informaría a éste y a los Gobiernos que habían proporcionado contingentes para formar la fuerza de pacificación.

Los gastos de la operación serían pagados por los países que enviasen tropas y otros Estados serían invitados a hacer aportaciones económicas voluntarias.

Se aprueba el Reglamento del Instituto de la Opinión Pública

MADRID, 2.—Transcurrido ya un año, en el curso del cual se ha tenido la oportunidad de contrastar en la práctica el funcionamiento del Instituto de la Opinión Pública, es llegado el momento de proceder a su estructuración. En consecuencia, hoy publica el "Boletín Oficial del Estado» una orden por la que se aprueba el Reglamento de dicho Instituto.

Pablo de Grecia continúa sin reponerse

EL PRINCIPE DON JUAN CARLOS DE BORBON, A ATENAS

ATENAS, 2.—El rey Pablo de Grecia continúa resintiéndose de su tromboembolia, indica un parte facultativo publicado esta tarde por el Palacio Real.

El tratamiento médico a que ha sido sometido— añade el comunicado— ha permitido contener algunos de los fenómenos localizados. La temperatura es normal, aunque se advierte una ligera taquicardia.

* * *

MADRID, 2. — Salió para Atenas el príncipe don Juan Carlos de Borbón.

Una corrida de Folledo

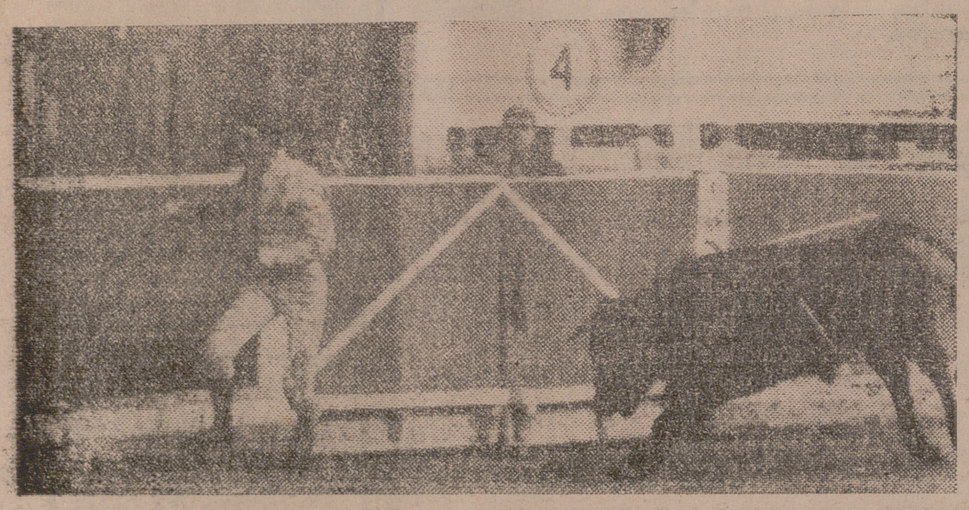

El famoso púgil Luis Folledo durante una de sus poco afortunadas intervenciones, en la novillada que abrió el año taurino logroñés.—(Foto Albe).

En honor del Patrono de la Policía

MISA PRESIDIDA POR DOÑA CARMEN POLO DE FRANCO

MADRID, 2. — La esposa de S. E. el Jefe del Estado, doña Carmen Polo de Franco, ha asistido esta mañana, a las doce, a la solemne función religión celebrada en la basílica de San Francisco el Grande, para conmemorar la festividad del Santo Angel de la Guarda, Patrono de la Policía.

Sellos conmemorativos del encuentro Pablo VI - Atenágoras

AMMAN, 2. — El Consejo de Ministros jordano ha acordado emitir 2.250.000 sellos conmemorativos del histórico encuentro entre el Papa Pablo VI y el patriarca ecuménico Atenágoras en Jerusalén, los días cinco y seis del pasado enero.

Erhard, en Holanda

Desde 1945, ningún dirigente alemán había sido recibido en este país

LA HAYA, 2—El canciller de Alemania Occidental, Erhard, ha sido objeto del primer recibimiento oficial que se dispensa en Holanda a un dirigente del Gobierno alemán desde el final de la segunda guerra mundial. Al llegar a esta ciudad le fueron rendidos honores militares y fue recibido por el ministro holandés del Exterior. Un pequeño grupo de personas congregadas en la estación aclamaron al canciller.

LA HAYA, 2.—Los puntos de vista de Holanda y de Alemania Federal son idénticos en lo que respecta a la política europea, ha indicado el ministro holandés de Asuntos Exteriores, al término de una conferencia entre el canciller Erhard y el presidente del Consejo holandés, Marijnen, asistidos de sus principales colaboradores.

Las entrevistas germano-holandesas seguirán mañana.

VENTANA A LA CALLE

Que sí, que sí. Estamos de acuerdo. Eso de la ropa tendida en el exterior de los edificios, exhibiéndose impúdicamente a la vista del público, hace feísimo. Resulta impropio de una ciudad que se considera moderna e importante.

Justamente por eso, está prohibido tender "a la calle". Por eso precisamente, se castiga con su correspondiente multa a los infractores, que más bien suelen ser infractoras.

Sin embargo, a veces, se dan casos...

El otro día, se lamentaba una señora.

Yo —decía— no sé qué hacer. Es rara la semana que me libro de la correspondiente multita por tender a la calle. Estoy aburrida de pagar multas. ¡Y escocida, caramba!

—Pues, es bien sencillo. No tienda usted a la calle, como está mandado.

—¿Sí eh? Qué más quisiera yo. Mi piso, para que usted se entere, no tiene patio de luces, ni hueco interior alguno, ni nada. Da todo a la calle. Incluso la cocina. Incluso... "eso", sí señor. Y digo yo: cuando se va a construir una casa, ¿no hay que enseñarle al Ayuntamiento un plano de la casa, en el que va muy bien dibujado cómo va a ser la casa esa? ¿Y el Ayuntamiento, no aprueba o rechaza el plano, según que éste se ajuste o no a lo mandado? ¿Pues, entonces, cómo demontres ha autorizado la construcción de un piso como el mío, todo exterior, y luego me dice que no puedo tender al exterior y, si tiendo al exterior, me echa una multa? ¡Y que no se les va una, vamos!

—Bueno; pero el de usted, señora, es un caso particular. Comprenderá que la ordenanza es general. No pueden tener previstas cosas así.

—Pues, mire, es la primera vez que me hablan de un ordenanza que sea general. O de un general que sea ordenanza, vaya. El caso es que, por lo visto, pueden darse casos particulares a la hora de construir pisos, pero no puede una aspirar a que se den también a la hora de pagar multas. Perfectamente. Pero, la verdad sea dicha, a mí me parece que eso no es justo, ni equitativo, ni razonable, ni nada. Que no hay derecho, vamos.

—Sí, sí. Pero, ya sabe usted. Los casos particulares...

—No tan particulares, caramba. En Logroño hay ya una porción de pisos así. Ahora, con esas edificaciones modernistas, cada vez más. A una señora amiga mía, le pasa lo mismo. Y a mi prima Adelaida, también. Y se hinchan las pobres, como yo, de pagar multas. Como que, o las ordenanzas municipales se dan a razones, o cuando una busque piso va a haber que andarse con muchísimo ojo, no vaya a ser que resulte que se ha metido, sin darse cuenta, a vivir en un caso particular. Porque, la desgraciada que instale su dulce hogar en un caso particular de esos, está perdidita. Se la digo yo. Y, ya está bien la broma...

* * *

HUCHA POPULAR

Nuevo "caso viajero" atendido por la Hucha Popular, que contribuye con las acostumbradas doscientas (200) pesetas al traslado a Madrid de un enfermo, que va a ser atendido en uno de los establecimientos benéfico-asistenciales de la capital de España.

De aportaciones, hemos recibido:

Cincuenta (50) pesetas recaudadas en una cena de directivos del "Centro de Protección de Chóferes" celebrada el pasado sábado.

Ciento cincuenta (150) pesetas reunidas en otra cena, ésta de nuestros buenos amigos "Los niños de la farmacopea", ofrecida a uno de ellos como despedida, por su traslado a Valencia. ¡Suerte y buen viaje!

Veintitinco (25) pesetas de ese otro excelente amigo —uno de los aludidos "niños", para que se sepa— que nos entrega cinco duretes cada vez que nos vemos por ahí.

Y cincuenta (50) pesetas de los honorarios que percibe otro antiguo amigo por el desempeño de su cargo en la plaza de toros.

A todos, muchísimas gracias.

Con lo consignado, el fondo general, cifrado ayer en mil ochocientas cuarenta y una (1.841) pesetas, pasa hoy a las mil novecientas dieciséis (1.916).

LA VIDA EN LA CIUDAD

La Falange riojana estará representada en Valladolid

Con motivo de los actos del XXX aniversario de la Proclamación de F. E. de las J. O. N. S.

Se reúne la Permanente del Consejo Provincial del Movimiento

Celebró sesión ordinaria la Comisión Permanente del Consejo Provincial del Movimiento, bajo la presidencia del jefe provincial.

Entre otros asuntos de su competencia, conoció el Consejo de la atención que el Patronato «Primero de Abril» ha de prestar a la reposición de viviendas sitas en las localidades de tránsito del Camino de Santiago.

Fue aprobada la Memoria anual de actividades correspondientes a 1963, y asimismo fue informado de la redacción del libro «XXV años de paz», que conmemora este aniversario de realidades españolas. Fue finalmente aprobada la organización del desplazamiento de una representación riojana a los actos que, con motivo del XXX aniversario de proclamación de Falange Española y de las JONS, se celebrará en Valladolid el próximo día cuatro de marzo.

Notas y avisos

DONATIVOS

En la Cocina Económica se recibieron los siguientes donativos:

Encontradas en el buzón, 25 pesetas; M. L., 35; una señora para los pobres, 25; encontradas en el buzón, 50; B. M., 30; una que fue de la Peña del Orfeón, en memoria de sus pobres, 25; X. X., 100; un mañico, 25 pesetas, y Confitería Iturbe, una bandeja de pasteles.

La directiva expresa a todos su profunda gratitud.

DELEGACION DE HACIENDA

Clases Pasivas

Ordenes de pago de pensión recibidas:

Estrella Sarnago Jiménez, Agustín Lería Martínez, Antonio Sánchez Rodríguez y Araceli Muñoz Garde.

Real Aero Club

CONCURSO DE PINACLE

Para el que se celebrará mañana, miércoles, a las siete de la tarde, se admiten inscripciones hasta las dos del mismo.

SUCESOS LOCALES

Cuatro heridos al caerse un andamio en las obras del frontón de la Playa

En las primeras horas de la mañana del día de ayer, cuando se hallaban trabajando sobre un andamio en las obras que para el frontón vienen realizándose en la Playa, cayó éste desde unos diez metros de altura, arrastrando en su caída a los obreros Justo Romero García, de 36 años, vecino de Lardero; Daniel García Sáenz, de veinte años, vecino de Ribafrecha; Lucio Sáenz Soto, de 16 años, también vecino de Ribafrecha, y Pedro Sáenz Iturriaga, de 25 años, vecino de Murillo. Fueron recogidos inmediatamente y trasladados a la Residencia Sanitaria, donde se les prestó la debida asistencia, apreciándoseles lesiones de pronóstico reservado a los dos primeros; leves, salvo complicación, al tercero, y graves al cuarto.

Deben exponerse al público los precios de venta

Nota de la Vicesecretaría de Ordenación Económica (C. N. S.)

La Vicesecretaría Provincial de Ordenación Económica recuerda a todos los establecimientos comerciales, incurioso en la orden de la Presidencia del Gobierno de 16 de julio de 1952, la obligación que tienen de fijar los precios de venta al público de los artículos que expenden, en forma bien visible, en los escaparates, vitrinas o lugares de exposición, con arreglo a lo preceptuado en dicha orden

Parada de Sementales del Estado

Ya está funcionando en Logroño

Como todos los años, ha quedado ya abierta en nuestra capital la «Parada de Sementales del Estado», que funcionará todos los días laborables, a partir de las diez de la mañana.

Al frente del servicio se encuentra el sargento don Venancio Palacios Ortego, que ya desempeñó dicho cargo con acierto en años anteriores, y para la temporada actual se dispone de lo sementales siguientes:

«Elegant», de raza Trae Bretón; «Luteur I» (Trae Bretón); «Luteur II» (Postier Bretón); «Cub» (Trae Postier Bretón); «Franco» (Postier Bretón); «Alroso» (Postier Bretón); «Burguete» (de raza Burguete), y el garañón «Simplón», de raza catalana.

Todos ellos han sido seleccionados por su excelente calidad y garantía de sus productos, por lo que estamos seguros de que la noticia ha de ser acogida con la mayor satisfacción por los ganaderos de la Rioja.

Hace 25 años

JUEVES, 2 DE MARZO DE 1939

EN ESPAÑA

Sin novedad digna de mención en los frentes, nuestra Aviación bombardeó los puertos de Sagunto, Valencia, Gandía y la base naval de Cartagena.

—Se reunió el Consejo de Ministros bajo la presidencia del Jefe del Estado. Se informó sobre la situación internacional y se nombró subsecretario de Asuntos Exteriores a don Domingo de la Bárcena.

—El mariscal Pétain fue nombrado embajador en Burgos.

—Se restableció la Legación de Grecia en España, que se suprimió hacía quince años.

EN EL EXTRANJERO

El cardenal Eugenio Pacelli fue elegido Papa con el nombre de Pío XII en la segunda vuelta del escrutinio del día, primero del Cónclave. Una inmensa muchedumbre en la Plaza de San Pedro rompió en vítores al nuevo Pontífice.

—Cuarenta naciones representadas en Londres acordaron disminuir los gastos de la Grandona, hija de los condes

—La emperatriz del Japón dio a luz una niña, que hacía el número seis de sus hijos.

EN LOGROÑO

En Haro contrajeron matrimonio la señorita María de la Concepción de Montoya Mijer que se dedicaban a robar de Casa Fuerte, que residían en Zarratón, con el alférez provisional médico don Julio Peñarrocha Alvarez.

—En el Bretón, la compañía Bassó-Navarro estrenó la comedia de Adolfo Torrado "El famoso Carballeira", que gustó.

—Ventoso fue el día en nuestra ciudad, pero templado. Subió el termómetro a 16 grados, bajando en la madrugada a 0'2.

VIERNES, 3 DE MARZO EN ESPAÑA

El Caudillo felicitó al nuevo Papa, Pío XII, y el vicepresidente del Gobierno y ministro de Asuntos Exteriores, general Jordana, al nuevo secretario de Su Santidad, cardenal Maglioni.

—Sin novedades en los frentes, la Aviación siguió el bombardeo de los puertos de Valencia y Cartagena.

—En Barcelona, en la calle Consejo del Ciento, fue descubierto un gran depósito de joyas y objetos de gran valor, siendo detenidos en aquel local varios hombres y una mujer, que se dedicaban a robar y a asesinar por los pueblos durante el dominio rojo.

EN EL EXTRANJERO

La URSS, creyendo que el Comité de no Intervención para España nada tenía que hacer ya, se dio de baja del mismo.

—El ministro de Asuntos Exteriores de Francia, Bonnet, informó en el Senado, felicitándose de las buenas relaciones entre Francia y Alemania y de la solidaridad existente entre Francia e Inglaterra.

EN LOGROÑO

El Patronato Provincial de Archivos, Bibliotecas y Museos daba cuenta de las pérdidas causadas por los incendiarios en mayo de 1936, que originaron la pérdida de los retablos de las iglesias de Alberite, Ausejo, Mansilla, Torrecilla en Cameros, Villamediana, etc., siendo especialmente de lamentar la destrucción del retablo y sillerías de la iglesia de San Asensio, obras del escultor riojano del siglo XVI Pedro Arbulo, discípulo aventajado de Berruguete.

—Día de mucho viento en nuestra ciudad. La máxima fue de 12'4 y la mínima de 0'2.

—En el Bretón, la compañía Bassó-Navarro representó con éxito la obra de Pilar Millán Astray, "La bonta del bote".

Hace 50 años

LUNES, 2 DE MARZO DE 1914

Sobre el conflicto de Valencia se llegó a un acuerdo, aunque con la oposición de varios gremios. La fórmula consistía en depositar las cantidades que importaban la suma del impuesto, origen del conflicto, en tanto se resolvía el expediente. Los comercios abrían y cerraban sus puertas según el paso de grupos que coaccionaban.

—En El Escorial resultaron dos muertos y varios heridos en una batalla campal entre estudiantes de la Escuela Central de Montes y los mozos de la localidad. Los muertos eran estudiantes. La lucha se produjo por negarse un estudiante que entraba en quintas a pagar su parte para gastos del rifo de los mozos-reclutas.

—En Barcelona estaban en huelga los carboneros y los obreros textiles, y cerradas las fábricas de carbón.

—Cuando estaban tomando el desayuno los vecinos del piso primero de la casa número 5 de la logroñesa calle de Barriocepo, se hundió éste, resultando varios heridos.

—Lluvioso el día en nuestra ciudad, la temperatura máxima fue de 13'1 y la mínima de 8'8.

MARTES, 3 DE MARZO DE 1914

En Valencia volvía la normalidad.

—En Barcelona se agravaban todas las huelgas.

—En nuestra ciudad, con poca concurrencia por lo desapacible del día, se celebró el mercado de cereales. Por unidad de cien kilos rigieron los siguientes precios: Cebada, a 22 pesetas; avena, a 21, habas, a 26; caparrones, a 45, y alubias, a 40 pesetas.

—Día en Logroño de abundantes chaparrones. En los pueblos de la sierra cayó una copiosa nevada. Las temperaturas en la ciudad fueron: Máxima, de 9'4 grados, y mínima, de 1'3.

LIQUIDACION

DE TODOS LOS ARTICULOS DURANTE EL MES DE MARZO, CON DESCUENTOS HASTA DEL 50 POR 100

BELEN

SAGASTA, 8.

L. Buzarra

en su nuevo establecimiento de M. de Vallejo, 17. Las últimas novedades en sastrería

En el mismo centro de PORTALES, tiene usted la Casa más surtida en CUNAS METALICAS

Silvestre

Especializada en artículos para la infancia

VENDEDOR

para vehículos automóviles, precisa importante empresa, joven y con servicio militar cumplido.

Ofertas, por escrito, a Oficina de Colocación. Referencia número 6.161

CARROCERIAS PAJARES

ESCUELAS PIAS, 28.

SIEMPRE A SU SERVICIO

LAMPARAS PORTATILES APLIQUES

El mayor surtido en todos los estilos

OSABA Electricidad

General Mola 19-21 - LOGROÑO

FABRICA DE MALETAS RICARDO

Reparaciones, carteras cinturones caballero — Bolsos señora

GENERAL MOLA, 57 -:- TELEFONO 2325

SOCIEDAD ARTISTICA RIOJANA

Se recuerda a los señores socios que para la representación de la zarzuela "LA FAMA DEL TARTANERO", que tendrá lugar el próximo día 18 de marzo, en el Teatro Bretón de los Herreros, tendrán a su disposición, antes de la venta en taquilla, las localidades con un 10 por 100 de descuento, previa presentación del recibo de febrero, durante los días 4, 5 y 6 del corriente, de 8 a 9 de la noche, en el Hogar Navarro, calle Hermanos Moroy número 8, 1.º.

Planchador o planchadora a máquina

Se necesita. Referencia, Oficina de Colocación número 6.173

COMPAÑIA TELEFONICA NACIONAL DE ESPAÑA

Se admite personal de 17 a 27 años para cursillo de capacitación de mecánicos.

Informes, en las Oficinas de Teléfonos, calle Miguel Villanueva, 10, 3.º, 1.ª.

Oficina de Colocación. Referencia núm. 6.147.

Aprendizos

Se necesitan para taller de punto. San Juan, 16, 1.º.

Oficina de Colocación. Referencia número 6.124

Aprendiz carpintero

Se necesita en Construcciones Díoz

Gonzalo de Berceo, 28.

Oficina de Colocación. Referencia núm. 6.174

LA VIDA EN LA CIUDAD

EL TIEMPO, AYER

DOMINGO

Máxima, 15'4, a las 16'30; mínima, 1'6, a las ocho de la mañana; media, 8'5. Presión atmosférica, 727. Humedad relativa: Máxima, 83 %, a las ocho; mínima, 52 %, a las 16'30.

LUNES

Máxima, 11'4, a las 17'30; mínima, 5'8, a las ocho de la mañana; media, 8'6. Presión atmosférica, 727. Humedad relativa: Máxima, 88 %, a las ocho; mínima, 62 %, a las 17'30.

Homenaje de la Casa de Madrid al marqués de Vargas y a su hija, la última Reina de las Fiestas

Se les impuso un «garbanzo de plata» tras el cocido madrileño

A las dos y media de la tarde del pasado domingo se inició el almuerzo que había organizado la Casa de Madrid en la Rioja en homenaje a la señorita María Teresa de la Mata Pobes, Reina de las últimas Fiestas de la Vendimia Riojana, y a su padre, don Hilario de la Mata, marqués de Vargas.

Además de los socios del citado centro regional, estuvieron presentes representantes de las autoridades civiles de diversos organismos de la ciudad y de la Prensa local, y numerosos simpatizantes, así como el asesor religioso, Rvdo. Padre Arce, escolapio, y el representante del Centro Riojano en Madrid, señor Aragón. También asistieron las esposas de numerosos invitados.

Concluido el banquete, que consistió en el típico cocido madrileño y que fue servido "en toda su salsa" y castiscismo, el presidente de la Casa de Madrid en la Rioja, don Ricardo de Castro, pronunció unas palabras explicando el significado del acto y exaltando las figuras de los dos homenajeados, tan ligados a Logroño y a Madrid vital y cordialmente; resaltó igualmente la importancia de esta confraternización de riojanos y madrileños en torno a una de las más típicas comidas españolas; y terminó ofreciendo los "garbanzos de plata" —concesión especial de la sociedad madrileña "Torres Bermejas"— a la señorita María Teresa y a su distinguido padre.

Concedió el honor de imponer dichos galardones al madrileño más antiguo en la capital de la Rioja, señor Pajares, quien pronunció unas palabras de entusiasmo y alegría. También se obsequió con un ramo de flores a la marquesa de Vargas.

Seguidamente, don Hilario de la Mata agradeció el homenaje de que habían sido hecho objetos su hija y él, insistiendo en su riojanismo nato y en la delicia de vivir en Madrid, que es el corazón de España.

El señor Sarasa leyó, a continuación, una poesía del señor Barrón a la Reina de las Fiestas Riojanas, y otras propias. Todas las intervenciones fueron selladas con calurosos aplausos. El acto discurrió, pues, en medio de una gran cordialidad entre madrileños y riojanos.

P. Sacristán Pérez
APARATO RESPIRATORIO
Y CIRUGIA PULMONAR
Consulta, de 3'30 a 7
Bretón de los Herreros, 31.
Teléfono 4207
(C. S. P. núm. 413)

Piso amplio
SE NECESITA PARA CENTRO DE ENSEÑANZA, PREFERIBLE EN RENTA
Dirigirse, Publicidad Maratón. General Mola, 59.

Luminosos
GAS NEON
PLASTICO
FABRICACION PROPIA
HOTEL
BAR
MODAS
INDUSTRIAS ELECTRICAS
SAENZ
VARA DE REY, 17. TELF. 2738.

Inauguración de la temporada taurina en Logroño

FOLLEDO, FALLIDO

Todo el interés, toda la fuerza del cartel de la novillada inaugural de la temporada en nuestra plaza de toros, se centraba en el nombre de Luis Folledo, en la actuación del boxeador metido a torero.

Esta expectación, reforzada con una tarde soleada y agradable, como no cabía esperar en fecha tan temprana del calendario, cuajó en los graderíos del coso taurino una gran entrada.

Pero Folledo, dicho sea sin rodeos, no supo responder a ese clima de curiosidad agudizada creado en torno a su aventura taurina.

No es lo mismo, a lo que parece, tumbar al contrario de un contundente directo a la mandíbula, que pararse ante un burel y correrle la mano, suave y templada.

Y Folledo, frente a dos novillejos insignificantes, casi —y sin casi— "de charlotada", se vino abajo estrepitosamente desde el principio.

No fue sólo —y ya hubiera sido bastante— que el hombre se halla desprovisto de conocimientos y recursos toreros casi en absoluto. Es que tampoco puso la menor decisión en nada de lo que hizo o, para decirlo mejor, de lo que hubiera querido hacer. No aguantó a los novillos ni en un solo lance, ni en un solo muletazo. Se enmendó siempre, echando el pasito atrás. No mostró "ganas" ni le echó "genio" a nada de lo que intentó.

Folledo, fallido...

Jamás nos ha agradado hacer crítica demasiado rigurosa. Pero tampoco nos gustan los pitorreos a escala multitudinaria. Y la presentación del boxeador como torero en Logroño, bordeó los límites de una colosal tomadura de pelo. Así no se puede salir a una plaza de toros, y menos cuando se tiene un nombre "hecho" en otras actividades...

Y eso que, en el sorteo, por lo que luego se vio, le había tocado al muchacho el lote más aliviado.

El público, unas veces, tomó la cosa a risa. Otras, se enfadó y arrojó a la arena abundantes almohadillas. Y gritó lo suyo...

Folledo escuchó un aviso y muchas muestras de desagrado en su primero. En el que cerraba plaza —actuó en tercer lugar, contra lo que decían los carteles— sonaron los tres trompetazos, salieron los bueyes y se llevaron al novillejo a los corrales...

Si Folledo se lo piensa con un poco de cordura, hará muy bien en dar por terminada su aventura torera con la desdichada experiencia de anteayer en Logroño.

Folledo durante el "mitin" que armó en su segundo novillo.
(Apuntes del natural por Pepe Herráiz)

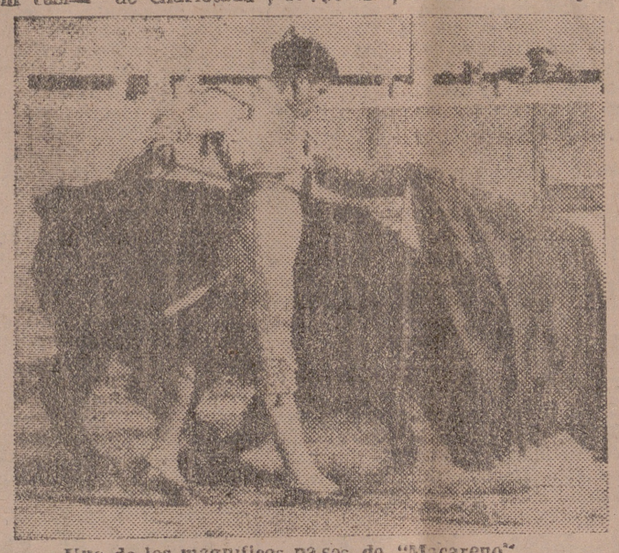

Uno de los magníficos pases de "Macareno".
(Foto Abel)

UN BUEN TORERITO

Hay garbo, alegría y buenas maneras en Juan Antonio Macareno.

Anteayer, gustó mucho el chaval sevillano en su presentación en nuestra plaza. No consiguió ligar faena, esa es la verdad, en ninguno de sus dos novillos —buenos los dos, pero con "geniete"—, pero en ambos hizo muchas cosas bonitas, estuvo valiente y garboso y pergeñó su labor con una salsilla torera de muy agradable sabor.

Quizá, en su segundo, prodigó demasiado las "pedresinas", el cadeneo de espaldas y otras alegrías de toreo "marginal". Pero también hizo cosas enjundiosas, estuvo siempre animoso y cerca de los pitones y mostró en cuanto hizo cierta soltura y buena clase torera. De un toreo sabroso, alegre y cascabelero, a lo Pepe Luis, salvando, valerosamente, las distancias... [illegible] bien a su segundo —de [illegible] cerca, arriba— y de dos pinchazos y una de- [illegible] Una presentación, en fin, muy afortunada la de Macareno. Suponemos que volveremos a verlo pronto en nuestro ruedo.

UNOS LANCES DE MUÑOZ

Joselito Muñoz, de Salamanca, recibió a su primero con unos lances de capa que fueron, quizá, lo más torero de la tarde. No decimos bonitos, ni vistosos, ni estéticos, mucho ojo. Decimos toreros. Fueron unos lances sobre las piernas. Y despegados. Pero embarcando bien al novillo y mandándolo largo, para verlo volver. Unos lances buenos, toreros, que nadie aplaudió...

Después, apenas hizo Muñoz otra cosa destacable

Es el chico —parece que estorero de más oficio que arte. Tiene un estilo campero, movido...

Tampoco su lote fue el mejor. Cargó con los dos novillos que ofrecieron algunas dificultades. Su primero frenaba y se quedaba en el centro del viaje, buscando, sobre todo por el pitón izquierdo. El quinto, el mayor del lote, manseó y echaba el morro al suelo, receloso.

El mozo de Salamanca escuchó palmitas en su primero y hubo silencio en el otro.

LOS DE FRAILE

Los novillos de Juan Luis Fraile, todavía con el basto pelaje invernal y muy desiguales de tamaño, salieron buenos en general. Con geniete, con algo de "picantillo", pero buenos. A esta clase de novillos, que se revuelven pronto, hay que alargarles el lance y el muletazo. Y se les torea bien. Con desahogo. Por no hacer eso, por dejar —al revés— el brazo corto y no despegarse del enemigo, es por lo que Macareno anduvo a ratos atropellado y no llegó a redondear sus faenas. Ya hemos dicho que su lote fue el mejor. También han quedado señalados los defectillos del que le correspondió a Muñoz. De los de Folledo uno fue bueno y el último, que saltó dos o tres veces los tableros, huido, pero sin malicia.

LAS CUADRILLAS

Entre el personal subalterno, nos satisface consignarlo, destacaron los "de casa", que salieron a las órdenes de Macareno. Fue, en los dos novillos de éste, en los únicos que hubo orden y buena lidia en el ruedo.

Ciriaco, a la salida de un buen par en el primero, pisó en falso —el ruedo estaba demasiado blando— y sufrió un serio revolcón.

Pepe Rioja prendió un gran par en el cuarto.

Antonio Robles "El Sevilla", éste en la cuadrilla de Muñoz, estuvo fácil con los palos.

Y, hasta la próxima, que seguramente será el festival de las Hermanitas.

PEPE-CAPA

De este revolcón pareció que Folledo iba a salir mal. Por fortuna, el árbitro no llegó a contar diez. Y siguió la "pelea"... —(Foto Abel).

AGENDA DEL DIA

SANTORAL

SANTOS DE HOY.—Emeterio y Celedonio, mrs.; Medín, lab.; Marino, sold., y Fortunato, mr. dm. rojo. Misa pr.

SANTOS DE MAÑANA. —Casimiro, rey y cf.; Adriano, Cirilo y Néstor, mrs. De feria 3 cl. morado. Misa pr. sin Gl. 2 or. de San Casimiro, 3 or. de San Lucio, Pp. y mr. Prf. de Cuaresma, or. sobre el pueblo.

MISAS VESPERTINAS

(EN DIAS NO FESTIVOS)

Santiago, Santa Teresita y Valvanera, a las siete y media; San Bartolomé, a las ocho menos cuarto; Redonda, Carmelitas y Corazón de María, a las ocho.

NATALICIOS

Cuatro inscripciones de nacimiento se verificaron ayer en el Registro Civil, de las cuales tres correspondieron al género masculino y una al femenino. A los recién nacidos se les impusieron los nombres de: Esperanza, hija de don Segundo Ruiz y de doña Divina Sáenz; Carlos, hijo de don Francisco Pinillos y de doña María Luisa Castillo; Carlos, hijo de don Fernando Rodríguez y de doña Pilar Sancirián, los tres matrimonios vecinos de nuestra capital, y, por último, Cipriano, hijo de don Domingo Berrozpe y de doña Amelia Dueñas, que residen en Haro. Para todos, nuestra cordial enhorabuena.

MATRIMONIOS

Víctor Ardanaz Quintana con Laura Muñoz Escobar; Andrés José Javier Angulo Grijalba con Gloria Mercedes Castellanos Viguera; Jesús Díez Riaño con María de Valvanera Baños Torrecilla, y José Fernández López con María Dolores Díaz Marín.

DEFUNCIONES

Hilario Martínez González, de 63 años, de Canales; Adelaida Medel Olave, de 71 años, de Mansilla, y Salvador Ubago Marcos, de 62 años, de Cenicero.

MOVIMIENTO DEMOGRAFICO DURANTE EL PASADO MES DE FEBRERO

Durante el pasado mes de febrero se han verificado en el Registro Civil las inscripciones de 164 nacimientos, de los cuales 86 han correspondido al género masculino y 78 al femenino. Comparadas estas cifras con las del mismo mes del año anterior, arrojaron una diferencia de 44 más —25 varones y 19 hembras—; 19 matrimonios (2 menos), y 69 defunciones (26 menos).

SERVICIO FARMACEUTICO

Doña Africa Adán Martínez, Vara de Rey, 64, y don Jesús González Cuevas, Marqués de San Nicolás, 133.

TELEFONOS DE URGENCIA

BOMBEROS	1080
CASA SOCORRO	1410
COMISARIA POLICIA	1610
CRUZ ROJA (ambulancia)	2426
CRUZ ROJA (dispensario)	1510
ESTACION AUTOBUSES	2127
BILLETES RENFE	3856
GUARDIA CIVIL	1310
GUARDIA MUNICIPAL	1210
HOSPITAL MILITAR	3199
HOSPITAL CIVIL	1410
G. CIVIL TRAFICO	5485
TAXI NOCTURNO (sólo casos urgencia. Inspección Policía	1210

CUPON PRO CIEGOS
Número premiado ayer
747

Filatelia

LAS EMISIONES DE MARZO

El escudo de la provincia de León saldrá el 9 de marzo y será de iguales características a los anteriores. Valor, cinco pesetas.

El día 24 se pondrá en circulación la serie correspondiente al Día del Sello, en la que se reproducen cuadros del pintor valenciano Sorolla.

Estos sellos serán del formato e iguales características de las serie de pintores y constarán de 10 valores con faciales de: 0'25, 0'40, 0'70, 0'80, 1 peseta, 1'50, 2'50, 3, 5 y 10 pesetas. Un total de 25'15 pesetas de facial.

El famoso cuadro de "¡Y aún dicen que el pescado es caro!" será la ilustración del valor de 2'50 pesetas.

YOGHOURT DANONE
CINCO PESETAS FRASCO
RECIBIDO DIARIAMENTE
CASA PIAZUELO

Viajante
muy introducido en papelerías, estancos y comercios de regalo, con residencia si es posible en VITORIA, capital, para viajar las provincias VASCONGADAS, LOGROÑO y NAVARRA para artículo de gran consumo y marca de primer orden. Inútil si no está bien introducido en estos ramos. Muy bien retribuido, comisiones y sueldo a discutir; se le suministrará coche para el viaje y depósito de mercancías. Contestar de puño y letra con las máximas informaciones y referencias, al número 9.715. Vergara, 11.
BARCELONA (2)

HERNIADOS
APARATOS HERNIARIOS
ad hoc
Atenderá en el Consultorio de don Manuel Abeytua Pérez-Iñigo, calle Calvo Sotelo, 8, 2.º. Logroño, el día 6 de marzo, de 10 a 1 de la mañana
Gabinete Ortopédico
HERROT
Glorieta Luca de Tena, 1.
MADRID — C. S. 338.

LAVADORAS
¡CAMPAÑA RENOVACION!
Cambiamos su lavadora vieja y le abonamos por ella
1.000 pesetas
Radio Moreno
Vara de Rey, 7 . Logroño

¿Mudeces?... ¿Prudencia?

De acuerdo. La prudencia es una virtud evangélica. No faltaba más. "Sed prudentes" es una recomendación de Jesús. Prudencia en el hablar, en el obrar, en el pensar... Prudencia en el conducir, en el fumar... Prudencia... El mal no está en la virtud. El peligro consiste en que no siempre interpretamos bien la palabra... A veces no obramos, no hablamos... no por prudencia, sino por no parecer ñoños, por no parecer anticuados, por respeto humano... Por prudencia dejamos de decir muchas cosas, la mitad de lo que estamos obligados a decir, hacer... La auténtica prudencia no olvida el dicho de Cristo: "Si no me confesáis ante los hombres...". El cristiano debe ser prudente, pero no es menos cierto que el cristianismo es intrepidez, audacia... Cristianismo es sinceridad. Y estas virtudes cristianas no están reñidas con la prudencia. Unicamente cuando decoramos nuestro proceder con una prudencia no auténtica es cuando palpamos que la prudencia está reñida con la sinceridad, con el testimonio de Cristo, con el cristianismo... Entonces hemos de confesar que no existe en nosotros prudencia, sino otra cosa...

No es raro oír a gente de buena voluntad: "Yo no pienso así, pero hay que transigir con el medio ambiente. ¿Por qué ser menos que los otros?"... Cuando se les pone de manifiesto su insinceridad, su falta de lógica... Rápidamente te dicen: "Bueno, mire Vd.; es necesario olvidar que la prudencia...". Pero, ¿es posible que la prudencia nos haga olvidar a Cristo? Esta inconsecuencia no es solo falta de perspectiva. El mal es mucho más hondo. Es necesario convencernos que la doctrina es importante, pero que si la enseñanza de Jesús es importante, su persona lo es muchísimo más. Y que su doctrina no puede estar en contradicción, ni mantenerse marginal a su persona. De ahí el peligro de ese ocultar la verdad, de ese decir la verdad a medias, de ese andar jugando al escondite con nuestra conciencia, que nos dice que tenemos obligación de seleccionar "cuidadosamente nuestras lecturas y espectáculos, evitando el escándalo", aunque el hacer esto suponga tener que ver sonrisitas y oír: "¡qué ñoño, qué beata...!". La prudencia, con frecuencia, es un evitar el sacrificio de servir a la sinceridad, a la verdad, a la cruz.

Sí, estamos convencidos que nuestra prudencia es, a veces, una restricción mental, para encubrir nuestras pequeñas traiciones a Cristo. Por eso, sería más noble callar, no hablar, dejar de expresar opiniones, que medio decir las cosas o que decir cosas de doble sentido. Sería más cristiano dejar de hacer que hacer las cosas por comprensión mal entendida. Sería más evangélico decir las cosas de frente que no a la espalda, cuando no es posible la defensa...

El Evangelio de hoy nos dice que el mundo comenzó a hablar cuando Cristo realizó el milagro. Pidamos a Cristo que realice el gran milagro de expulsar la mudez del diablo y de asentar en nosotros el espíritu de sinceridad evangélica, que no está reñido con la virtud de la prudencia. Porque primero es la persona de Cristo, la persona del Cristo total... que esas palabras de doble sentido y tan propensas a ser empleadas solamente en su vertiente humana.

Cristo, concédenos una prudencia cristiana auténtica que nos mantenga siempre a tu lado, sin caer en un activismo excesivamente sincero, o en un pasivismo excesivamente prudente y comodón. Prudencia y sinceridad son dos aspectos de la misma virtud que se llama VERDAD. Cristo, eso es lo que necesitamos: "verdad en nuestra vida", pues Tú eres la VERDAD y nosotros no podemos llegar a la plenitud de nuestro ser mientras no nos conformemos a Ti.

E. VELASCO, S. J.

ANUNCIOS FINANCIEROS

JUNTA GENERAL EXTRAORDINARIA DEL BANCO DE FOMENTO

Interesante informe del vicepresidente D. Pedro Guerrero

Emisión de 500 millones de pesetas en Bonos de Caja

El día 28 de febrero se celebró la Junta general de este Banco, bajo la presidencia del vicepresidente y consejero-delegado, don Pedro Guerrero.

Sus primeras palabras fueron para saludar a los accionistas, en nombre del presidente, excelentísimo señor don Ignacio Villalonga Villalba, que se vio imposibilitado de asistir a esta Asamblea por una ligera y transitoria indisposición.

Una vez cumplidos los trámites legales, se dio lectura a la moción en la que se propone la emisión de 500.000 bonos de Caja de 1.000 pesetas nominales cada uno. Asimismo, se solicitó autorización para emitir, dentro del plazo de los tres próximos años, hasta otros 500 millones de pesetas en bonos de Caja, en la forma, condiciones y fechas que el Consejo acuerde, siendo ambas propuestas aprobadas por unanimidad.

A continuación, el vicepresidente, don Pedro Guerrero, tras de referirse a los antecedentes y a la ordenación legislativa de los Bancos industriales y de negocios en nuestro país, explicó detalladamente la diferenciación entre éstos y los Bancos comerciales y mixtos.

Destacó que los Bancos industriales tienen la facultad de emitir bonos de Caja, que ofrecen grandes ventajas e incentivos, y subrayó el interés del Gobierno de que estas entidades promuevan, creen y desarrollen industrias mediante su participación.

Ensalzó la gran labor realizada por el Banco Central en la promoción y financiación de negocios industriales y su destacada cooperación en el desarrollo de las actividades productoras del país, poniendo asimismo de manifiesto que había contribuido a la formación de un nutrido grupo de ingenieros y técnicos en las diversas especialidades, de reconocida capacidad y experiencia en la dirección de empresas. Era lógico que el Banco Central no dejara malograr estas posibilidades y, para seguir ayudando al desarrollo industrial de España, creó el Banco de Fomento. Se refirió al prestigio y valía de las personas que integran el Consejo Asesor Técnico, que estudia los proyectos para la creación de nuevas industrias o ampliación de las ya existentes.

Posteriormente, dijo que el Banco de Fomento, previos los estudios que se están llevando a cabo y otros ya realizados, va a intervenir en industrias entre las que deben destacarse las del cemento, de plásticos y de petroquímica, sin olvidar en modo alguno la transformación, mejoramiento y mecanización de empresas agrícolas para fomentar la expansión de estos sectores económicos. A este respecto, indicó que el Banco estaba ya interesado en una Sociedad propietaria de una finca rústica que se iba a mejorar adecuadamente. Igualmente, tiene en estudio su participación en algunas empresas a constituir que dedicarán sus actividades a la conservación y distribución de los productos agrícolas.

Manifestó que las importantes inversiones que exigirán éstos y otros proyectos, habían movido al Consejo a presentar la moción solicitando autorización para las indicadas emisiones de bonos.

Prosiguió diciendo que, de conformidad con la legislación vigente, el Banco de Fomento, en estos momentos, tiene la posibilidad de llegar a emitir un total de 2.000 millones de pesetas en relación con su capital.

Terminó señalando algunas de las metas logradas por el Consejo de la entidad y subrayó que, en su opinión, la de mayor importancia y trascendencia había sido poder incorporar a la presidencia al excelentísimo señor don Ignacio Villalonga, inspirador y fundador del Banco de Fomento, a pesar de la resistencia que éste opuso en un principio. Estas palabras fueron acogidas por la concurrencia con grandes aplausos, como muestra de adhesión al señor Villalonga.

El informe del señor Guerrero fue objeto de un caluroso y unánime aplauso.

UN MONTON DE ESCOMBROS

La higiene es factor muy importante para la salud. Nadie lo duda. Más que importante, diríamos que necesaria para la convivencia social, y debe cuidarse, especialmente, en los lugares públicos.

Muchos comercios expendedores de frutas y comestibles prohiben al cliente manosear los generos; otros colocan redecillas o vitrinas protectoras. El bienestar general, a modo de prevención, requiere estas medidas que, además, son beneficiosas para la conservación de los productos alimenticios.

Pues bien, mientras unos se preocupan de observar estas precauciones, otros no las tienen en cuenta en absoluto. Véanlo y, ¡en qué sentido!

En el mercado de Sagasta están realizando unas obras (muy importantes a juzgar por el tiempo que llevan trabajando) y todos los escombros los van amontonando en el interior del edificio. Con esa basura ahí, no nos extrañaría mucho que alguna ama de casa saliese de mercado con medio ladrillo entre los tomates recién comprados. ¿Esto es higiene?

Si se está atacando ahora al tubo de escape de los coches, ¿qué no debemos procurar en un mercado?

¡Venga, escombros fuera! Ya hay agujeros en la calle donde se puedan echar...

ANDARIN

ESFERA, S. A.

Cía Hispanoamericana de Capitalización

Domicilio social: ORFILA, 6.

MADRID

TITULOS AMORTIZADOS POR SU VALOR NOMINAL

Resultado del sorteo de ESFERA, S. A., del 29 de febrero de 1964

ZPT XLLA QJA NUX
DOR WIO NQY MFR

DELEGACION: Estación de Autobuses

ANUNCIOS OFICIALES

Diputación Provincial de Logroño

En el "Boletín Oficial del Estado" de fecha 27 del actual aparece publicado el anuncio de las siguientes subastas:

Subasta núm. 1 (segunda vez). — Escarificado, reperfilado y reposición parcial del firme de los caminos vecinales de "Grañón a Villarta-Quintana" y "De la carretera N-120 a Grañón". Precio tipo, 604.750'50 pesetas. Fianza provisional, 12.095 pesetas. Plazo de ejecución, catorce meses.

Subasta núm. 2. — Escarificado, reperfilado y reposición parcial del firme de los caminos vecinales "De la carretera N-232 a Aldeanueva de Ebro". "De la carretera N-232 a Arrúbal" y "De la carretera LO-633 a Aldealobos y de la carretera de El Redal a la Villa de Ocón a Pipaona". Precio tipo, 849.068 pesetas. Fianza provisional, 16.981'36 pesetas. Plazo de ejecución, doce meses.

El plazo de presentación de pliegos para estas subastas será de veinte días a contar del día 28 del actual.

Los proyectos, pliegos de condiciones y demás se hallarán de manifiesto en la Secretaría de esta Diputación durante los días y horas hábiles de oficina.

Logroño, 29 de febrero de 1964.

El Presidente. — JESUS MARTINEZ CORBALAN

Junta de Adquisiciones y Enajenaciones de la Sexta Región Militar

EXPEDIENTE NUM. 1-E/64

A las 10 horas del día 31 del próximo mes de marzo se celebrará subasta en los locales de esta Junta (C/ Vitoria número 63), para la venta de material inútil perteneciente a la Maestranza y Parque de Artillería de la Región.

SERAN OBJETO DE VENTA:

447.126 kgs. de fundición acerada, 920.509 kgs. de acero, 18.802 kgs. de cobre, 652 kgs. de latón y 11.416 kgs. de hoja de lata.

La situación y valoración del material es la que se señala en los anuncios de tablones expuestos en los Ayuntamientos, Cámaras de Comercio e Industria, Delegaciones de Sindicatos y Depósitos de Intendencia de cada una de las plazas de la Región, así como en el de esta Junta, pudiendo examinar el material en los lugares que en los mismos se indica.

Los pliegos de condiciones técnicas y legales pueden verse en la Secretaría de la Junta todos los días laborables, de 9'30 a 14'00 horas.

El importe de los anuncios se pagará a prorrateo entre los adjudicatarios de la subasta.

Burgos, 27 de febrero de 1964.

Junta de Adquisiciones y Enajenaciones de la Sexta Región Militar

EXPEDIENTE NUM. 1-A/64

A las 10'30 horas del día 7 del próximo mes de abril se celebrará CONCURSO en los locales de esta Junta (C/ Vitoria núm. 63), para la contratación de fábricas de harina que han de molturar el trigo asignado a esta Región, durante el año 1964, para las plazas y en las cantidades que a continuación se señalan:

Burgos	12.000 Qms.	Bilbao	4.000 Qms.
Logroño	1.500 "	Pamplona	9.000 "
San Sebastián	4.000 "	Santander	1.500 "
		Vitoria	4.000 Qms.

Los pliegos de condiciones técnicas y legales que han de regir el CONCURSO, pueden verse en la Secretaría de esta Junta, de 9'30 a 14'00 horas, todos los días laborables.

Las ofertas, ajustadas al modelo que se inserta en el anuncio de tablones, expuestos en los organismos de costumbre, se presentarán en CUADRUPLICADO EJEMPLAR, reintegrado el original con 6'00 pesetas.

El importe de este anuncio será abonado a prorrateo entre los adjudicatarios del concurso.

Burgos, 27 de febrero de 1964.

AUTO ESCUELA FACIL

CURSOS PRACTICOS Y EFICACES

CARNETS DE TODAS CLASES

SI YA TIENE SU CARNET, ADQUIERA MAYOR CAPACITACION

Para informes:

Pío XII número 2, entresuelo G
(Junto a la Estación de Autobuses)

S. A. IBERICA BEDAUX

Patrocinado por la CAMARA OFICIAL DE COMERCIO E INDUSTRIA DE LOGROÑO y siguiendo el programa de cursos que sobre temas del máximo interés viene desarrollando la S. A. IBERICA BEDAUX, se celebrará del

9 al 14 de marzo

el curso de

CONTABILIDAD Y ANALISIS DE COSTOS

en los locales de la CAMARA

Para información e inscripción, en la CAMARA OFICIAL DE COMERCIO E INDUSTRIA DE LOGROÑO, Calvo Sotelo, 18, teléfono 1872.

Representante

Acreditada Bodega de Jerez necesita para esta capital y provincia. Dirigirse con referencias al Apartado de Correos n.º 13 de TORRELAVEGA (Santander).

CALDERAS DE VAPOR

de 40 y 60 m.2 de superficie de calefacción, vende

TALLERES SILVINO SAINZ

Botica Vieja núm. 27.

BILBAO

Fábrica de maletas

BIENVENIDO

Baúles-Bolsos-Reparaciones

C. Sotelo, 22. Teléfono 2217

SE ALQUILAN EXCAVADORAS

por horas o metros cúbicos. Antonio García.

Independencia, 1. — ZARAGOZA

LA SEÑORA

† Doña Trinidad Gómez Romero

Viuda de don Evaristo Medel

FALLECIO EN EL DIA DE AYER, A LOS 76 AÑOS DE EDAD

habiendo recibido los Santos Sacramentos

R. I. P.

Sus resignados hijos, don José, don Juan, don Pedro, doña Mercedes, don Félix (ausentes), don Leandro, doña Salome y doña Emiliana; hijos políticos doña Piedad Corral, doña Araceli Fernández, doña Julia Medel, don Serafín Gutiérrez, doña María Cruz García (ausentes) y don Domingo Medel, hermanos, doña Rosario y don Pascual (ausentes); hermanos políticos, nietos, sobrinos, primos y demás familia, participan a sus amistades tan sensible pérdida y les ruegan una oración por el eterno descanso de su alma por cuyo piadoso favor les quedarán muy agradecidos.

Logroño, 3 de marzo de 1964

Iglesia parroquial. — Santa María de Valvanera

Conducción del cadáver. — HOY, MARTES, a las CUATRO.

Funeral y misa de réquiem. — MAÑANA, MIERCOLES, a las DIEZ.

Casa mortuoria. — Portales, 6, M.

EL SEÑOR

† Don Lucio Moreno Sáenz

FALLECIO EN EL DIA DE AYER, A LOS 70 AÑOS DE EDAD

habiendo recibido los Santos Sacramentos

R. I. P.

Sus resignados hijos, don Bienvenido, doña Paulina, doña María Luisa, doña Victoria y doña María del Carmen; hijos políticos, doña Susana Blanco, don Julio Blanco, don José Blanco, don Juan Blanco y don Fortunato Martínez; hermana, doña Paulina; nietos María Teresa Moreno, Isabelita, Marisol, María Luisa, José María, Julia, Paulino y Esteban Blanco, María Asun y José Domingo Martínez; hermanos políticos y demás familiares, participan a sus amistades tan sensible pérdida y les ruegan una oración por el eterno descanso de su alma, por cuyo piadoso favor les quedarán muy agradecidos.

Logroño, 3 de marzo de 1964

Iglesia parroquial. — Corazón de María

Funeral y misa de réquiem. — HOY, MARTES, a las DOCE

Conducción del cadáver. — A continuación.

Casa mortuoria. — Escuelas Pías, 12.

Transportes «IGA»

Con fecha primero de marzo, establece un nuevo servicio de transporte por carretera con las plazas siguientes:

Beasain, Villafranca de Oria, Tolosa y San Sebastián

Ofrecemos un transporte diario de sus mercancías con:

SANTO DOMINGO - HARO - MIRANDA DE EBRO - VITORIA - ARECHAVALETA
MONDRAGON - VERGARA - EIBAR - BEASAIN - VILLAFRANCA DE ORIA
TOLOSA - SAN SEBASTIAN

†

EL SEÑOR

Don Esteban Prieto Calleja

Médico

FALLECIO EN SAGUNTO (VALENCIA) EL DIA 25 DE FEBRERO DE 1964

habiendo recibido los Santos Sacramentos

R. I. P.

Su desconsolada esposa, doña Purificación Rodríguez Jalón; hijos, hijos políticos, nietos, hermana, hermanos políticos y sobrinos, participan a sus amistades tan sensible pérdida y les ruegan una oración por el eterno descanso de su alma.

Cornago, 3 de marzo de 1964.

«PRIMAVERA»

Extraordinaria presentación de una

«Gran Colección de Prendas en Pret a Porter»

Otro éxito más de ALMACENES SAN BERNABE

Se celebró el pasado domingo, en Rex

Un modelo que llamó poderosamente la atención.

Podemos asegurárselo. No sabemos si por la disposición de la pasarela, por las condiciones de la sala, por la seguridad de las maniquíes, por la belleza de las prendas presenatdas, por le selección del público asistente o por el acertado fondo musical que se escuchaba, lo cierto es que el Avance Primaveral de la Moda que en "pret a porter" ofreció a la curiosidad femenina la firma Almacenes San Bernabé, el domingo último, es una de las manifestaciones de este tipo que más nos ha satisfecho de las muchas que llevamos en nuestro haber. Porque lo cierto es que el ángulo visual de que gozaban las señoras y señoritas y numerosos caballeros era amplio; que las damitas encargadas de mostrar la colección —Mari del Carmen, Maribel, Nati y Ana—, con un aplomo deliciosamente impresionante, estuvieron a una altura fuera de lo normal, que las cuarenta y dos prendas exhibidas anunciaron, en líneas y colores, el dictado de cómo han de aparecer "ellas" en los meses que se avecinan; que Rex desplegó una actividad en sus servicios poco frecuente, decorando el local con pertinente oportunidad; que el conjunto "The Black Rockers" conjugó la juventud de sus melodías con la de las características de cuanto se brindó; que los invitados estuvieron en todo instante correctos, cordiales, amabilísimos. En definitiva, que no será fácil hallar fiesta gemela en algún tiempo.

Ya saben nuestras lectoras que se había aprovechado el Festival del Peinado que Henry Colomer Lda. efectuaba en Logroño para encajar, con mucho oportunismo, el desfile. Así fue. Ya que en dos incisos abiertos en la velada peluqueril —que por cierto alcanzo un nivel extraordinario, participaban equipos de Pamplona, Zaragoza y Barcelona, con una destreza nada común—, se dio paso a la faceta confeccionista en la que se aplaudieron trajes de chaqueta, abrigos de entretiempo, trincheras, conjuntos de falda de tergal y jerseys de punto, blusas, abrigos, también de punto, pero con la incorporación del "toam", diversas exclusivas en ante y napa e incluso pantalones deportivos. Vestidos apropiados, en fin, para cada ocasión del día, por heterogéneas que éstas sean.

Era logico que todo el profesionalismo de las exhibiciones de peluquería se pusiese a contribución en el anticipo estacional del más dinámico de los establecimientos de Arrieta Hermanos. De ahí que los peinados de las jóvenes se ajustara en todo momento a la situación que el modelo requería.

Nos llamó poderosamente la atención la soltura con que fue cantando los datos precisos de cada "trapo" que se ofrecía a la consideración del sexo débil, el caballero que durante toda la mañana se enfrentó al micrófono. En principio le creímos afecto al radiofonismo. Después supimos se trataba de don Alberto Boixereu Bastida, director comercial de la Central de Barcelona de Henry Colomer. Nuestros plácemes por su labor.

Al finalizar el pase, el jefe de publicidad de Almacenes San Bernabé agradeció a todos su presencia y se felicitó por la colaboración habida entre los peluqueros y la Casa en nombre de la que hablaba, ya que la afinidad en el trabajo de ambos existe desde el instante en que el fin último de unos y otros es hermosear a la mujer.

El resultado, pues, no pudo ser más satisfactorio. Para Almacenes San Bernabé y Henry Colomer Lda., los más sinceros parabienes.

Fernando G. SARASA *

Otro momento de la presentación (Foto Capitol)

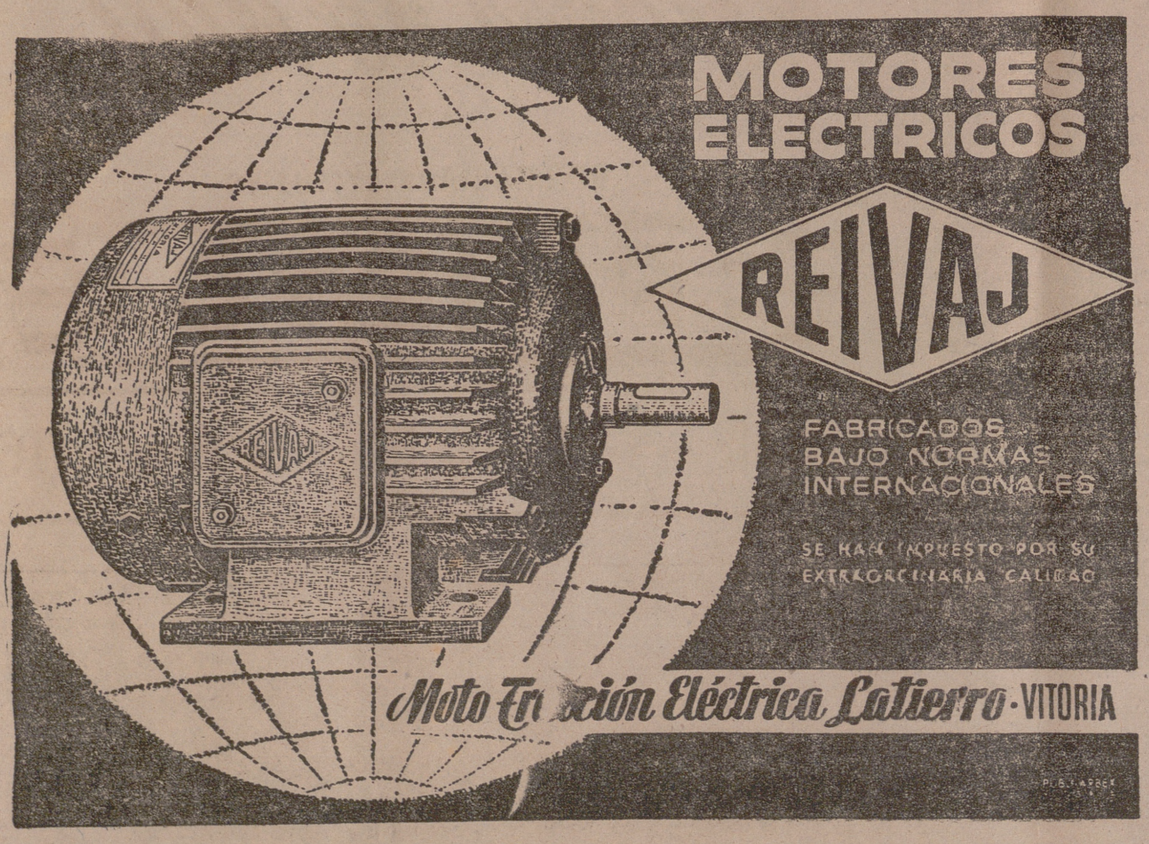

Distribuidor: ARTEAGA. - San Bartolomé, 1. Teléfono 2814 LOGROÑO

IGNIS

El frigorífico de Italia
El frigorífico de España
Vendido en todo el mundo a precio interior a su calidad

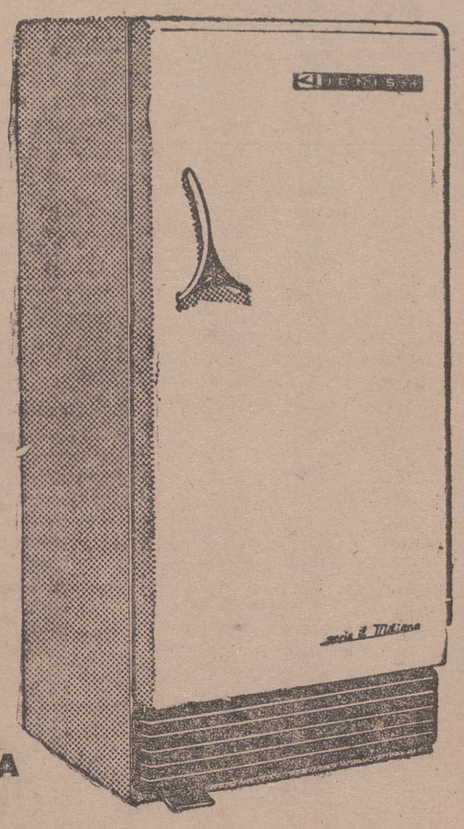

FABRICAS: ITALIA-VARESE
ESPAÑA-BARCELONA

DISTRIBUIDOR OFICIAL:

OSABA Electricidad, S. A.

Ventas: General Mola, 19 — Talleres: Dres. Castroviejo, 22

DISTRIBUIDORES COMARCALES:

ALFARO: Nueva Ferretería — ARNEDO: Jesús Hernández
CALAHORRA: Radio Electricidad — NAJERA: Melchor Ruiz
SANTO DOMINGO: Radio Pertegaz

Servicio técnico a la altura que la marca internacional exige

Mc CORMICK INTERNATIONAL

¡¡130 AÑOS EN EL MERCADO!!

La marca que por su EXCELENTE CALIDAD Y GRAN RENDIMIENTO hizo comprender al agricultor del mundo las ventajas de mecanizar el campo

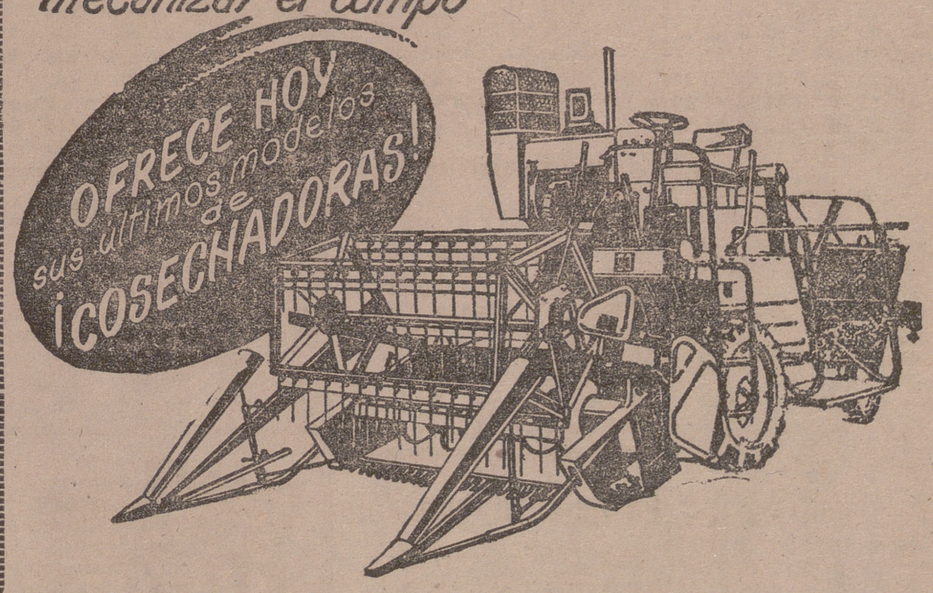

- Las que NO han podido SER SUPERADAS y más confiadamente SON ADQUIRIDAS.
- Las que cuentan con un inigualable SERVICIO y seguridad de REPUESTOS
- Las que están GARANTIZADAS PLENAMENTE por la potente organización comercial de sus DISTRIBUIDORES:

MUGICA, ARELLANO y CIA. S.A.
INGENIEROS
CASA CENTRAL CIUDADELA, 15-PAMPLONA
SUCURSALES Y AGENCIAS EN TODA ESPAÑA

Agente exclusivo para la provincia:
EZEQUIEL MURUA
Calvo Sotelo, 31. - Teléfono 3469

Deportes

El Madrid y el Barcelona, empatados en cabeza de la I División

En la Segunda, el Coruña y el Mallorca continúan al mando de los Grupos

Resultados y clasificaciones

PRIMERA DIVISION

Valladolid-Sevilla	2—2
Barcelona-Levante	6—2
Zaragoza-Oviedo	3—1
At. Madrid-At. Bilbao	2—0
Murcia-Elche	2—2
Pontevedra-R. Madrid	1—0
Valencia-Córdoba	1—0
Betis-Español	4—0

	J.	G.	E.	P.	F.	C.	P.
R. Madrid	23	16	1	6	48	19	33
Barcelona	23	15	3	5	60	31	33
Elche	23	12	5	6	29	22	29
Betis	23	11	7	5	32	22	29
Zaragoza	23	11	6	6	41	27	28
A. Madrid	23	8	8	7	30	25	24
Sevilla	23	8	7	8	28	30	23
Murcia	23	10	3	10	31	38	23
At. Bilbao	23	8	5	10	31	34	21
Levante	23	8	5	10	33	38	21
Valencia	23	10	0	13	33	42	20
Córdoba	23	8	3	12	23	28	19
Pontev.	23	7	5	11	25	33	19
Español	23	6	5	12	24	35	17
Oviedo	23	6	4	13	19	37	16
Valladolid	23	4	5	14	20	41	13

Palmera
UN AFEITADO DE 24 HORAS

SEGUNDA DIVISION

Grupo Norte

Indauchu-Alavés	0—0
Europa-Orense	1—1
Salamanca-Celta	1—0
Constancia-Coruña	1—0
Burgos-Osasuna	3—2
Gijón-Santander	1—0
Langreo-Badalona	3—0
R. Sociedad-Hospitalet	5—0

	J.	G.	E.	P.	F.	C.	P.
Coruña	23	16	3	4	61	19	35
Gijón	23	12	5	6	43	28	29
Santander	23	12	4	7	35	26	28
Europa	23	11	6	6	28	21	28
R. Socied	23	12	3	8	41	29	27
Burgos	23	10	6	7	36	27	26
Celta	23	9	7	7	30	23	25
Constan.	23	7	9	7	31	41	23
Orense	23	7	7	9	28	33	21
Langreo	23	8	5	10	29	39	21
Osasuna	23	7	6	10	36	40	20
Indauchu	23	5	8	10	25	33	18
Salaman.	23	5	7	11	20	33	17
Hospitalet	23	6	5	12	28	45	17
Badalona	23	6	4	13	34	54	16
Alavés	23	3	7	13	26	50	13

Grupo Sur

Las Palmas-Granada	1—0
Mestalla-Tenerife	3—0
Cádiz-Onteniente	2—0
Algeciras-S. Fernando	3—1
Hércules-Ceuta	1—0
Huelva-Mallorca	1—1
Melilla-Málaga	3—1
Eldense-Abarán	1—1

	J.	G.	E.	P.	F.	C.	P.
Mallorca	23	13	4	6	41	20	30
Hércules	23	13	3	7	59	34	29
L. Palmas	23	11	5	7	32	23	27
Mestalla	23	10	6	7	46	30	26
Málaga	23	10	5	8	29	22	25
Granada	23	10	6	7	30	24	25
Algeciras	23	11	3	9	31	33	25
Tenerife	23	10	4	9	24	32	24
Ceuta	23	9	5	9	27	38	23
Huelva	23	8	6	9	35	28	22
Melilla	23	7	7	9	25	28	21
Onteniente	23	7	6	10	22	23	20
Cádiz	23	8	4	10	30	31	20
Abarán	23	6	4	11	30	37	20
S. Fernan.	23	6	3	14	16	36	15
Eldense	23	5	5	13	24	43	14

TERCERA DIVISION

(Grupo IV)

Aurrerá-San Sebastián	0—4
Real Unión-Logroñés	1—0
Euskalduna-Eibar	1—3
Oberena-Touring	1—1
Iruña-Tolosa	1—2
Mondragón-Chantrea	1—1
Alfaro-Mirandés	3—0
Beasain-Azkoyen	2—0

	J.	G.	E.	P.	F.	C.	P.
Eibar	23	14	5	4	71	23	33
R. Unión	23	13	6	4	50	27	32
Logroñés	23	14	3	6	53	25	31
Chantrea	23	13	5	5	42	23	31
Touring	23	12	3	8	40	33	27
Mirandés	23	12	2	9	55	39	26
S. Sebast.	23	10	5	8	52	35	25
Euskald.	23	10	5	8	46	34	25
Beasain	23	9	4	10	41	46	22
Alfaro	23	9	3	11	37	51	21
Oberena	23	9	2	12	39	49	20
Aurrerá	23	6	6	11	36	53	18
Tolosa	23	8	2	13	23	49	18
Azkoyen	23	4	8	11	23	40	16
Mondrag.	23	7	1	15	27	53	15
Iruña	23	4	0	19	22	57	8

Positivos: Eibar, 11; Real Unión, 10; Chantrea, 9; Logroñés, 7; Mirandés, 4; Touring, 3, y San Sebastián y Euskalduna, 1.

Negativos: Alfaro, 1; Beasain, 2; Oberena, Aurrerá y Tolosa, 4; Azkoyen, 6; Mondragón, 9, e Iruña, 16.

ALFREDO ANGUIANO, C.ia
artículos para deportes

PARTIDOS PARA EL PROXIMO DOMINGO

Aurrerá-Logroñés
San Sebastián-Eibar
Real Unión-Touring
Euskalduna-Tolosa
Iruña-Mirandés
Mondragón-Azkoyen
Alfaro-Beasain

PRIMERA REGIONAL

Tudelano-Alesves	3—1
Corellano-Berceo	2—1
Haro-Izarra	0—0
Erriberri-«Recre»	1—1
Calahorra-La Calzada	2—0
Balsamaiso-River Ebro	4—1
Vianés-Peña Sport (no se celebró)	

SEGUNDA REGIONAL

Oberena-Tardío	2—1

JUVENILES

Berceo-Loyola	0—1
«Balsa»-At. Riojano	2—0
Yagüe-Haro	2—2
Mirandés-Tardío	4—0

SELECCIONES JUVENILES

Vizcaína-Navarra	3—0
Catalana-Andaluza	3—0

La quiniela ganadora

Valladolid-Sevilla	x
Barcelona-Levante	1
Zaragoza-Oviedo	1
At. Madrid-At. Bilbao	1
Murcia-Elche	x
Pontevedra-R. Madrid	1
Betis-Español	1
Constancia-Coruña	1
Gijón-Santander	1
Langreo-Badalona	1
Cádiz-Onteniente	1
Algeciras-S. Fernando	1
Huelva-Mallorca	x
Melilla-Málaga	1

CALZADOS ANTON
ES EL CAMPEON

BARCELONA, 6
LEVANTE, 2

BARCELONA.—Alineaciones: Barcelona. — Sadurní; Benítez, Olivella, Eladio; Montesinos, Fusté; Zaballa, Goyvaerts, Re, Pereda y Vicente.

Levante.—Rodri (Beltia); Victoriero, Currucale, Calpe; Vidal, Castelló; Wanderley, Julià, Domínguez, Pepín y Serafín.

A los ocho minutos, un centro de Zaballa lo cabecea Re, aprovechando la salida en falso de Rodri, y consigue el primer gol.

A los catorce, a pase de Zaballa, Pereda consigue el segundo de fortísimo disparo.

A los veintidós, una gran jugada de Pereda, en combinación con Re, da lugar al tercer gol en remate de Pereda. A los veintiocho vuelve a marcar Re.

En la segunda mitad, al minuto y medio, un fortísimo disparo de Pereda, tras jugada individual, se traduce en el quinto gol.

A los cuatro minutos, Rodri se queja de un hombro y es sustituido por Beltia.

A los siete minutos, Castelló se lesiona y está fuera del terreno cinco minutos.

A los diecisiete minutos, Vidal marca gol, pero es anulado por fuera de juego. Un minuto después Re es derribado dentro del área. El mismo Re tira el penalty y lo estrella en el poste. A los treinta y tres, Julià consigue el primer gol del Levante. Un minuto después, a pase de Re, Vicente consigue el sexto del Barcelona.

PONTEVEDRA, 1
R. MADRID, 0

PONTEVEDRA. — Alineaciones: Pontevedra.—Gato; Azcueta, Batalla, Cholo; Calleja, Martín Esperanza, Recalde, Cerezuela, José Jorge, Iglesias y Marcaida.

R. Madrid.—Vicente; Isidro, Santamaría, Pachín; Müller, Zoco; Amancio, Evaristo, Di Stéfano, Puskas y Bueno.

El encuentro ha resultado interesantísimo, y el triunfo pontevedrés puede considerarse justo, ya que sus ataques a lo largo de los noventa minutos de juego han sido más insistentes, empleándose con entusiasmo y buen juego, y ejerciendo serio marcaje sobre los hombres clave del Real Madrid. Por esta circunstancia, el pentacampeón no lució.

E único gol del encuentro lo marcó Cerezuela después de una serie de rechaces, a los cuarenta y tres minutos del primer tiempo.

VALENCIA, 1
CORDOBA, 0

VALENCIA.—Alineaciones: Valencia. — Zamora, Piquer, Quincoces, Vidagany, Paquito, Roberto; Cabello, Guillot, Waldo, Sánchez Lage y Núñez.

Córdoba.—Benegas; Simonet, Mingorance, Egea; Tejada, Costa; Fede, Martínez, Juanín, Lapetra y Cabrera.

Con empate a cero termina el primer tiempo.

Cuando faltaban ocho minutos para finalizar y cundía el nerviosismo en las filas valencianistas, una jugada de Cabello termina en centro sobre el marco, que remata Roberto de cabeza a las mallas.

FALLECE UN ESPECTADOR

Durante el encuentro falleció un espectador. Se trata de don José Mulet, de 52 años, gestor administrativo, que sufrió, al parecer, una hemorragia cerebral.

VALLADOLID, 2
SEVILLA, 2

VALLADOLID. — Alineaciones: Valladolid. — Calvo; Ealo, Martínez, Pinto; Ramírez, García; Fuertes, Morollón, Haro, Rodilla y Sanchís.

Sevilla. — Molina; Rebellón, Gallego, Campanal; Ruiz Sosa, Achúcarro; Oliveros, Diéguez, Cabral, Rivera y Donato.

El Valladolid atacó con mucho orden y admirable colocación en los primeros minutos. Fruto de este impetuoso acoso fue el primer tanto, que produjo entusiasmo general. Haro recoge un buen servicio de Morollón y pasa la pelota a Fuertes, quien de tiro rasante marcó el gol.

En la segunda parte, el juego del Valladolid se hace más lento. A los veintiocho minutos, Achúcarro estableció el empate. A continuación el árbitro decreta la expulsión del terreno de juego de Achúcarro, por juego peligroso, repetido a lo largo del partido.

A los treinta y un minutos, a la salida de un córner sacado por Fuertes, Rodilla de cabeza marca el segundo tanto local. Un minuto después, Oliveros lanza un fuerte tiro, que rechaza Calvo, y Cabral, que seguía de cerca la jugada, clava la pelota en la red.

BETIS, 4
ESPAÑOL, 0

SEVILLA.—Alineaciones: Betis.—Pepín Colo Ríos Paquito, Lasa, Martínez; Cruz, Luis, Ansola, Pallarés y Molina.

Español.—Lopez; Muñoz, Bartolí, Riera, Abel Roy, Domínguez, Kubala, Idígoras, Maguregui y Martínez.

El primer gol bético llegó a los trece minutos al ejecutar Cruz un saque de esquina mal cerrado y llegar el balón a la red después de haber tocado en Riera. El segundo fue marcado a los diecinueve minutos por Ansola.

En la segunda parte, a los once minutos, marca Luis el tercero. A los quince minutos es Molina el que cierra la cuenta con el cuarto desde fuera del área de un fuerte disparo con la izquierda.

ZARAGOZA, 3
OVIEDO, 1

ZARAGOZA.—Alineaciones: Zaragoza. — Yarza, Cortizo, Pepín, Reija, Isasi, Duca; Canario, Endériz, Marcelino, Villa y Lapetra.

Oviedo.—Alarcia; Toni, Datira, Marigil, Alonso, Matito, Tirón, Arsenio, José Luis, Villalba y José María.

A los veintitrés minutos hay un avance del Zaragoza y Endériz dribla a varios contrarios, tira y Marigil, al intentar el despeje, ayuda al balón a entrar en la puerta.

A los treinta minutos, Canario cruza el balón angulado y consigue así el segundo tanto del Zaragoza.

En la segunda parte, el juego bajó de calidad. En una escapada del Oviedo, José Luis, solo ante el portero, falló un gol hecho. Endériz, a los treinta y cinco minutos, marcó el tercero y último de los locales.

MURCIA, 2
ELCHE, 2

El primer gol fue marcado por Tatono a los cuatro minutos. Romero, de penalty, a los cinco minutos, lograba el empate.

Cayaca arrebata un balón a Pazos a la salida de un córner lanzado a los cuarenta y dos minutos y marca el segundo para el Murcia. En la segunda parte, a los cuarenta y seis minutos, cuando se jugaba la prórroga por descuento de tiempo al lanzar una falta Oviedo consiguió el empate definitivo.

En la segunda parte, la delantera visitante creó muchas ocasiones de peligro. Los dos goles que encajó el Murcia fueron consecuencia de malas jugadas.

Destacaron por el Oviedo, Girón y José Luis.

Por el Zaragoza resaltó la labor de Villa y Lapetra.

AT. MADRID, 2
AT. BILBAO, 0

MADRID.—Alineaciones: At. Madrid. — Madinabeytia; Jayo, Griffa, Calleja; Rivilla, Glaría; Polo, Adelardo, Ribes, Grosso y Collar.

At. Bilbao. — Iribar; Orúe, Etura, Meltzer; Zorriqueta, Uriarte; Aguirre, Latorre, Menchaca, Argoitia y Arteche.

A los treinta y nueve minutos, en un avance de Collar que trata de sortear a varios contrarios dentro del área, tropieza con uno de ellos y cae. Lanza el máximo castigo Collar, mal, a las manos de Iribar, que para el balón sin moverse de su sitio, se le va la pelota de las manos y por último sale fuera.

En la segunda parte, a los seis minutos, un disparo de Adelardo rebota en el portero Iribar, el balón llega hasta Rivilla, que estaba casi en el límite del área, tira nuevamente sobre puerta y marca. Cinco minutos más tarde, Calleja se apodera del balón en medio del campo, avanza, sortea a varios adversarios y desde lejos dispara y marca por bajo el segundo gol local.

Destacaron en el At. Madrid, los tres defensas, Rivilla en la media, Grosso y Collar.

En el At. Bilbao, Iribar, Etura y Zorriqueta.

OPTICA RELOJERIA
Ortiz Olave

Novedades
PHILIPS
1964
PHILIPS

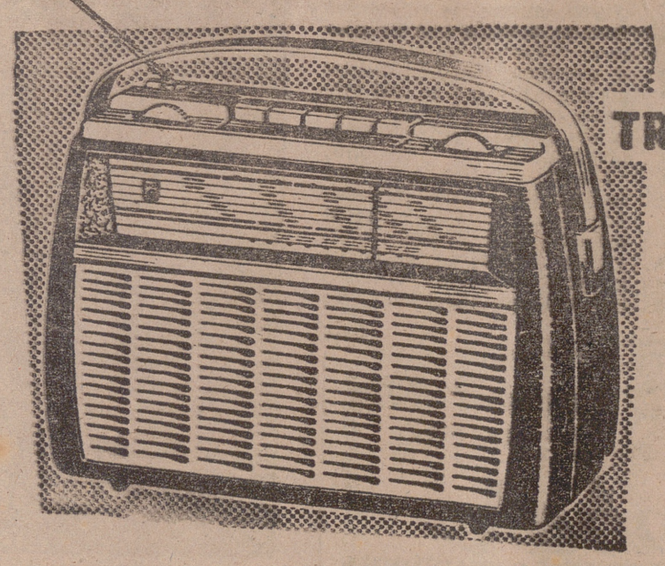

TRANSISTOR
PHILETTA DE LUXO
único
con frecuencia modulada (F. M.) y ondas media y corta
L4E 13-I
Mejores no hay
DISTRIBUIDOR EXCLUSIVO
PRIETO

GARCIA
ACADEMIA DE CHOFERES — GESTORIA DEL AUTOMOVIL
Vehículos de enseñanza: SEAT 600
RENAULT 4-4
GORDINI.
Oficina: Muro de la Mata, 12. Academia: Ingeniero La Cierva, 2.
TELEFONOS 2353 y 5171.

El Fantasma III — Por Lee Falk y Sy Barry (164)

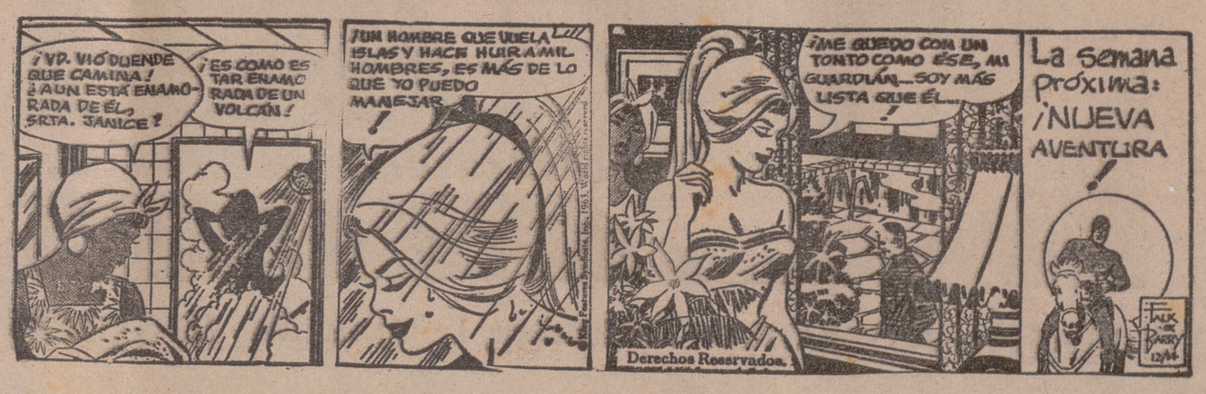

Deportes

Deportes

R. Unión, 1
Logroñés, 0

Tardía (minuto 79) pero justa victoria guipuzcoana

BALANCE

DEFENSA:

El mejor encuentro de la temporada

MEDIA:

No hubo un hombre ordenador de juego

DELANTERA:

Careció de total profundización

REAL UNION, 1 (Del Campo); LOGRONES, 0.

Alineaciones:

REAL UNION.—Rincón (1); Gorriti (2), Castellanos (2), Alberdi (2); Otaegui (1), Ayesa (3); Arrastia (0), Zapirain (1), Gallastegui (2) Del Campo (2) y Amezqueta (1).

LOGRONES.—Emilio (2); Fausti (3); Morito (3), Zabala (3); Ocio (1), Ausaberri (1); Godoy (0), De la Hermosa (0), Abilio (0), Pirulo (0) e Hidalgo (0).

ARBITRO:

Dirigió el encuentro el señor Romo, que no tiene muchos "incondicionales" en Gal. Se complicó la vida él solito. Anuló dos goles al Real Unión; el primero, dudoso, y el segundo justísimo, al emparedar dos jugadores a Emilio en su salida.

EL GOL:

1—0 Setenta y nueve minutos. Saca un fuera de juego Gorriti, que casi parece un córner. Cabecea hacia atrás Gallastegui, hacia Del Campo, que clava el balón en las mallas.

INCIDENCIAS:

La mejor entrada del año. Unos seiscientos hinchas blanquirrojos. Tarde espléndida de sol y buen tereno de juego. Hubo que atender a Emilio y Fausti, por encontronazos sin importancia.

Ya saben ustedes cómo andan las cosas en la cabeza de la Liga. Ya saben ustedes la necesidad que tenía el Logroñés de los dos puntos —o al menos de uno— que se apostaban en el encuentro de Gal para seguir manteniendo sus aspiraciones a los dos puestos de la clasificación. Y saben ustedes que el Deportivo ha perdido en Irún gran parte de sus posibilidades, que —después de lo hecho en la misma jornada por el Eibar y Chantrea— se ha convertido en un serio disgusto.

Disgusto porque en la lucha del Logroñés con el Eibar, R. Unión y Chantrea esos dos puntos perdidos lo ponen todo más difícil. No diré que imposible, porque para analizar la situación queda aún tiempo por delante, pero la cuesta arriba ha aumentado en obstáculos y altura.

TACTICA

En cada una de las salidas de esta segunda vuelta del equipo se me ha dado motivo para elogiar al entrenador su planteamiento de partidos, su desarrollo y hasta, lo que es mucho más valioso, las rectificaciones que sobre la marcha se ha visto obligado a efectuar en cada encuentro por imposición de las circunstancias.

En esta ocasión, no puedo por menos de censurar y criticar la alineación y planteamiento que Perico Torres sacó en Gal.

SIN LINEA MEDIA

Cabe hacerse esta pregunta: ¿Se rompió el equipo por el fallo ruidoso de la delantera o no existió control ante la situación que adoptaron los dos volantes? Quizá si repartimos al cincuenta por ciento el motivo de la derrota, puede que demos con la justa razón de lo sucedido. Yo no sé si siempre actuarán Ausaberri y Ocio, en la misma alineación, con los números 4 y 6 a la espalda. Acaso la incompatibilidad entre ambos se habrá manifestado hoy al máximo por la falta de ofensividad que dieron. Ausaberri volvió a demostrarnos que como un hombre dedicado a chocar es aprovechable. Pero nulo, por el contrario, al situarle en zonas desde las que es obligado serenar el juego, ordenarlo e iniciarlo con una construcción efectiva. En cuanto a Ocio —que ha venido haciendo magníficos partidos—, se colocó muy atrás, en una labor demasiado defensiva, sin que nadie se retrasase para cubrir su puesto, dejando terreno suficiente al frío para desenvolverse en la zona del centro, que es tan necesaria. Aquí estuvo, a mi juicio, uno de los errores.

En el Estadio de Gal faltó el jugador que ordenara, que dejase sentir la influencia de un fútbol más sereno, tras un ataque al que se permita otra libertad de acción. En la carencia de este resorte y en las maneras de conjunto a la hora de olvidarse del contraataque, para buscar con más holgura el gol, es posible que se comprenda lo que pasó el domingo. Esta situación estaba decidida de antemano y los hechos han venido a darme la razón.

Por eso, creo que la responsabilidad en el tropiezo hay que comprenderla no sólo en el fallo de una delantera totalmente inexistente y abúlica, sino en el fracaso de unos medios a la hora de ordenar el juego y dominar el centro, a los que quiso suplantar Pirulo en un trabajo incesante como inútil y en el que corre el peligro de pagar las consecuencias de un esfuerzo excesivo.

TAMBIEN SIN DELANTERA

Yo comprendo que entrenador le dé «muchas vueltas» a la línea delantera. Pero hay que darle una radical, que la falta de jugadores hace aún más difícil y angustiosa: de CINCO, por lo menos CUATRO tienen que tener espíritu de ataque, de gol, de profundización. Al revés que el domingo.

Esta es la realidad. El ataque ni tiró ni hilvanó. No jugó nadie; ni los extremos, ni el interior De la Hermosa, que no remató nada, ni dio pase alguno, sino en una sola vez. Hidalgo, muy marcado y sin hombre que supiera lanzarle, y Godoy estuvo ausente y desentendido de todo. Abilio, con su hormigueo de aquí para allí, pero sin llegar a rematar ante el meta Rincón. Lo única disculpa que cabe a Pirulo es que andaba metido en oscuras labores de la zona central. La defensa local y el portero pudieron, pues, con las esporádicas arrancadas mal apoyadas, con pases sin profundidad.

LA DEFENSA, EXTRAORDINARIA

El bloque defensivo rojiblanco dejó sentir el valor y la fuerza de los jugadores que forman una auténtica cerradura. Los tres estuvieron inmejorables y a ellos se debe el que el equipo no haya vuelto con más goles en su castillero. Y el portero no tiene que envidiarles. La verdad, como es.

Bueno. Esto fue todo. El tropiezo ha sido grave y las posibilidades, como se puede comprender, se han reducido. Pero aún todo es posible y hay puntos y puestos que dilucidar. Y tenemos que contar también con lo que hagan el Eibar, Real Unión y Chantrea en las jornadas venideras.

Paco MARTIN LOSA

Flores sobre la tumba de MAYORAL

Nadie de los muchos aficionados con que cuenta el C. D. Logroñés habrá olvidado al gran jugador Mayoral. Este hombre que una enfermedad se lo llevó en plena juventud y precisamente cuando defendía los colores del equipo riojano.

El domingo por la mañana, los jugadores de la actual plantilla, con el entrenador y la directiva, acudieron al cementerio de Irún y depositaron una corona de flores sobre su tumba.

El Alfaro venció en La Florida (3-0) al Mirandés

Con buena tarde y gran asistencia de público se celebró el encuentro de fútbol en el que la afición, a pesar del resultado del mismo a favor de los propietarios del campo, salió algo defraudada por el poco juego realizado.

A los 36 minutos hubo una bonita continuación de la delantera, pasando Urroz a Elso, que de fuerte cañonazo consiguió introducir el balón en la puerta del Mirandés. Los restantes minutos hasta el final de la primera parte son de dominio alfareño, que logra lanzar otros dos nuevos córners sin resultado.

Dio comienzo la segunda parte con un buen avance de los blanquillos, que parecía habían vuelto a resurgir, consiguiendo buenos avances la delantera, sin duda porque la línea media jugó más que en la primera mitad, y los interiores, más adelantados, hacían un fútbol más eficiente y más vistoso.

A los 21 minutos vino el segundo gol, por mediación de Gurría, a un pase de Varea, de fuerte cañonazo.

Siguió presionando el Alfaro, y a los treinta minutos sacó Urroz una falta muy bien colocada, y el defensa central, de un fuerte cabezazo, introdujo en su misma puerta el balón, consiguiendo de esta forma el Alfaro el tercer tanto.

Siguió el dominio de los de casa y sus jugadores jugaban a placer, consiguiendo sacar otros dos nuevos córners sin resultado para el marcador.

Alineaciones:

Alfaro. — Pereira; Imirizaldu, Goñi, Benzulce; Matías, Sebastián; Rafa, Varea, Elso, Urroz y Gurría.

Mirandés. — Del Río; Elcoro, Aldareguía, Palix; Arenoza, Zubizarreta; Cendaya, Núñez, Letamendía, Aznar y Uncilla.

Destacados: Por el Alfaro, Benzulce, Elso y Gurría, y por el Mirandés, Uncilla, Letamendía y Aznar.

El arbitraje del señor Martínez-Zugasti, bastante bueno

E. C.

Villalonga selecciona para jugar contra Irlanda

MADRID, 12.—Los jugadores llamados son:

Porteros.—Iribar y Pepín, del Atlético de Bilbao y Betis.

Defensas.—Calleja, del Atlético de aMdrid; Colo, del Betis; Gallego, del Sevilla; Olivella, del Barcelona, y Rivilla, del Atlético de Madrid.

Medios.—Fusté, del Barcelona, y Zoco, del Real Madrid.

Delanteros.—Lapreta, del Zaragoza; Amancio, del Real Madrid; Luis, del Betis; Marcelino, del Zaragoza; Pereda, del Barcelona; Veloso, del Deportivo de La Coruña; Villa, del Zaragoza, y Gento, del Real Madrid.—Alfil.

Gómez del Moral, vencedor de la Vuelta a Levante

VALENCIA. — Antonio Gomez del Moral se ha proclamado vencedor de la Vuelta Ciclista de Levante, y el italiano-argentino Bruno Sivilotti fue el vencedor de la novena y última etapa.

CLASIFICACION GENERAL

1.—Antonio Gómez del Moral con 29-55-10.
2.—Antonio Barrutia, 29-55-21
3.—Eusebio Vélez, 29-56-24.
4.—Salvador Rosa, 29-57-11.
5.—Pietes Rentmeester, 29-57-35.
6.—Giusseppe Fezzardi, 29-58-09.
7.—Pérez Francés, 29-58-16.
8.—Valentín Uriona, 30-04-18.
9.—Carlos Echevarría, 30-04-27.
10.—Ginés García, 30-04-28.

COSECHADORAS

Claas

PRIMERA MARCA EUROPEA

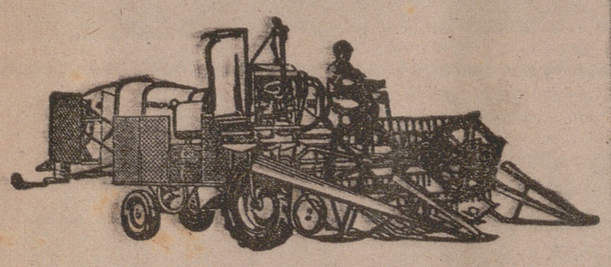

Es la fábrica mas antigua y de mayor producción de Europa.

Es la única que fabrica 10 diferentes modelos "a medida" tanto de arrastre como automotrices.

Recolecta con sus cosechadoras casi un tercio de la superficie cerealista de Europa.

DISTRIBUIDOR PARA RIOJA Y NAVARRA:

MARIANO DEL HIERRO

HARO (Rioja) Teléfono 389

CENTRAL IMPORTADORA AGRO - MECANICA, S. A.

D. Ramón de la Cruz, 98. MADRID

NUEVA LINEA PRIMAVERAL

estupendas colecciones con lo más apropiado para cada edad

TRAJES
PRENDAS SPORT
AMERICANAS
PANTALONES
JERSEYS
CAMISAS

Ahorrará tiempo visitando primero

tricofin

Calvo Sotelo, 2

Henry Colomer Ltda. se acerca más a la mujer riojana

«Desde ahora, Logroño cuenta con una Sucursal que atenderá las necesidades de las provincias de Rioja y Soria»

«Somos la única empresa española que se fabrica integramente los secadores»

El domingo celebro el Gran Festival del Peinado en la Sala Rex

BENDICION DE SUS LOCALES

Se suele decir que la mujer sólo tiene la cabeza para peinársela. Y, a lo mejor, es cierto. Porque la verdad es que su preocupación por la presentación de sus cabellos es desmedida. Acaso sea eso lo que desde hace unos años a esta parte haya motivado que los profesionales del peinado se multipliquen y que las firmas dedicadas a proporcionar a estos lo necesario alcanzasen categoría universal. En España, esta marcha ascendente no ha sido una excepción. A diario vemos aumentar los rótulos de esta especialidad y, consecuentemente, elevarse el número de laboratorios, talleres y productos vinculados al arte de ordenar el pelo.

Una marca con rango internacional es la de Henry Colomer Lda. Un prestigio consolidado con el tiempo que durante cuatro lustros trabajó, en colaboración con la sucursal de Zaragoza y con enfervorizado entusiasmo, Perfumería Torino. Pero actualmente, debido al auge y necesidades de una mayor aproximacion entre el proveedor y los clientes, se han visto imperiosamente necesitados de dotar a Logroño de una sucursal donde la comodidad para

los peluqueros resalta por sí sola. Pero ordenemos las ideas que la jornada fue bastante movida.

FESTIVAL

A las diez treinta de la mañana del domingo día 1.º, se congregó en la Sala Rex un nutrido contingente de interesados en presenciar unas demostraciones de peluquería que imponía a los asistentes en las nuevas líneas que la actualidad define. Competentes equipos de Zaragoza, Barcelona y Pamplona dieron clara muestra de su velocidad al peinar, dejando las cabecitas femeninas de varias señoritas primorosamente terminadas, utilizando, claro está, todo el material de Henry Colomer. Merecen destacarse dos nuevos tipos de secador que entusiasmaron por sus cualidades. Deseamos que sepan que Henry Colomer es la única empresa española que se fabrica integramente esta clase de aparatos. Es de evidenciar la intervención de don Eusebio Yepes, demostrador que en festivales europeos ha dejado a España en primerísimas posiciones.

Durante el desarrollo de las demostraciones, se obsequió a todos con un coctel.

A fin de romper la monotonía y por la larga duración de la velada, se intercalaron dos etapas de un desfile de modelos, presentado por cuatro jovencitas que, de la mano de Almacenes San Bernabé, pasearon un total de 42 prendas en "pret a porter", como un avance de la moda para la temporada primaveral.

Detalló las demostraciones y aireó "los pases", don Alberto Boixereu Bastida, director comercial de la Central de Barcelona.

La moderna orquestina "The Black Rocker's" amenizó las tres horas que duró el acto.

Tanto en la entrada al salón como en su interior, aparecían diversos carteles y pancartas con motivos alegóricos.

Un estrado amplio y una luz inteligentemente distribuida, complementaron el feliz resultado de este Festival del Peinado, celebrado en la capital de la Rioja.

BENDICION DE LOS NUEVOS LOCALES

A las cinco de la tarde estaba prevista la bendición del nuevo local que en la Avenida de España abre en Logroño Henry Colomer Lda. A la hora prefijada se procedió a la ceremonia, de la que se encargó el reverendo señor don Andrés Calvo Marín, párroco de Santa Teresita. Tras las exigencias religiosas, dirigió unas palabras ampliando la significación del momento. Asistieron al mismo el señor Baixereu Bastida, en representación de don José Colomer; don Juan Sanz Viñau, delegado comercial administrativo de la Casa; don Juan Casellas Milá, director de la Sucursal de Pamplona; el delegado apoderado, don Jesús Sánchez Castañés; don Eusebio Yepes, director artístico, y numerosas personas del gremio de peluquería.

Concluyó con unas frases don Jesús Sánchez, ofreciéndose incondicionalmente. A continuación, la totalidad de los invitados pasó a Cafetería San Remo, donde fueron gentilmente agasajados con un vino español.

ALGUNAS NOTICIAS

Creyendo de interés determinados datos sobre la nueva Sucursal de Henry Colomer en nuestra ciudad, sugerimos el diálogo, y en las oficinas del establecimiento charlamos un rato con la totalidad de los señores vinculados a la firma. Nuestra curiosidad se disparó y, alternativamente, nos fueron llegando las respuestas de unos y otros labios.

—¿Cuántas Sucursales hay actualmente en el país?

—Treinta.

—¿A quién atiende la de Logroño?

—A todos los peluqueros de las provincias de Logroño y Soria.

—¿Qué proporciona Henry Colomer Ltda. a sus clientes?

—Todo lo necesario para el montaje de su industria: desde una cortina a una alfombra, desde un secador a la pinza más minúscula. Incluso les facilitamos, completamente gratis, un proyecto de su decoración, sujeto siempre a las variaciones que se deseen. Resumiendo: Con cuatro paredes que se nos faciliten, tenemos suficiente. Le hacemos la instalación completa.

Entendemos que Henry Colomer tiene solera.

—¿Muchos años en esto mismo?

—¡Hombre! Tenga en cuenta que su fundación data de 1923.

—¿Fabrican Vds., asimismo, productos de perfumería?

—Un minucioso laboratorio estudia, comprueba y perfecciona cada avance que en la materia se consigue.

Hace unas horas habíamos sido testigos de unas exhibiciones interesantísimas. Y se nos escapa una interrogante:

—¿Estas demostraciones se hacen únicamente cuando cobra vida una nueva Sucursal?

—No. Se presentan en toda España. Nuestro objetivo es adelantarnos a desentrañar las líneas más actuales en peinados. Aparte de que el desarrollo creciente de nuestra marca nos obliga a no abandonar los festivales.

La plaza de la Estación de Autobuses gana en comercios. Y nosotros apuntamos:

—¿Es éste el más idóneo emplazamiento para la estrenada Sucursal?

—Desde luego. Se hallan cercanas las dos estaciones. Para los de Rioja es muy cómodo por viajar en líneas de automóviles; para los de Soria, el tren los deja a pocos metros. En plaza no existe problema. Los servicios, incluso los interprovinciales, los hacemos en vehículos propios.

—¿Informa Henry Colomer de algún modo en particular de tendencias, avances y novedades?

—A tal extremo, que edita una revista a todo color titulada "Las Ondas", donde se recoge, gráfica y literariamente, todo cuanto encierre notorio interés para los industriales peluqueros.

.....

La conversación se mantiene durante largo rato. Pero no es posible recoger en estas líneas su extenso contenido. Unicamente llegamos a la conclusión de que "tomarle el pelo a la mujer es una cosa importante".

Fernando G. SARASA *

¿Necesita COCINA eléctrica o de butano? ¡Decídase!... A la una... a las dos... y a

TRE

ELECTRICIDAD

TALLER DE FERRALLA «MIFERR»
AL SERVICIO DEL CONSTRUCTOR
Encargue las armaduras que necesite para su obra y, rápidamente, las tendrá dispuestas para que usted las hormigone
UN PROCEDIMIENTO MODERNO QUE LE AHORRARA TIEMPO Y DINERO
Servimos a toda la provincia y limítrofes
PRESUPUESTOS SIN COMPROMISO
C/ LARDERO, 47, BAJO. LOGROÑO

a nuevos tiempos, nuevos métodos.

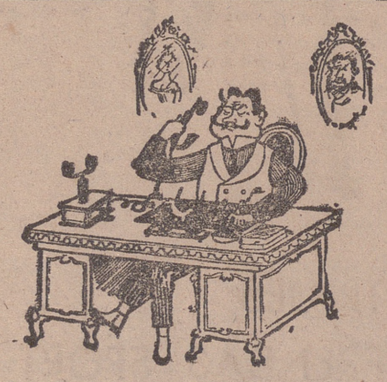

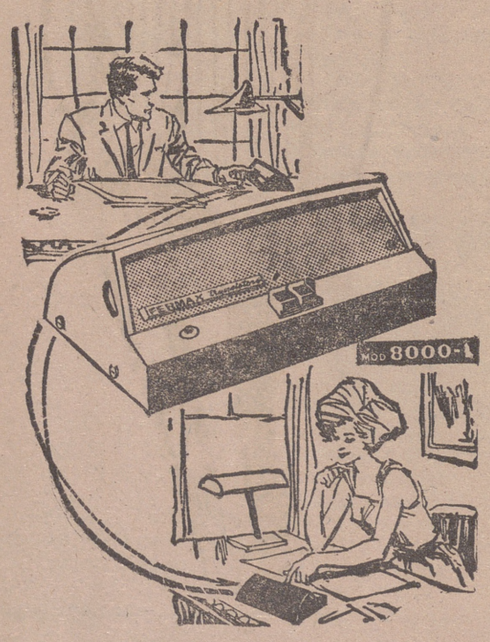

INTERFONOS FERMAX TRANSMITEN SUS ORDENES AL INSTANTE

1.990 pts

EQUIPO COMPLETO

Con solo "apretar un botón" podrá Ud., MEDICO, ARQUITECTO, ABOGADO, NOTARIO, INDUSTRIAL, PARTICULAR, tener resuelto su problema de comunicación interior.

Solicite amplia información e incluso demostraciones

ELECTRONICA FERMAX INTERCOMUNICACION

GRAN VIA RAMON Y CAJAL, 47 Tno.: 25 58 04

EN TODOS LOS DESPACHOS DE LOS HOMBRES DE ACCION

DISTRIBUIDOR:

OSABA - Electricidad

Ventas: Gral. Mola, 19 • Talleres: Dres. Catrosvieio, 22

VéGé Alimentación

10 % DESCUENTO EN BONOS - DINERO

	P.V.P.	BONOS
Guisantes	13'00	26
Alcachofas	22'50	45
VéGé-Cao	9'50	19

OFERTA-CHOQUE

del 1 al 10 de marzo

LA CARTILLA MILLONARIA

EXIJA LOS BONOS VEGE Y AHORRARA DINERO Y, ADEMAS, LE HARA PARTICIPAR SIN MAS TRAMITE EN EL SORTEO MENSUAL DE

Un coche Seat 600 - Tres televisores Vanguard

Y CIENTOS DE APARATOS ELECTRODOMESTICOS Y LOTES DE PRODUCTOS VEGE

Ullastres da cuenta de las importaciones agropecuarias efectuadas por su Departamento

(Para informar debidamente sobre el tema)

(Conclusión)

Aparte de esto, determinadas Cooperativas agrícolas, y concretamente la de Nuestra Señora de los Reyes, de Sevilla, "Hytasa", así como "Fidisa" y "Ceghuj", realizaron numerosas gestiones ante la Organización Sindical y la Administración, exponiendo la grave situación en que se encontraban como consecuencia de unos stocks de fibras a los que no podían dar salida, ya que el Instituto de Fomento citado no podía hacerse cargo de la mercancía, y en el mercado interior tampoco se encontraban demandantes para aquella clase de fibra, al mismo tiempo que se estaba notando la falta de otros tipos y calidades no producidos —no en medida suficiente— en el país. La presión de las autoridades sindicales puso en marcha a la Comisión Interministerial del Algodón, e incluso al Gobierno, para tratar de encontrar un remedio a esta situación. El problema consistía en que dichos stocks correspondían a la parte que por no ser teóricamente excedentaria, debía ser pagada a precio alto, incapaz de ser obtenido mediante su exportación en el mercado internacional.

La exportación de dichas fibras hubiera originado, para garantizar el precio de protección, una pérdida de 20 pesetas por kilo de fibra.

Así las cosas, el Ministerio de Comercio aceptó, bien contra su gusto, por ser cada vez partidario de estas operaciones, en compensación, el ligar la operación de exportación de los stocks de dichas Cooperativas con el de importación compuesta de las calidades que escaseaban en la Península, haciéndose posible con ello la salida, sin pérdida para nadie, de algodón de las Cooperativas. La Comisión interministerial aprobó esta solución, fijando la cifra de importación en 17.500 toneladas. La operación se confió al Instituto de Fomento, que sería el único importador, y el que determinaría las calidades a importar. Para poder realizar la importación, el Instituto debería justificar previamente que había sido realizada la exportación de una cantidad equivalente del algodón excedentario. Tales fueron las instrucciones que, con fecha 9 de junio, cursó la Dirección de Comercio Exterior de este Ministerio al Instituto de Fomento del cultivo de fibras textiles. Por este procedimiento, el Instituto ha solicitado y obtenido hasta ahora licencias de importación por la cantidad de 12.000 toneladas, no habiendo llegado por lo tanto a la cifra autorizada por la Comisión Interministerial. Según justificantes presentados por el Instituto, ha sido previamente exportado un tonelaje exactamente igual de algodón nacional.

SE CONTO CON TODOS

Esta es la historia con respecto al algodón, en el que, como puede verse, nada se ha hecho sin contar previamente con los demás Ministerios, e incluso toda la operación ha sido montada a petición de los propios interesados, la Organización Sindical y el Ministerio de Agricultura. Por cierto que en alguna de las intervenciones, durante el debate en la Asamblea, se aludió a las condiciones percibidas en la importación como posible estímulo de la misma. Seguramente el que tal decía desconocía que el importador había sido el Instituto de Fomento, que, por lo demás, poco beneficio habrá obtenido de la operación —si es que le ha quedado alguno—, ya que el que haya obtenido ha tenido que ser dedicado a primar el algodón exportado.

Pasemos ahora al tema de la carne de cerdo.

CARNE DE CERDO

Los españoles recordarán seguramente —muy especialmente las amas de casa— el alza que experimentó este artículo durante los años 1961 y 62, como consecuencia de la aparición de la peste porcina. Tal subida de precio correspondía a la que había experimentado para el productor, ya que en matadero los precios para el cerdo blanco de calidad normal, desde enero de 1961 a enero de 1963, habían subido de 34 a 43 pesetas, aproximadamente, kilo canal. Como consecuencia de dicha subida y de la escasez del producto en el mercado hubo que realizar algunas importaciones durante los años 1961 y 62: en total, unas 19.500 toneladas entre los dos años, lo que sobre un consumo nacional de más de medio millón de toneladas en el mismo período de tiempo representaba el 3'8 por ciento de aquél, cantidad que, dada la presión alcista del mercado, no representaba, como puede verse, gran cosa.

A finales de 1962, los precios dejaron de subir, pero no bajaron en matadero. En los primeros meses de 1963, el kilo en matadero siguió pagándose alrededor de 42 pesetas hasta abril de dicho año. Durante los meses de enero, febrero, marzo y abril, hasta el día 15, las importaciones contratadas fueron de unas 8.200 toneladas, previstas en principio para llegar a lo largo del año a cubrir las necesidades totales del consumo en fresco de la industria.

Pero con fecha 19 de abril de 1963, el Sindicato de Ganadería se dirigió al comisario de Abastecimientos exponiendo que, después de ponderadas las necesidades nacionales y las de importación de modo que no ocasionasen lesión a los intereses de la producción, solicitaban que se importasen 120.000 canales más de cerdo congelado, que deberían estar situadas en puerto español a razón de 60.000 canales en los meses de agosto y septiembre. Dichos 120.000 canales, sobre la base de un peso medio por canal de unos 70 kilos, que era el que tenían los que hasta entonces se venían importando y se previa que se iban a importar representaban una cifra de alrededor de 8.400 toneladas.

El Ministerio de Comercio, que había previsto que los precios habían empezado a flexionar en matadero a partir de mayo, autorizó, en 14 de junio, a la Comisaría de Abastecimientos a contratar la importación de 73.000 canales procedentes de China (los célebres cerdos chinos que han provocado en la Asamblea algún comentario tan irónico como injustificado para el Ministerio). Es de subrayar que el peso de estos 73.000 canales ha sido escasamente de 40 kilos por canal, por tratarse de razas más pequeñas, por lo que su peso total no superó las 2.800 toneladas, cuya importación se terminó en los últimos días de agosto, dentro, por lo tanto, del plazo solicitado por el Sindicato. Desde dicha fecha, es decir, durante los seis últimos meses, no se ha realizado ninguna importación ulterior. El Ministerio, confirmado en su idea por la baja de los precios, que continuó durante los últimos meses del año 1963, hasta alcanzar en matadero, en diciembre de dicho año, la cifra de 32 pesetas kilo, no autorizó importaciones adicionales, cerrándolas en dicha cifra de 2.800 toneladas frente a las 8.400 solicitadas por el Sindicato.

Queda, pues, bien claro:

1.—Que las importaciones a partir del mes de abril de 1963, han sido realizadas no sólo de acuerdo con el Sindicato, sino a petición suya y por bajo de las cifras que solicitó.

2.—Que por lo menos hasta los primeros meses de 1963, las importaciones no perturbaron lo más mínimo al productor nacional, permitiéndole mantenerse en precios por entonces claramente remuneradores.

3.—Que el Ministerio de Comercio ha cerrado la espita a las importaciones en cuanto ha visto que no sólo eran ya innecesarias, sino perjudiciales.

—Entonces, señor ministro, ¿cuál cree usted que ha sido la causa de la caída de precios del ganado porcino?

CAUSAS DE LA BAJA DE PRECIOS

—Si quiere usted que le diga cuáles creo yo que han sido las causas del derrumbamiento de los precios del ganado de cerda a título meramente de impresión obtenida de las informaciones que nos han llegado, me atrevo a opinar que la gran elevación de precios producida durante 1961 y 1962 constituyó un estímulo poderoso para que los criadores de cerdos aumentasen el número de éstos. El fenómeno se hizo especialmente posible en los cerdos blancos, para los que el aumento es rápidamente viable a través de las técnicas de estabulación cada vez más rápidamente aplicadas en España. Así, por ejemplo, tengo noticias de que alguna Cooperativa levantina que el año anterior había criado 4.000 cerdos ha elevado el número este año a más de 8.000. No es aventurado creer que no haya sido el único productor que haya hecho algo de este tipo. Puede suponerse, por lo tanto —cosa que los hechos están demostrando ante la continuada oferta de cerdos a Comisaría, acogiéndose al sistema de protección montado al efecto—, que la producción este año ha rebasado con mucho las necesidades del consumo y ha originado el atasco en las ventas y el mantenimiento de bajos precios en el campo. El problema ha sido y está siendo, en definitiva —aparte del retraso de salida de montanera en el caso del cerdo ibérico, alimentado con bellota, y de alguna otra razón complementaria que ha podido concentrar la oferta en momentos determinados—, un problema de exceso de producción súbita y general, que la falta de estadística conocidas a tiempo, y de confianza, ha hecho imposible de canalizar, orientar o combatir en el momento oportuno. Es éste un problema de carácter general que no ha incidido sólo sobre el ganado de cerda, sino también en otros sectores, como, por ejemplo, en el de la producción de huevos y pollos.

LOS POLLOS

—A propósito de pollos, ¿no ha habido también últimamente alguna protesta por haberse autorizado importaciones en un momento en que parece que lo que hay es de sobra en el mercado?

—No es que parezca, es que la hay. Como le decía, el caso es muy parecido al de los cerdos. Las nuevas técnicas, utilizadas en este caso con un dinamismo extraordinario por el sector productor correspondientes, y que afectan a la selección de los reproductores, al régimen de alimentación y al que podríamos llamar de estabulación en jaulas que supermecanizan la vida de los animales, permitiendo que un solo hombre pueda atender a más de 8.000 de ellos —se trate de gallinas o de pollos de engorde—, técnicas que han empezado a ser utilizadas simultáneamente por un gran número de empresas, han originado un incremento de producción súbito por falta de información, y a todos es patente la baja experimentada últimamente por el precio de los huevos, como por el de la carne de pollo. El fenómeno es internacional, pero ha hecho descender los precios de tal forma que en los criadores que emplean métodos tradicionales les ha hecho descender por debajo de éstos.

NO HUBO IMPORTACIONES

Es un problema sobre el cual está el Gobierno, pero yo sólo quería aquí decirle que nosotros no sólo no hemos hecho importaciones que pudiesen agravar el problema, puesto que prácticamente no se ha realizado ninguna en los últimos 3 años, sino que la única licencia concedida lo ha sido por un importe de 34 toneladas de pollos despiezados y congelados. Comparen ustedes esta cifra con las 100.000 toneladas que constituyen el consumo nacional español al año en estos momentos y comprenderán por qué he dicho que prácticamente no se han hecho importaciones. Pero es que, además, estas 34 toneladas se han concedido a una sociedad como importación-muestra, con el fin de realizar una prospección de mercado y dedicrase posteriormente, en caso de que el resultado fuera optimista, a esta nueva actividad industrial utilizando precisamente materia prima nacional, es decir, pollos producidos en el país, con lo cual se habría encontrado una nueva salida para éstos, y ayudado a paliar el problema de la superproducción del sector.

—¿Hay, señor ministro, algún otro producto agrícola o ganadero en el que las importaciones hayan sido consideradas como lesivas por los productores nacionales?

—Con carácter general, creo que la única que se ha discutido y aireado incluso en la Prensa, ha sido la cuestión de la importación de quesos. Aparte de esto, en la Asamblea se hizo alusión por alguno de los asistentes a las importaciones de pimentón y a las de maíz.

PIMENTON

En relación con el pimentón, se afirmó que se habían importado determinadas cantidades, que, según dichas noticias, deberían alcanzar en el futuro hasta el millón de kilos, protestando porque, según decían, en este momento se encuentran almacenados, y sin poderse vender, dos millones de kilos. No se cuál es la fuente de donde se han obtenido tales datos. De los que obran en este Ministerio, resulta que de pimentón no se ha importado, ni que yo sepa se piensa importar, ni un solo kilo; que no hay grandes almacenamientos de pimentón, porque no los hay nunca, ya que el pimentón dulce de Levante, que ha sido evidentemente el aludido y se elabora, por tanto, sobre pedido interior o exterior. Que la oferta, en todo caso, no es excesiva sobre la demanda, sino más bien lo contrario, lo muestra el hecho de que la cáscara de pimiento seca para pimentón, que en el pasado año osciló entre 350 y 500 pesetas por arroba, ha llegado este año a estar a 600 pesetas. El sector, por lo tanto, no está deprimido. Las importaciones que han podido llegar a oídos del alarmado asambleísta, deben ser dos importaciones, respectivamente, de 200 toneladas cada una de cáscara de pimiento marroquí, y que han venido como primera materia para una exportación contratada de pimentón que, de otra manera, no hubiera podido realizarse, dado el elevado precio que ahora tiene la cáscara nacional, y que es precisamente el índice de su escasez de oferta. Hasta ahora, las exportaciones de pimentón habían tenido como origen el propio pimiento nacional, y es de esperar que pueda volver a ser así en el futuro.

EL MAIZ

La alusión a las importaciones de maíz tiene, al menos desde el punto de vista de la competencia de este Ministerio, menos explicación todavía. El maíz, con la cebada y algunos otros artículos, ha sido uno de los primeros productos agrícolas que hemos hecho entrar en el régimen de derechos reguladores a la importación, régimen que, al mover dichos derechos semanalmente en sentido inverso a los precios que tiene la mercancía en el exterior, evita que ésta pueda entrar en el país por debajo del precio de protección fijado para el producto nacional. El sistema, acogido con alborozo por los productores nacionales, está funcionando a plena satisfacción, especialmente para ello, y de hecho el Estado les ha garantizado un precio superior al de protección, ya que los precios internacionales han sido últimamente superiores, incluso sin sumarles los derechos reguladores a los de protección interior, con lo cual los precios reales interiores han podido mantenerse por encima del de protección. Las importaciones se realizan automáticamente por los importadores que lo desean, que son, como es lógico en este producto, todos ellos ganaderos; es decir: miembros de las Hermandades. Y la Comisaría de Abastecimientos, como tal, no ha realizado ninguna importación desde que entró en funcionamiento el sistema. Me sorprende, por tanto, la acusación de que sus importaciones estaban haciendo que el maíz nacional se estuviese pudriendo en los graneros. Las únicas importaciones no realizadas por particulares desde que entró en juego el sistema, lo han sido por el Servicio Nacional del Trigo, al que se han autorizado, a partir de aquel momento, licencias por importe de 72.000 toneladas, habiendo traído de ellas hasta el momento presente 52.000.

LOS QUESOS

En el asunto de los quesos ha habido mayor razón para hablar de importación de cifras relativamente altas, pero la cuestión es también muchísimo más complicada que en los casos anteriores. Entre los escasos productos liberalizados de carácter agrícola figura este producto, y cuando se liberó, e incluso se negoció como una de las partidas de rebaja arancelaria por parte española en GATT, a cambio de toda una serie de concesiones de los demás países que afectaban y beneficiaban prácticamente todas ellas a la exportación del campo español, se hizo sin oposición del Ministerio de Agricultura los derechos arancelarios que gravaban, y aún gravan después de la rebaja, la entrada de quesos extranjeros en España, son tan elevados que no había justificación moral para mantenerlos. Tales derechos están situados actualmente en el nueve por ciento de la tarifa fiscal, y de hecho hasta un determinado momento después de la liberalización no hubo problema de competencia masiva a la producción nacional. En este momento, algún país extranjero introdujo determinadas primas, de cuantía bastante elevada, a ciertos tipos de quesos de exportación y entonces fue cuando empezó a afluir a España una cantidad a todas luces excesiva de estos tipos (hola, nata y fundido).

DEFENSAS

A petición de los interesados, se puso entonces en marcha el mecanismo de los derechos compensadores o anti-dumping, que fueron, después de detenido estudio, fijados en 20 pesetas por kilo. Aparte de eso, la Comisión de valoración para las importaciones a precios anormales —otro de los instrumentos que están ya funcionando para impedir las prácticas viciosas del comercio internacional que pueden dañar injustificadamente a nuestros productos— tiene en estudio, de acuerdo con la tramitación reglamentaria, suficientemente defensora de los intereses nacionales, otras licencias presentadas de las que pudiera también darse el caso de una infravaloración desleal.

PROBLEMA RESUELTO

No obstante, y pese a estar el problema resuelto por ahora, la solución final tendrá que tener en cuenta toda una serie de factores que juegan en el asunto, que han de jugar aún más en el futuro, y que, en definitiva, son también, aunque puedan parecer a este sector desfavorable para él, favorables en su conjunto para la agricultura y la ganadería españolas.

En efecto, me refiero, en primer lugar, a que las medidas anti-dumping son siempre peligrosas, y por eso hay que aplicarlas en la medida estrictamente necesaria y sólo con una plenísima justificación; porque se sabe quién y cómo se empieza, pero, a través del juego de las represalias más o menos justificadas, y hasta que se aclara esa justificación, no se sabe cómo ni quién termina. Además, el campo español no debe olvidar que somos muchísimos más exportadores que importadores de sus productos y que en ese juego más tenemos que perder que ganar.

SER COMPETITIVOS

El campo español —propugnador máximo de la integración europea porque, en definitiva, es por él fundamentalmente por quien vamos hacia ella— tiene que irse haciendo a la idea de que para mantener y ampliar las salidas de sus productos a Europa, tendrán, en caso de integración, que luchar denodadamente para ponerse en línea en algunos productos que hoy por hoy no se encuentran en línea de competividad en precio o en calidad. Esa última de la falta de calidad es precisamente la situación de algunas de las variedades del queso español, que distan mucho de estar a un nivel europeo y en las que sólo se hará el esfuerzo de mejorarla si en el horizonte aparece una competencia potencial que pueda disputarle el terreno.

—Muchas gracias, Sr. ministro, por su información. ¿Quiere usted decirnos, para terminar, unas últimas palabras de resumen y colofón?

—Pues que creo que hemos de volver sobre estos temas porque, como usted ve, son muy complicados y nos va mucho en que todo el mundo los vaya entendiendo. Tengo que decir que me preocupa la falta de información que al respecto se ha puesto de manifiesto en la Asamblea y que ha conducido a achacar responsabilidades sobre el Ministerio de Comercio en las que no ha incurrido. Falta de información tanto más inexplicable cuanto que, como ha podido usted ver en más de una de las cosas que le he expuesto, los interesados podían y debían haber estado suficientemente informados; quizás la causa haya estado en la ausencia de las deliberaciones de la Asamblea de algunos de los dirigentes sindicales que podrían haber aclarado a los asambleístas los extremos discutidos. Pero me parece que el problema es más general: que falta información económica suficiente de arriba abajo y de abajo arriba. Esta última, sobre todo, en forma de estadísticas fidedignas.

Este tema de la información es vital para la orientación y gobierno de la producción, especialmente de la del campo. Sus hombres tienen que darse cuenta de que si la Administración no dispone a tiempo de datos fehacientes será muy difícil, por no decir imposible, que se le preste la protección y ordenación que demandan.

LOS PROBLEMAS NO SON IMPORTACION

Los problemas del campo no son problemas de importación, al menos en los momentos presentes. Se deben a causas más varias y profundas, como la Asamblea, sin ir más lejos, ha tenido ocasión de poner de relieve. Y sin intentar lanzar cortinas de humo para difuminar las verdaderas causas de las dificultades, debemos tratar todos de arrimar el hombro. Estado y particulares, y cuanto más altos en la jerarquía económica, social y política, con mayor empeño y responsabilidad, para sacar el carro de los atascos en los que transitoriamente se encuentra.

industrias gráficas Torroba

LUCIO TORROBA

v. de rey 67. tfno 2775.

EMPRESA MUY IMPORTANTE

necesita REPRESENTANTE para capital y provincia, introducido en el ramo electrodoméstico. Garantizamos reserva. Envíen "curriculum vitae" escrito a mano a la Ref. 10.009. Apartado 1.154 BILBAO, indicando si ejercen actualmente alguna representación.

CORCHO, S. A.

Fábrica de cocinas y estufas a gas

SERVICIO DE ASISTENCIA TECNICA

TELEFONO 2500-317

DELEGACION:

Gral. Franco, 78.-Logroño

USTED

EN BREVES SEMANAS...

En su propio hogar SIN medicamentos. Distínguase entre sus amistades obteniendo: Anchas Espaldas Hombros Robustos Cintura Estrecha y un Cuerpo Fuerte Agil y Atléticamente formado. SIN molestias, SIN desplazamientos

Cupón Obsequio

para una Revista Deportiva e Informativa. GRATIS

Nombre

Calle

Ciudad

Provincia

Apart. Correos 8047 BARCELONA

sanson-institut

C. S. 17.501

Creac. Aut. Ministr. Educ. Nacional - 150 - 41

HIERROS

TUBERIA y ACEROS

ALMACENISTA

Marrodán y Rezola, S. A.

M. Villanueva, 11 (Esquina Vara de Rey)

LA RIOJA

Miranda de Ebro celebra la tradicional Feria del Angel

Se han comprado los terrenos para la construcción de un parque infantil en San Adrián

Siempre se ha caracterizado nuestra feria del Angel por su gran cantidad de forasteros que acuden a la misma, pero el día uno de marzo todos los cálculos quedaron desbordados.

Sol y buena temperatura, gran cantidad de ganado caballar, mular, vacuno y porcino, muchas casas expositoras con gran variedad de máquinas y aperos. Todo esto, mezclado con la gran cantidad de visitantes, hizo que la organización viera cumplidos sus deseos de dar cada vez más esplendor a esta feria y de rechazo que nuestra ciudad sea nombrada en los más recónditos lugares de nuestra Península.

Referente a las transacciones, hubo bastante movimiento de ventas, predominando el ganado con destino a carne, y en la parte mecánica parece que hay buenas impresiones entre los expositores.

Por la mañana, a las once, con asistencia de nuestras primeras autoridades, se procedió a la inauguración y bendición de la feria, siendo efectuada la misma por el Rvdo. Padre don Angel Tobalina, capellán del cementerio de nuestra ciudad, y a continuación fue servido un vino español a las autoridades e invitados.

La banda municipal y Rondalla Mirandesa amenizaron los actos con selectas interpretaciones.

Siguiendo el orden del programa, tuvimos ocasión de poder escuchar a los logroñeses José García Munárriz, Inma Rafer y Jesusín Martínez (El ruiseñor de la Rioja), que deleitaron a la numerosa concurrencia con sus canciones, magistralmente interpretadas, todas ellas acompañadas por el guitarrista logroñés Anselmo Martínez, y que fueron largamente aplaudidas.

Por la tarde hubo conferencias sobre ganado y maquinaria, y con esto terminó la primera jornada de la feria.

CONDE

San Adrián

CAMPO DE DEPORTES Y PARQUE INFANTIL

Tenemos la satisfacción de comunicar a nuestros lectores que las gestiones encaminadas a realizar la compra de una finca destinada a campo municipal de deportes y parque infantil han dado como resultado la compra de la misma.

Con una extensión aproximada a los 5.000 metros cuadrados, posee ya frontón, pista de tenis, piscina y hay en estudio la construcción de pistas para baloncesto y balonvolea. Igualmente se realizarán las reformas necesarias con el fin de conseguir un amplio parque infantil, dotado de los correspondientes juegos. El campo de balompié se realizará en los terrenos apropiados, con lo cual la juventud de la localidad estará debidamente dotada de instalaciones eportivas.

TELECOMUNICACION

En la Estafeta Postal de esta localidad ha sido recientemente instalado un teletipo, receptor, transmisor-copiador, con lo que el trabajo podrá realizarse en menos tiempo y mucho mejor que con el sistema antiguo. Felicitamos al señor diplomado postal don José María Baquedano, jefe de la Estafeta, por los trámites realizados con tan feliz resultado.

REPRESENTACION FORAL

Cabe el honor a esta villa tener una representación en el Consejo Foral, nombramiento que ha recaído sobre don Julián Alfredo González Sanz, elección efectuada por el tercio sindical de los Ayuntamientos del distrito de Estella. Nuestra enhorabuena al nuevo consejero.

DEL TIEMPO

Sigue el buen tiempo y las labores agrícolas prosiguen su ritmo acelerado con el beneplácito y contento del sector agrícola, pendientes en la actualidad de los resultados que se puedan obtener en la Asamblea Nacional de Hermandades de Labradores y Ganaderos celebrada en Madrid.

EL CORRESPONSAL

Cervera del Río Alhama

FUNERAL

En la iglesia de Santa Ana se ha celebrado solemne funeral por el eterno descanso de nuestro paisano y conserje del Instituto de Enseñanza Media de Logroño, don Restituto - José Sáinz Moreno, fallecido hace unos días en tan tristes circunstancias. La asistencia a los mismos ha sido muy grande, dadas las dotes personales con que contaba en su pueblo natal. A sus familiares en Logroño y aquí en Cervera les reiteramos nuestro más sentido pésame.

ARBOLADO

Hemos visto con agrado estos días cómo varios obreros hacían unas zanjas por la orilla del río Alhama y desembocadura de barrancos para poner árboles. Las zanjas están abiertas, pero parece que ya se tarda en poner los plantones. Creemos que urge su plantación porque el buen tiempo va avanzando.

FALLECIMIENTOS

Estos días últimos han fallecido en esta villa doña Lourdes Jiménez Calahorra, don Alejandro González Ochoa y doña María-Salomé Zapatero Rubio. A tido pésame.

NATALICIO

Ha dado felizmente a luz un niño, segundo fruto de su matrimonio, doña María-Jesús Zapatero Pérez, esposa del activo taxista don José Calahorra Morales. Al nuevo cerverano se le ha puesto el nombre de Jesús-José, y fue regenarado con las aguas bautismales por el Rvdo. don Pablo Rubio Chacón, director del Instituto de Segunda Enseñanza de Logroño. Enhorabuena a los venturosos padres.

CAZA

Hace algún tiempo fue cazada una torda por un familiar nuestro, que llevaba una anilla que se leía: "S. T. Ornith. Polonia-Varsovia. R. 246466".

EL CORRESPONSAL — I. R.

ESTRENOS DE CINE

«La fragata infernal», en el Moderno

Relato de fondo guerrero y naval, en los tiempos de la navegación a vela.

La acción, que deriva hacia el género de aventuras, resulta semejante a la de otras cintas de iguales características, aunque, eso sí, posee interés narrativo, está desarrollada con acierto y resulta variada y movida en todo momento, con lo que basta para mantener prendida del relato la atención del espectador.

Peter Ustinov ha sabido dar cima con buena mano a su doble cometido de realizador e intérprete. La ambientación y el clima de la cinta están bien cuidados, hay cohesión en el desarrollo de la trama argumental y ésta ha sido relatada en el estilo ágil y directo que requería, bien equilibrado con el dramatismo de algunas escenas, todo lo cual logra infundir cierta altura al conjunto de la cinta.

En la interpretación, francamente buena, junto a Ustinov destacan Robert Ryan y Melvin Douglas.

La fotografía, en blanco y negro, es también de buena calidad.

INAUGURACION de la temporada de grandes ESTRENOS en programas dobles MONUMENTALES en exclusiva

El triunfo de un nuevo HUMOR con el tema del AMOR

CRISTINA GALBO
LINA ONESTI
PEDRO D. DEL CORRAL
JOSE V. CERRUDO

UNA PRODUCCIÓN ECO FILMS, S.A. IMPALA, S.A.

Fíjense bien: ¡¡Un caso sin precedentes!!

CINCO premios en el Festival de San Sebastián de 1963
OVACIONADA insistentemente en el mismo Festival.
OVACIONADA en Logroño en la función de pre-estreno

HOY — Continua de 4'30 a 12'30 — Pases aprox. del estreno: 4'30-7'45 y 11 — Pases aprox. del reestreno: 6'05 y 9'25 — (Aut. para mayores de 14 años) — DIANA

ADEMAS, el REESTRENO pletórico de ACCION ARROLLADORA

«Hasta el último aliento»

Por Richard Todd, Peter Sellers y Elizabeth Sellars

Atenea - Hoy

Continua de 4'30 a 12'30

(Autorizada mayores de 18 años)

EXITO CRECIENTE DE UNA GRAN PELICULA QUE VD., VD. y VD. NO DEBEN PERDERSE

Una gran lección de caridad en ¡LA JUNGLA DE LOS INSTINTOS DESATADOS!

2.ª — Un amable y simpático reestreno:

«PAPÁ, MAMÁ, MI MUJER Y YO»

Con Robert Lamoureux y Gaby Morlay

HORARIO

Pases aprox. ESTRENO: 4'30 - 7'40 y 10'45

Pases aprox. Reestreno: 6'10 y 9'20

¡¡HOY!! MODERNO

Continua de 4'30 a 12'30

¡Programa doble!

Pases aprox. del estreno, a las 4'30-7'40 y 10'40. Reestreno, a las 6'20 y 9'20

AUTORIZADO MAYORES DE 18 AÑOS

1. — ¡EXITO SENSACIONAL DEL ESTRENO! ¡Acción! ¡Dinamismo! ¡Emociones intensas! Un dramático testimonio del tiempo de los hombres de hierro de mar y de guerra

ROBERT RYAN · PETER USTINOV
MELVYN DOUGLAS · TERENCE STAMP

DIRECTOR PETER USTINOV

CINEMASCOPE — Allied Artists

2. — ¡¡La vida a punta de revólver!!

«Historia de un condenado»

TECNICOLOR

Adams, Mary Castle, John M.c. Intire y Hugh OBrien

¡Hoy! Bretón

Continua de 4'30 a 12'30
Programa doble

ULTIMO DIA

Aut. mayores 16 años

1. — Luchas, desafíos, batallas, violentas pasiones y aventuras sin fin

Caravana hacia el Sur

Cinemascope - Tecnicolor
Con Tyrone Power
Susan Hayward

2. — Acción constante... espectacularidad... dramatismo...

La pradera sin ley

(Tecnicolor)
Kirk Douglas, Jeanne Crain, Claire Trevor

¡Mañana, cambio de programa! "ALEGRE JUVENTUD" — y — EL BARBARO Y LA GEISHA

PROXIMAMENTE: LAS TRES ESPADAS DEL ZORRO

¡Temerario en la lucha! ¡Implacable en la venganza!

ALHAMBRA — Aut. para mayores de 16 años
Continua de 4'30 a 12'30

1.—¡Monumental EXITO! Un film actual, en la tierra donde los bonzos se queman vivos.
SU EXCELENCIA EL EMBAJADOR
TECHNICOLOR
Con Marlon Brando, Sandra Church y Eiji Okada

2. — El divertidísimo film
MI MUJER ME GUSTA MAS
Walter Chiari, Ivonne Bastien y Franco Fabrizzi

Pases aprox. del estreno, a las 4'30-7'45 y 10'45, y del reestreno, a las 6'15 y 9'15

FRONTON — Aut. para todos los públicos
Continua de 4'30 a 12'30

1.—GRANDIOSO EXITO
Un film grandioso, lleno de fuerza, de color, de acción y de aventuras
LA CORONA ENCADENADA
Technicolor - Cinemascope
Jean Claude Pascal, Valerie Lagrange y Madeleine Robinson

2.—El excepcional reestreno
EL HOMBRE QUE NO QUISO HABLAR
Con Anthony Quayle, Zsa Zsa Gabor y Anna Neagle

Pases aprox. del estreno, a las 4'30, 7'45 y 11, y del reestreno, a las 6'15 y 9'15

AVENIDA — Aut. para mayores de 18 años
Continua de 4'30 a 12'30

1. — Excepcional EXITO
El crimen que conmovió al mundo en 1924, en la película que sobrecoge al público en 1964
IMPULSO CRIMINAL
Cinemascope
Orson Welles, Diane Varsi y Bradford Dillman

2. — El gigantesco film
ESTHER Y EL REY
Technicolor - Cinemascope
Con Joan Collins, Richard Egan y Denis O'Dea

Pases aprox. del estreno, a las 4'30-7'45 y 11, y del reestreno, a las 6'15 y 9'15

Rialto — Aut. para todos los públicos
Continua de 5 a 12'30

EXITO EXTRAORDINARIO
¡¡Ultimas proyecciones!!
de la gigantesca superproducción
SAMUEL BRONSTON
55 DIAS EN PEKIN
Technicolor - Cinemascope
Charlton HESTON — Ava GARDNER
David NIVEN

PASES APROXIMADOS:
A las 5'10-7'45 y 10'20
(No se exhibirá en ningún otro local de Logroño ni de la provincia en la actual temporada)
(ANULADOS LOS PASES DE FAVOR)

Olympia — Aut. para mayores de 16 años
Continua de 4'30 a 12'30

Emocionantes aventuras... Impresionantes batallas... Espectaculares persecuciones
"LA DESTRUCCION DE CORINTO"
CinemaScope - TechniColor
Jacques Sernas, Gianna Maria Canale y Mitchel Gordon

Y el reestreno de la pareja más simpática de Hollywood
"PERDIDOS EN LA GRAN CIUDAD"
(VistaVisión - TechniColor)
Tony Curtis-Debie Reynolds

HORARIO APROXIMADO:
ESTRENO: 4'40-7'50 y 11
REESTRENO: 6'10 y 9'30

CALIFICACION MORAL DE ESPECTACULOS
CINE

55 días en Pekín	2
Su Excelencia el embajador	2
Mi mujer me gusta más	3-R
Semilla de maldad	3
Papá, mamá, mi mujer y yo	3
Impulso criminal	3-R
Esther y el rey	3
La destrucción de Corinto	s/c.
Perdidos en la gran ciudad	3-R
La corona encadenada	2
El hombre que no quiso hablar	3
Del rosa... al amarillo	2
Hasta el último aliento	3-R
La fragata infernal	3
Historia de un condenado	3
Caravana hacia el Sur	3-R
La pradera sin ley	3

Los números que figuran a continuación de cada título expresan a la calificación moral dada por la Oficina Calificadora de Espectáculos: 1.-Todos, incluso niños. 2.-Mayores de 14 años. 3.-Mayores de 18 años. 3R.-Mayores de 18 años, con reparos. 4.-Gravemente peligrosa.

Materiales derribo obras
SE VENDEN
Construcciones Olarte
SAN FERNANDO, 82.
TELEFONO 215
NAJERA

MUEBLES ANTA
PORTALES, 46 — TELEFONO 1875.
COMEDORES — DORMITORIOS — SALAS DE ESTAR

DINERO AL 4,50 %

Facilito cualquier cantidad en primera hipoteca, a corto y largo plazo, sobre fincas rústicas y urbanas, mejoras de las mismas, urbanas en construcción o construídas.

Informes: REMON: M. de la Mata, 2, 2.º, Espolón (Agente oficial de préstamos para el BANCO HIPOTECARIO DE ESPAÑA (B. O.)

ALQUILERES

PLANTAS BAJAS en Avenida de Colón, Gran Vía, calle Villamediana, Somosierra, Santa Isabel, Menéndez y Pelayo y otros sectores.

OFICINAS en Vara de Rey, Pío XII.

Informes: REMON: M. de la Mata, 2, 2.º, Espolón

CAFETERIA

"Noche y Día", se traspasa, alquila o se cambia por finca o solar o chopera, con facilidades, por no poderla atender. Razón, en la misma, San Juan, 48, tardes. No se contesta por teléfono ni carta

PLANTAS BAJAS

Vendo plantas bajas en Vara de Rey, Santa Isabel, Calvo Sotelo, Pérez Galdós, desde 20 a 1.500 metros cuadrados, con facilidades.

Informes: REMON: M. de la Mata, 2, 2.º, Espolón

EAJ-18 RADIO RIOJA

PROGRAMA PARA HOY

A las 8'30: Programas. 8'35: Las mañanas de Radio Rioja. 11'55: Ave María, Angelus, pérdidas y el tiempo. 12'30: Mosaico femenino. 12'45: "La sangre del tigre". 1'05: Arco Iris musical. 1'10: Cacareos del mundo. 1'40: Buena un disco. 2'00: Para ellas. 2'05: Enhorabuena, señora. 2'30: Radio Nacional. 2'45: Cartelera. 2'50: Ecos de la pantalla. 2'55: El día de hoy. 3'05: El criminal nunca gana. 3'35: Orquesta de Chuy Reyes. 4'05: Madison. 4'10: Cuentos y leyendas. 4'30: "Matrimonio de conveniencia". 5'05: Emisión del adherido. 5'10: "El hombre que no sabía sonreír". 5'30: "Fray Martín de Porres". 6'00: Cambie sin ver. 6'30: "Tempestad de pasión". 7'05: Santo Rosario. 7'30: "El amo". 7'55: Emisión del adherido y pérdidas. 8'00: Desde la V Avenida. 8'20: Eddie Calvert y su trompeta. 8'30: Un piso para usted. 9'00: Teatro de los Quintero. 9'50: Noticiario local. 10'00: Radio Nacional. 10'15: Nota oficial. 10'30: Charlas de la Hermandad de la Pasión y el Santo Entierro. 10'35: Fragmentos de "Las Silfides". 10'45: Nueva dimensión. 11'15: Invitación al descanso y Cierra.

TELEVISION

PROGRAMA PARA HOY

Sobremesa. — A las 2'15: Avance de Telediario. 2'17: Primera página. 2'30: Biografía. 3'00: Telediario. 3'20: Punto de vista, "Teatro" y "Cine". 3'30: Para vosotras. 3'40: "Adiós, Priscila" (capítulo II). 4'00: A media voz.

Cultural. — A las 6'00: Academia TV, Secretariado, Organización de empresas, Artes plásticas: "Composición artística". Inglés para todos, "Lección XIII", Arte dramático: "Sófocles, abeja ática". 7'00: Universidad TV, Aula I: "El tabaco"; Aula II: "Problemas matrimoniales".

Noche. — A las 7'30: Avance de Telediario. 7'32: Ella, él y "Asta", telefilm seriado. 8'00: Foro TV. 8'30: Dibujos animados. 8'40: Secuencia, ciclo dedicado al "cine americano". 8'55: Mundo ligero, "Filatelia y coleccionismo". 9'00: Tengo un libro en las manos. "Pena de muerte". 9'30: Telediario. 9'47: El tiempo. 9'52: Marcando el compás. 10'00: Perry Mason. 11'00: Festival, programa-reportaje sobre las fiestas y ferias más destacadas del territorio nacional. 12'00: Telediario. 12'20: El programa de mañana. 12'25: Medianoche. 12'30: Cierre.

fidecaya

Cédula de ahorro progresivo

Resultados de los sorteos del 29 de febrero de 1964, celebrados ante don Juan Vallet de Goytosolo, Notario de Madrid,

AMORTIZACIONES TOTALES

1.er sorteo núm. 8.978
2.º " " 4.807

AMORTIZACIONES PARCIALES

1.º núm.	9.679	6.º núm.	818
2.º "	0.687	7.º "	8.115
3.º "	5.449	8.º "	2.251
4.º "	5.915	9.º "	2.145
5.º "	3.581	10.º "	2.008

Pida información a: FIDECAYA, S.A.E. Calle de Alcalá, 19. — MADRID. Agencias en todas las capitales y poblaciones importantes de España

SOLARES

EN ZONA INDUSTRIAL: Vendo desde 500 metros a 4.000 metros, en sitios inmejorables y en varias carreteras generales, con 20, 50 y 350 metros de frente.

PARA CONSTRUCCION: Vendo o cedo por obra en calle de Huesca, Manzanera, Pérez Galdós, esquina, Vara de Rey y otros sectores céntricos.

Informes: REMON: M. de la Mata, 2, 2.º, Espolón

FINCAS Y TRASPASOS

SECCION DESTINADA PARA ANUNCIOS DE LOS AGENTES COLEGIADOS DE LA PROPIEDAD INMOBILIARIA

BLAZQUEZ. Antes de hacer sus compras o ventas, consulte con esta Agencia. Calvo Sotelo, 18.

ABAD Y FERNANDEZ, con despacho en la Estación de Autobuses, oficina núm. 3, teléfono 4986, ofrecen en venta:

PLANTAS BAJAS en General Primo de Rivera, Duquesa de la Victoria y Somosierra.

FINCA de 4 fanegas, con casa y cuadras, en zona industrial. Precio interesante.

FINCA de 2 fanegas, con casa y gallineros.

FINCA de 15 fanegas, regadío propio, casa y corralizas.

FINCA de 5 fanegas de viña y una fanega de regadío, con casa y cuadras.

PISOS - PISOS

EN VARA DE REY, 60 y 62, compuestos de 5, 6 y 7 habitaciones, calefacción central, parquet en las habitaciones principales, cocinas eléctricas y de gas, termos eléctricos, cuarto trastero y otros extras. Exentos y con facilidades.

EN OTROS SECTORES, compuestos de 3, 4 y 5 habitaciones más servicios, con una entrada y el resto en 1 años. Desde 700 pesetas mensuales. Exentos.

Informes: REMON: M. de la Mata, 2, 2.º, Espolón

PISO céntrico, 4 hab., con calefacción central.

SOLAR 1.600 m.2, calle urbanizada, edificación 4 plantas. Más información, personalmente, en Abad y Fernández, de 4 a 8 tarde.

MARTINEZ vende solares industriales con frente carretera Burgos y otros con buenos accesos, de 7 a 50 ptas. pie. Otro céntrico para construir casas de 4 alturas sin ascensor.

MARTINEZ vende huerta de 4 fanegas, con agua propia, chalet y grandes almacenes, propia para industria, granja o para viviendas de 4 alturas sin ascensor, muy céntrica.

MARTINEZ vende huerta de 3 fanegas con vivienda; otra de 4 fanegas, agua propia, buen arbolado, entrada camión, buenísima calidad.

DINERO oficial para construcción de viviendas, al 4'75 %, sin impuestos Hacienda.

DINERO, coloco a particulares al 6 %, libre de todo gasto. Escriturado ante Notario.

ÚNICA Agencia en esta provincia para todos los préstamos hipotecarios generales. Martínez Bretón, 14. Teléfono 1184.

FINCA rústica, vendo en Santo Domingo de la Calzada, de 20 áreas 96 centiáreas, zona urbana, esquina carretera camino, propia industria. Libre. Constantino Palacios. Agente de la Propiedad Inmobiliaria. Av. Franco, 5. Teléfono 92.

ANUNCIOS CLASIFICADOS

ALQUILERES

LOCAL nueva, céntrico, 36 m2., se cede. Razón, Mercaderes, 19. Bodega La Virgen.

LOCAL pequeño, se desea en alquiler para almacén. Razón, Vda. de Celso Rubio. Vara de Rey número 11.

HABITACIONES, se ceden, dormir o derecho cocina. Calle Campa, 11.

PISO, se desea en alquiler. Razón, Bar La Bombilla, de 11 a 2.

PISO, se desea en alquiler. Razón, Carrocerías Heredia.

LOCAL de unos 200 m2. en calle Villamediana, autorizado comercio e industria, se cede. Razón, teléfono 3248.

HABITACIONES, se ceden para despacho, oficina o análogos en Santa Teresita núm. 3, 2.º d., de doce a seis.

PISO, se cede en alquiler en Miguel Villanueva, 10, 5.º (Espolón). Razón, Cervantes, 17, 1.º

PLANTA BAJA en República Argentina, 400 m.2, o la mitad, con dos entradas y pabellón anexo, se vende o cambia, mitad dinero, mitad piso o solar. Razón, Nueva Rioja.

LOCAL pequeño para exposición, lo más céntrico posible, se precisa. Informes, Ras Publicidad. Marqués de Vallejo, 14, 1.º.

COLOCACIONES

AJUSTADORES, torneros y fresador, se precisan en Belt, S. A. Camino Viejo de Alberite, s/n. Oficina de Colocación. Referencia número 5.933.

OFICIALES y peones de albañiles, se necesitan. Oficina de Colocación. Ref. núm. 6.061.

PEONES, se necesitan en Fábrica de Alcohol. Ctra. Burgos kilómetro 1. Rastausa, S. A. Oficina de Colocación. Ref. n.º 6.109.

ENCARGADO calderería, se necesita con amplios conocimientos de taller, experiencia mínima en mismo puesto, cinco años. Magníficas retribuciones. Se facilita vivienda. Dirigirse a Lebrero, en Milagro (Navarra).

APRENDIZ 14 ó 15 años, en Surtidos Ibáñez, Gallarza, 5. Oficina de Colocación. Referencia número 6.148.

APRENDIZ, se necesita para Ultramarinos Hijo de Luis Sanz. Mercaderes, 2 y 4. Oficina de Colocación. Ref. núm. 6.101.

TORNEROS y ajustadores, se precisan en Talleres Pedro Ezquerro. Avenida de Pérez Galdós, J. U. Oficina de Colocación. Referencia núm. 6.158.

APRENDIZAS para fábrica de correas de reloj, se necesitan. Santos Ascarza, 24. Referencia número 6.162. Oficina de Colocación.

PASTOR, necesita para ovejas Moisés Pradilla, en Alberite.

CAMARERAS y cocinera, se necesita en el Hotel París. Oficina de Colocación. Ref. n.º 6.154

APRENDIZ para comercio, se necesita. Informarán en Vara de Rey, 10. Oficina de Colocación. Referencia núm. 6.155.

ENCARGADO de tejería con conocimientos de horno continuo y maquinaria, necesita L. Estelania, en Lardero.

SOLDADORES y chicas para coser a máquina, se necesitan en Talleres Del Pozo. Oficina de Colocación. Ref. núm. 6.166.

PLANCHADORA, necesita Tinte Gil. Oficina Colocación. Referencia número 6.146.

AYUDANTE de sierra carro, se necesita en Serrería Ismael. Camino de Lardero (Gaunas). Of. Colocación. Ref. núm. 6.164.

OFICIAL electricista, se necesita para trabajos de taller. Osaba Electricidad, S. A. Oficina de Colocación. Ref. 6.167.

MAQUINISTA para taller de punto. Oficina de Colocación. Referencia núm. 6.168.

PORTERO, se necesita en la casa número 6 de Ingeniero La Cierva. Oficina de Colocación. Referencia núm. 6.165.

CHOFER con carnet de primera, se ofrece. Razón, Bar Niza. Teléfono 2083.

APRENDIZ, se necesita en Casa Dulín. Mola, 38. Oficina de Colocación. Ref. núm. 6.170.

APRENDIZA adelantada de 2.º o 3er. año, se necesita en Sastrería Mario. Oficina de Colocación. Referencia núm. 6.152.

PASTOR de vacas, se necesita. Pablo Andrés, en Sorzano.

OBREROS para almacén de pieles, se necesitan. Razón, Cabo Noval, 4. Oficina Colocación. Referencia número 6.169.

CHAPISTAS y carpinteros, se necesitan. Serán bien retribuídos. Carrocerías Navajas. San Adrián, J. R. Oficina de Colocación. Referencia núm. 6.172.

APRENDIZ carpintero, se necesita en Construcciones Díaz Gonzalo de Berceo, 29. Oficina de Colocacóin. Ref. núm. 6.174.

GRAN OPORTUNIDAD para chicos de 14 a 16 años. Magnífico porvenir. Solicitar hora entrevista teléfono 4327. Oficina de Colocación. Referencia número 6.171.

SERVICIO DOMESTICO

Sirvienta, se necesita. Castroviejo, 7, 2.º izqda.

Chica, se necesita. Sueldo, 1.500 pesetas. San Agustín, 4, bajo.

Muchacha que sepa cocina, buen sueldo, se necesita en Duquesa de la Victoria, 34 2.º izq.

Chica, se necesita. Será bien retribuída. Calvo Sotelo, 31, C, tercero izquierda.

Asistenta o sirvienta mayor, se necesita. Murrieta, 9, 4.º izq.

Asistenta, se precisa. Razón, R. Paterna, 1, carnicería.

Sirvienta, se necesita en Bretón, 10, entlo.

Chica o asistenta, se necesita. Calvo Sotelo, 9, 2.º dcha.

Sirvienta, se necesita. Razón, Perfumería Loto. Miguel Villanueva número 10.

Chica, se necesita. Pérez Galdós, 32, 5.º izqda.

Mujer para limpieza, dos horas mañanas, se necesita. Teléfono 5398.

Sirvienta, se necesita para poca familia. Salidas, martes, miércoles y jueves. Miguel Villanueva, 2, 2.º izqda.

Ama o señora para niño, se necesita. Franco, 51, 4.º c.

Señora para cuidar una niña, se necesita. Miguel Villanueva, 6, tercero derecha.

Sirvienta, se necesita. Franco, 2, 2.º derecha.

Señora para niños, se necesita. D. de la Victoria, 34, 4.º iz.

Asistenta, se necesita. Calvo Sotelo, 27, 4.º izqda.

Chica con informes para poca familia. Vara de Rey, 11, planta baja.

Señora que sepa de cocina y chica para limpieza, se necesitan. Razón, Bar Niza.

Sirvienta o asistenta, se necesita. D. de la Victoria, 30, 2.º d.

Asistenta, se necesita. Calvo Sotelo, 28, 1.º dcha.

Sirvienta, se necesita. Sueldo, 1.000 pesetas. Calvo Sotelo número 10, tercero derecha.

Ama para dos niñas. Calvo Sotelo, 10, 3.º dcha.

Sirvienta, se necesita para poca familia. Once de Junio, 1-3, bajo.

COMPRAS

JOYAS, oro, plata, platino y monedas antiguas, compro. Joyería Vda de Jaussi Mola 112

SECADOR peluquería, se compra en buenas condiciones. Teléfono 19 de Nájera.

FINCAS

PISOS de 3 y 4 habitaciones, a ocupar en el día. Precios muy interesantes. Informes, oficina Cine Atenea.

REGADIO, 12 fanegas en lo mejor de la Ribera, con vivienda, vende, con facilidades o da a medias Montaña. Telf. 3477.

CASA muy grande, con toda comodidad, y fanega y media de tierra. Razón, Montaña. Teléfono 3477.

VENDO o por los bajos, a convenir, casa y solar a dos calles. Razón, calle del Norte, 26, 2.º iz.

EN SANTO DOMINGO de la Calzada se vende el Teatro Cine Avenida, situado en la Avenida del General Franco número 1. Trato directo con el vendedor, Simeón Murga. Abstenerse curiosos. No se contesta por carta.

PISO amplio, 1.º, se vende en Calvo Sotelo. Razón: Tel. 5097.

SOLARES, interesan para construir a cuenta de obra, por bajos. Llamen al teléfono 5468.

LONJA céntrica, se vende. Razón, teléfono 2865.

FINCAS rústicas en Nájera, término de Olagares, Cabezos-Cañada, Ladera, Cabezos-Altos, Camino de Hormilla, Camino de Azofra, Val de Rey, Val de Cabra, Tejera y Camino Somalo, se venden. Tratar, Humberto Soja y Vicente Hernáez, en Nájera.

PISO 4 hab. y servicios, libre, céntrico, se vende con facilidades. Razón, Nueva Rioja.

PLANTA BAJA, capaz para 40 vacas, con vivienda para una o dos familias, y grandes almacenes para piensos y forrajes, se vende o arrienda. También se arrienda tierra para forrajes en el regadío de Viana. Tratar con José Pinaón, en Viana (Navarra).

PISOS 3, 4 y 5 hab. y plantas bajas, exentos, a estrenar. Grandes facilidades, en Avila. España, entre estaciones. Informes directos, en la obra. Sr. Aguado, de 10 a 2.

BAJOS con patio y almacén en Barriocepo, 29, se venden. Razón, en el primer piso derecha.

PISO céntrico, se compra al contado. San Juan, 31, 1.º.

GANADOS

TERNEROS de recría, vende Angel Ortiz. Cra. de Burgos Cruc. Carretil. Teléfono 2831.

TERNEROS de recría y vacas de leche. Cayetano Lacalle, Cabo Noval, 3.

TERNEROS de leche y comedores y vacas lecheras, se venden. Ctra. del Cristo, 19. Samalar. Tfno. 3098. "Villa Almira" Valentín Pérez Revuelta.

PIENSOS, pulpa blanca y alfalfa empacada. Avenida de Navarra, 14, Santiago Zulueta.

MULAS de gran alzada, de 5 y 7 años, vende Felipe Ruiz, en Briones.

OVEJAS, 137, con 25 corderos y 21 corderas, se venden, y se necesita pastor para ovejas. Luis Angulo. Cra. de Soria, Km. 6, finca "Las Fozas".

TERNEROS: Criados (sin leche) con "Papilla Lechal" Granja Maes. Av. Portugal, 1.

HUEVOS 70 a 80 gramos, Castellana blanca gigante, Castellana negra gigante. No padecen enfermedades respiratorias. Masía de San Agustín. Informes: Comercial Avícola Riojana. Vara de Rey, 27. Teléfono 5146.

MULA 7 a 8 años, toda prueba, vende Felipe Pérez, en Elvillar (Alava).

VACAS recién paridas, con sus terneras, vende tres, Clementino Ruiz, en San Vicente de la Sonsierra.

VACA superior en días de parir del 3.º, vende Magdalena Miguel, en Alberite.

VACA recién parida, segundo parto, vende Jaime Zumeta, en Murillo de Río Leza.

DESEMBARCO martes noche terneros de recría y vacas de leche. Cayetano Lacalle. Cabo Noval, 3.

GANADO lanar todo diente y 25 parejas, vende Ramón Savilla, en Autol.

VACAS, dos, recién paridas; una pieza alfalfa primer año y montón basura, vende Demetrio Beltrán, en La Estrella.

OVEJAS, 68 para vida con 11 corderos y para parir, vende Julián Lacalle, en Hervías.

HUÉSPEDES

SE DESEAN, trato familiar. Razón, Avenida de Colón, 13, peluquería.

SE DESEAN a pensión. Razón, Trav. Castroviejo, 1, 4.º dcha.

SE DESEDAN huéspedes, económico. San Antón, 4, 1.º B.

PÉRDIDAS

Pendiente con perla y brillante, el domingo día 23. Se gratificará en Castroviejo, 20, 4.º d.

Certificado médico a nombre de Gil Cicuéndez. Se gratificará su entrega en Radio Rioja.

Libro de familia a nombre de Fernando Arrieta. Se gratificará su entrega.

TRASPASOS

TIENDA céntrica, se traspasa. Facilidades pago. Informes, teléfono 4386.

SE TRASPASA en Haro taller mecánico de reparación de motos, equipado con: esmeril, taladro, cuadro de pruebas, bancos de trabajo, herramental completo, soldadura eléctrica, oficina (con teléfono), accesorios de repuesto, etc., etc. Talleres Olal. Haro.

PESCADERIA, se traspasa por no poderla atender, sitio comercial, poca renta. Razón, teléfono 4042.

VEHÍCULOS

MONTAÑA le proporcionará el camión que desee, con máximas facilidades y mínimas entradas

EL MAYOR surtido en autorradios, modelos con frecuencia modulada. Osaba Electricidad. General Mola, 19.

AGROMOTOR, S. A., de Vara de Rey, 31, tiene a su disposición una sección de información de vehículos usados, donde puede usted anunciar la venta del suyo o adquirir el que desee. Este servicio es gratuito.

DERBI 125 y 98 cc. Montesas Brio 80 y 91. Ossa 125 cc. Peugeot 125, barata. Guzzi 74 cc. Verlas en Grijalba. Bretón de los Herreros, 13.

MONTAÑA hace liquidación de todo material usado. 5 Thames Trade, 2 camiones Man, 1 Ebro, 1 Pegaso Comet, 2 Pegaso 165 HP., 2 Pegaso 140 HP., 1 Lancia, 1 Pegaso Barajas y 12 camiones de distintas marcas, con motor Barreiros. Se admiten cambios y se dan facilidades. Teléfono 3477.

TRACTOR "Steyr" de 30 CV., se vende. Avenida de Portugal, 1, bajo.

MOTOS Lambretta. Nuevos modelos 125, 150 y 175 HP. Facilidades de pago. Calvo Sotelo, 31.

CARRO para 2.000 kilos, seminuevo, vende Sixto Ezquerro de Faustino, en Fradejón.

TRACTORISTAS, gabrajistas: Para vuestros bidones, gran ocasión. Medidores de líquidos desde 450 pesetas. Exclusivas Luna Murrieta, 3.

TRACTOR "David Bronw", de 40 HP., a gas-oil en perfecto estado (por interesar otro más potente), vende Santiago Pérez "Santi", en Briones.

CAMIONETA "Fiat" italiana, ruedas gemelas, nuevas, vende su dueño, Federico Pérez. General Mola, 37, 2.º dcha.

LAMBRETTA 125 cc., tres velocidades, se vende. Duquesa de la Victoria, 15, 1.º dcha.

TRANSPORTISTAS. Disponga de carga para traer de cercanías de Tudela y Zaragoza a Logroño. Santiago Zulueta. Av. de Navarra número 14.

TOLDOS "Jalisco", nuevos, y alquiler. San Fernando, 27, Nájera. Teléfono 243.

DKW Combi, vendo o cambio por 600. Razón, teléfono 1157.

TRACTOR Deutz 30 HP., a toda prueba, vende Francisco Simón Pardo, en Milagro (Navarra).

CAMION 10 toneladas, motor diesel Cummins. Perfecto estado funcionamiento. Precio interesante, vendo. Escribir: "Avance". Apartado 140. Burgos.

JEEP Wiys, motor gasolina, carrocería de lona. Pleno funcionamiento. Buen precio, vendo. Escribir: "Avance". Apartado 140. Burgos.

CAMION basculante con motor Barreiros, diferencial Tinker, frenos aire, se vende Manzanera, F. bajo.

BICICLETA caballero, se vende barata. Campa, 11.

MOTOCARRO ISO. El motocarro de más venta en España. Gopegui.

MOTOCICLETAS ISO. Nuevo modelo de 2 HP. Muchas facilidades. Gopegui.

MOTOCICLETAS M. V. Cambie su moto usada por el nuevo modelo 150 cc., cuatro tiempos. Gopegui.

BORGWARD, el camión alemán en su modelo de: furgón, camión con caja, Combi-microbús. Amplias facilidades. Gopegui. Duquesa de la Victoria, 34.

CARRO de varas de 2.000 kilos, y arreos, todo seminuevo, vende Julio Arce, en Villalba de Rioja.

FIAT-618, 2.000 kilos, con motor Matacás, bien de todo, se vende. Garaje Nogués. Teléfono 133. Haro.

COCHE 8 plazas, con radio, se vende en 13.000 pesetas. Razón, Telfs. 4386 ó 3529.

CAJA de cambios de 115, con cama, se vende. Teléfono 5041.

TURISMO tipo Seat 1400, cinco plazas y carga, buen precio. Teléfono 2061.

COCHE "Fregati", buen estado, barato, vende Carmelo Ruiz Agustín, en Arnedo.

VENTAS

BOLSOS vestir, viaje y compra. Muchos modelos. Baratos. El Almacén. Sagasta, 14.

VIDES americanas. Se venden barbados Chaselas 41 B y Chaselas 420 A. Plantones almendro. Adolfo Mínguez, en Nájera.

MAQUINA de cine sonora de 16 m/m, marca "Marin", modelo 70, en buen estado, barata. Informes. Nueva Rioja.

CUARTONES, cabios y tijera de hierro de 11 m., se vende. Razón: Nueva Rioja.

CASETA de tiro y barcas de feria, se venden. Razón, San Andrés, 11, en Calahorra.

TRILLADORA 95 "Ajuria", 4 campañas, y motor "Lister", 30 HP., gas-oil, se vende con facilidades. Fonda San Antón.

SEGADORA atadora "Alpuema", tres campañas, vende Lázaro Calvo, en Alesanco.

FRIGORIFICO eléctrico y cama-cuna, se vende barato. Murrieta, 13, entlo. izqda.

GUILLOTINA circular para hojalata, marca Cenzano, de 800 mm., se vende. Informes, teléfono 2932.

TRILLADORA Ajuria núm. 1, seminueva, vende Manuel Hernáez, en San Torcuato.

TRILLADORA Ajuria núm. 1 y atadora Alpuema, tres campañas. Roberto Hnos. Cihuri.

SEGADORA atadora de 1'80 de corte, dos campañas, vende Venancio Lara, en Huércanos.

PLANTONES canadienses, vende Esteban Maeztu, en Nájera.

RELOJ antiguo, mesa redonda, seis sillas, mueble alargado, todo nogal, estilo inglés, junto o separado. Razón, Vara de Rey, 58, 1.º dcha.

SIMIENTE de alfalfa, se venden 50 kilos. Camino Viejo de Lardero. Villa Ignacia.

PIANO, se vende. Razón, teléfonos 4386 y 3529.

JAULAS para pollos y conejos, se venden. Granja Rioja.

MOTOCULTORES de varias potencias, moto-serradoras, rodillos vibratorios, traillas, atadoras, etc. E. Murúa. Calvo Sotelo, 31. Logroño.

PLANTONES chopo de todas clases. Guarda del Vivero, en Nájera.

SEGADORA "Dering" n.º 6, seminueva, y carro de 1.500 a 2.000 kgs., vende Raúl Sodupe, en San Asensio.

TRILLADORA Ajuria T 80 R, con trapezoidal y siete tubos, vende Santiago o Esteban Pérez, en Briones.

DOS SILLONES giratorios y dos de madera, 4 lunas, lavabo, 4 bancos, mesa, puerta vidriera, biombo y cortina de calle, así como otros enseres de peluquería, vende Julio Orrantia, en Briones.

PLANTONES chopo, canadiense, blanquillo, dos años, superiores, de 3'50 a 6 m. altura, desde 2'50. Razón, El Almacén. Sagasta, 14.

PUERROS se venderían por cuenta del dueño. Razón, Nueva Rioja.

CUARTO de estar completo y literas. Razón, Nueva Rioja.

ARMARIO grande de dormitorio, se vende, bien de precio, en General Mola, 17, bajo.

CORTADORA de fiambres grande, nueva, marca Wraber, se vende. Razón, Pérez Galdós, 25. Teléfono 4567.

VARIOS

TUBOS para saneamientos, calefacciones, forjados por resistencia eléctrica en negro y galvanizados, con accesorios. Pídalos en Tuberías Rufhor, calle Libertad, 14. Vitoria, teléfonos 1627 y 1266. Representante en Logroño, don José Rafla Gil, calle Barriocepo, 19, 1.º Teléfono 2096.

BOBINADOS de motores, transformadores, reparaciones eléctricas en general. Miguel Hornillos M. Murrieta. Tfno. 1229

LAVADORAS, reparaciones rápidas, garantizadas. Razón, teléfono 5361.

CRISTALERIAS, juegos de café, vajillas, aparatos de luz, objetos para regalo, servicios para mesa, plásticos. Fortunato Redón. Gallarza, 14.

AZULEJOS blanco y color, varios tamaños; baldosa roja catalana, cuarto de baño, grifería, cartón embreado, ladrillo refractario, etc. Fortunato Redón. Gallarza, 14.

CLASES de bachiller elemental, cultura general y taquigrafía, se dan a domicilio. Razón, teléfono 2993.

BALANZAS, picadoras de carne, cortadoras de fiambre, molinos de café ocasiones, en Exclusivas Luna Murrieta, 3.

SASTRE. Vuelve gabanes, gabardinas, trincheras. Plaza de los Héroes, 14, 3.º (Portalillos).

SE ADMITEN trabajos para tornos. Auto-Tractor. Avenida Colón, 4. Teléfono 1613.

AZULEJOS blancos 20 x 20 y 15 x 15 en color, puertas y ventanas. F. Arenzana, 11 de Junio, 15. Teléfono 1913.

AVISO

Los anuncios para estas secciones solamente se admiten en la Administración de este periódico

OPTICA COMAR

NUEVA RIOJA

Palieres UN-GO y REX
Mayor calidad - Máxima garantía
NICOLAS GONZALEZ. - Calvo Sotelo, 2

La Policía logroñesa honró ayer al Santo Angel de la Guarda

Asistieron a los actos las autoridades provinciales y locales, civiles y militares

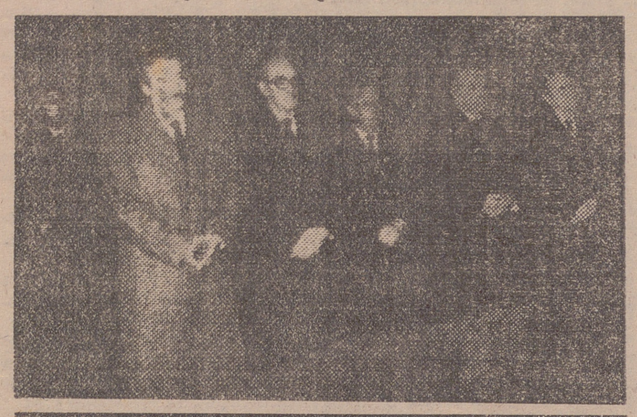

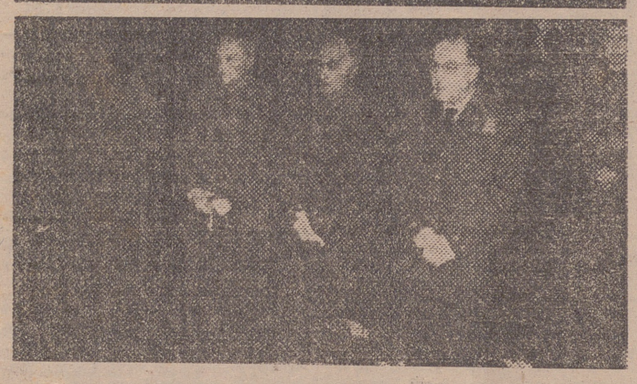

Presidencias civil y militar, durante la santa misa. (Fot. Albe)

El Cuerpo General de Policía y la Policía Armada de Logroño celebraron ayer con diversos actos la festividad de su Patrono, el Santo Angel de la Guarda.

Dieron comienzo a las once y media de la mañana con la celebración del santo sacrificio de la misa en la Catedral. Asistieron los miembros del Cuerpo General de Policía en activo y jubilados, Policía Armada y numerosos invitados. Presidían las primeras autoridades civiles y militares. Predicó el Rvdo don Antolín Martínez Avilés, que perteneció al Cuerpo de la Policía Armada antes de sus estudios y ordenación sacerdotal.

AGASAJO EN EL CUARTEL

En el cuartel de la Policía Armada tuvo lugar, después de la misa, un vino de honor, al que asistieron autoridades, miembros del Cuerpo General de Policía e invitados. Las notas del himno del Cuerpo sonaban en los altavoces del hogar, sirviendo de fondo a este simpático agasajo que tradicionalmente ofrece la Policía Armada a las autoridades y a numerosos invitados.

COMIDA

A las dos y media de la tarde se celebró una comida, a la que asistieron las primeras autoridades. A la cabeza de la presidencia figuraban el gobernador civil y el jefe provincial de Policía, señor Herrero.

Antes de comenzar el banquete, rompiendo la costumbre de celebrar discursos a los postres, don Juan Herrero, jefe provincial de Policía de Logroño, hizo uso de la palabra. Comenzó saludando a las autoridades y a la Policía Armada, así como a los funcionarios jubilados del Cuerpo General. Con brillantes y acertadas palabras, agradeció a toda la Policía logroñesa su comportamiento delicado y elegante en todo género de actuaciones, elogió su trato a los ciudadanos, tanto a los delincuentes como al público en general. Les felicitó por esto y siguió hablando de la actual corriente despersonalizadora que priva en el mundo y que arrebata a los hombres sus valores morales, desconociendo su destino sobrenatural. Se refirió a los inviolables derechos de la persona humana y a la libertad del hombre. La meta de la sociedad es la perfección de sus miembros, vino a decir. Se refirió después al progreso de la técnica y a quienes la convierten en fin, sin pensar que es solo un medio, un instrumento más a nuestro servicio. Hemos de dar a la sociedad ese calor humano indispensable para su vida.

Exhortó a todos a que trabajen como hasta hoy, para conseguir una paz basada en los derechos fundamentales de la persona humana. Pidió al gobernador que transmitiese al ministro de la Gobernación y demás autoridades los mejores deseos de los funcionarios de Logroño en esta festividad y el respeto y subordinación de quienes continuarán sirviendo con fidelidad a la Patria, dándolo todo por ella, ya que la vida no merece vivirse si no es al servicio de una gran empresa (como dijo José Antonio Primo de Rivera). Al terminar su magnífica disertación fue aplaudido por todos.

El gobernador civil le contestó en breves palabras, felicitándole por su brillantez. Se congratuló por la paz y orden de la provincia, felicitando a los logroñeses por ella y a la Policía por su contribución. Terminó invocando la protección del Santo Angel y felicitando a todos los que están bajo su patrocinio.

Con los aplausos que subrayaron las palabras del excelentísimo señor don Víctor Fragoso del Toro terminó el turno de intervenciones orales. Y con la comida, los brillantes actos organizados por la Policía logroñesa en la festividad de su Patrono celestial.

PORTUGAL CONDECORA A VARIOS ESPAÑOLES

LISBOA.—El "Boletín Oficial del Estado" publica a través de la Cancillería de las órdenes portuguesas, los despachos de concesión por parte del presidente de la República de los grados de gran oficial de la Orden del Infante don Enrique a los señores don Pedro Gómez Aparicio, don Jesús Suevos y don Adolfo Muñoz Alonso, y de comendador de la misma Orden a los señores don Dionisio Porres Gil, don José Sanz Rubio, don José Luis Gómez Tello, don Manuel Sanz de Aja y doña Conchita Guerrero.

Ruby se encuentra «mucho más ansioso y tenso»

Violento incidente entre la defensa y el fiscal

Veinticinco dólares de multa al abogado Tonahill

DALLAS, 2. — El proceso de Jack Ruby ha entrado en su tercera semana.

La defensa y el ministerio público intentarán encontrar a los dos jurados que todavía faltan para que puedan comenzar los interrogatorios del asesino de Lee Harvey Oswald.

Antes de que comenzara la sesión, Jack Ruby ha sido examinado en su celda por el psiquiatra doctor Manfred Guttmacher, a petición del abogado defensor Melvin Belli. El psiquiatra ha pasado una hora con Ruby.

Después de haber examinado a Ruby, el doctor Manferd Guttmacher ha declarado que ha encontrado al procesado "mucho más ansioso y tenso" que cuando le examinó por primera vez los días 21 y 22 de diciembre. "Su estado se ha agravado», ha señalado el médico.

Durante la sesión se ha producido un violento incidente entre la defensa y el ministerio público. El abogado Belli, cansado de las continuas objeciones del fiscal Wade, ha intentado demostrar que «le era imposible interrogar al candidato George Staton, para asegurarse de que, a la hora del veredicto, no tendría en cuenta todo lo que había visto o leído en el momento y después de la muerte de Oswald».

El debate entre el fiscal y la defensa se ido haciendo cada vez más violento, hasta llegar un momento en que el abogado defensor Joe Tonahill ha tirado el suelo con fuerza el lápiz. El juez Brow le ha condenado a pagar una multa de cinco dólares. Pero inmediatamente el juez se ha corregido a sí mismo: «No, señor Tonahill —le ha dicho—, la multa será de veinticinco dólares".

El candidato número 134 de los examinados ha sido rechazado.

Aparece en Zamora el cadáver de un niño desaparecido en diciembre

ZAMORA, 2.—En el lugar conocido por el Plantío de Otero, en la margen derecha del río Orbigo, ha sido hallado el cadáver del niño de cuatro años Joaquín Boleda Alija, desaparecido de su domicilio el pasado diciembre.

El pequeño residía en La Nova, provincia de León.

REUNION DE PERIODISTAS EN OPORTO

OPORTO.—Bajo la presidencia del subsecretario de Estado de Información y Turismo, doctor Paulo Rodrigues y en presencia de los doctores César Moreira, Baptista y Ramiro Valadao, respectivamente secretario nacional de Información y director de los servicios informativos del SNI, reunió en magna asamblea al gremio de Prensa en que están asociados los semanarios regionales, revistas y otras publicaciones, pallas pequeñas publicaciones intereses.

Han comparecido en esta ciudad propietarios directores de la spequeñas publicaciones informativas no diarias de provincias o ciudades para un amplio cambio de impresiones de las cuestiones propuestas Las reuniones acabaron con una conferencia del periodista Pedro Correia Marques, director del periódico «A Voz», de Lisboa, que habló sobre la misión de la Prensa. Cerró los actos con palabras de estímulo y exaltación de los patrióticos deberes de los periodistas en esta obra histórica que Portugal vive, el subsecretario de Estado, Paulo Rodrigues.

Trozos de MUNDO

LEOPOLDVILLE: NUEVA CONSTITUCION PARA EL CONGO

El presidente Kasavubu ha aplazado la convocatoria de su Parlamento con el fin de que sea presentada una nueva Constitución del Congo por la Comisión que para este fin trabaja en Luluaburgo.

Kasavubu designó al primer ministro, Adula, para que gobernara por decreto hasta que el pueblo congoleño vote con la nueva Constitución.

MOSCU: PROTESTA RUSA POR LA PARALIZACION DE LA CONFERENCIA DE DESARME

El ministro ruso de Asuntos Exteriores ha responsabilizado a las potencias occidentales del estancamiento en que se encuentra la conferencia del desarme.

Señaló que el hecho de que no se haya llegado a un acuerdo "es culpa exclusivamente de Occidente", añadiendo que el plan occidental tiende a corrar nuevos obstáculos al desarme y acelerar la carrera de armamentos.

PARIS: CONVERSACIONES FRANCO-SOVIETICAS

Podgorny, miembro del Presidium soviético, se ha entrevistado con De Gaulle. Uno de los objetivos de nuestra misión en Francia —ha dicho Podgorny— ha sido el contribuir al mejoramiento de las relaciones entre los dos países.

LONDRES: POLONIA PROPONE LA CREACION DE UNA ZONA DESNUCLEARIZADA

El Foreing Office anuncia haber recibido una nota polaca en la que se propone la creación de una zona desnuclearizada en Europa Central.

Un portavoz británico ha declarado que Inglaterra consultará con su aliados respecto a la misma.

LAGOS: LA O. U. A. AMENAZA A GRAN BRETAÑA

Para acabar con la que —en su opinión— constituye una "explosiva situación" en Africa del Sur, los ministros de Asuntos Exteriores de los 33 miembros de la Organización de la Unidad Africana (O. U. A.) han adoptado una resolución dirigiéndose en términos perentorios a Inglaterra, a la que incluso llegan a amenazar con "reconsiderar las relaciones diplomáticas y de otro índole entre Inglaterra y la O. U. A.".

Estos han decidido también negar todo derecho de aterrizaje o entrada en puerto a aviones y buques que se dirijan o comercien con Africa del Sur y a los que provengan de esta nación.

SOMBRERO PELUCA

Jacques Dessange, pel uquero parisien, ha lanzado "Cenicienta", este modelo de sombrero de paja trenzad a, de diversos colores, con peluca en forma de cola de caballo, moño, franjas, bucles, etc.—(Foto Fiel).

Telegramas de acá y de allá

—El barón Robert Barbara de la Belotterie, nuevo embajador francés en Madrid.

—A partir de abril, quedará restablecida una línea aérea con seis viajes semanales entre Londres y la Costa Blanca de Alicante.

—El pintor Juan Antonio Morales, numerario de la Real Academia de Bellas Artes.

—Soustelle, expulsado de Suiza, ha tomado el tren con rumbo a Italia.

—Antonio dice que su boda con Marisol "no es tan segura".

—Javier de Borbón, la princesa Magdalena y el príncipe Carlos llegarán hoy a Holanda.

—Ha fallecido de cáncer de pulmón la esposa del alcalde de Nueva York.

—Sigue sin aparecer el pequeño Timo en Wiesbaden.

EL TIEMPO

Cielo poco nuboso

Durante la madrugada de ayer se iniciaron precipitaciones en el Centro y Andalucía, continuando de una manera intermitente y débil durante el día. A la vez, se extendieron a puntos de la cuenca del Duero, y de forma muy débil a Levante y Baleares, a última hora. En el resto, la nubosidad fue abundante, pero no se registraron lluvias.

PREDICCION PARA HOY

Continuará la nubosidad abundante y las precipitaciones aisladas en Levante y Baleares, mejorando por la tarde. En el resto de la Península, mejoría del tiempo con cielo algo nuboso. En Canarias, buen tiempo, con vientos flojos variables.

TEMPERATURAS EXTREMAS

De España: Máxima, de 18 grados, en Sevilla y Huelva, y mínima, de cero grados, en Soria.

De Madrid: Máxima, de 9'4 a las 14 horas, y mínima, de 5'8, a las 7'45.

LA SEÑORA

† Doña Saturnina González Tres

FALLECIO EN EL DIA DE AYER, A LOS 78 AÑOS DE EDAD

habiendo recibido los Santos Sacramentos

R. I. P.

Su resignado esposo, don Evaristo Sáenz Prados; hija, doña Pilar (viuda de Palacián); nieta, María Cristina Palacián; hermanos, don Cecilio y don Marino; hermanos políticos, doña Victorina Amatriaín, doña Regina y doña Josefa Sáenz Prados y don Gregorio Arnedo; sobrinos, primos y demás familia, participan a sus amistades tan sensible pérdida y les ruegan una oración por el alma de la finada y la asistencia a los actos que a continuación se detallan, por cuyo piadoso favor les quedarán muy agradecidos.

Logroño, 8 de marzo de 1964

IGLESIA PARROQUIAL.—Santa María de la Redonda.

FUNERAL Y MISA DE REQUIEM.—HOY, MARTES, a las DOCE.

CONDUCCION DEL CADAVER.—HOY, MARTES, a las CUATRO Y MEDIA.

CASA MORTUORIA.—Cervantes, 3 y 5.