HOY EN USA

JUAN CARLOS-NIXON

NUEVA YORK. (Pyresa). — Los Príncipes de España, don Juan Carlos y doña Sofía, llegaron ayer, a las tres horas y cinco minutos de la tarde (hora americana), al aeropuerto de «La Amistad», situado unos cien kilómetros de la capital federal, Wáshington, acompañados del ministro español de Asuntos Exteriores, señor López Bravo.

Los Príncipes habían salido de Barajas a las doce del mediodía. Fueron despedidos por el vicepresidente del Gobierno, los ministros de Gobernación, Aire, Ejército, Marina, Comercio e Información y Turismo, así como otras personalidades. Con los Príncipes de España viajan a Estados Unidos el ministro de Asuntos Exteriores, el subsecretario de Educación y Ciencia, el general Dolz, el jefe de la Casa de Su Alteza y los ayundantes del Príncipe.

El avión de Iberia que los ha traído a tierra estadounidense en vuelo especial, el super DC-8 «Rosales», aterrizó sin novedad cuando en España eran las nueve y cinco minutos de la noche.

Colocadas las alfombras rojas, que en Estados Unidos constituyen un símbolo de bienvenida para los visitantes distinguidos, el jefe de protocolo de la Casa Blanca, Emil Mosdacher, subió a bordo del aparato, dando la bienvenida oficial del Gobierno de la Unión a los Príncipes de España. Minutos más tarde, don Juan Carlos descendía por la escalerilla del avión, seguido de doña Sofía y de don Gregorio López Bravo.

Los Príncipes entraron después en un coche para salir con dirección a la Academia Naval Militar de Annápolis (capital del Estado federal de Maryland), donde los Príncipes pasaron la noche de ayer. La comitiva, integrada por siete vehículos, fue abierta por un automóvil con los banderines de España y Estados Unidos.

A su llegada a la famosa Academia Naval nortearemicana, los Príncipes fueron recibidos por el director de la misma, el almirante Calvett, quien acompañó más tarde al Príncipe Juan Carlos en una visita a los distintos servicios del centro de enseñanza. Tras una recepción de gala, el almirante ofreció a los Príncipes una cena privada.

«Es un gran placer para mí y para la Princesa estar aquí con vosotros», dijo el Príncipe de España, Juan Carlos de Borbón, a cerca de cuatro mil guardiamarinas de la base naval norteamericana de Anápolis (Maryland). Una oleada de aplausos rubricaron sus breves palabras.

Hoy por la mañana, los Príncipes, el ministro de Asuntos Exteriores y el séquito que les acompaña saldrán con dirección a Wáshington, para ser recibidos en la Casa Blanca, a las 10,30 hora local (16,30 hora española), por el presidente Nixon y los miembros del Gobierno norteamericano, iniciando así su estancia de tres días en la capital federal, tras de la cual don Juan Carlos y doña Sofía visitarán diversas ciudades de la Unión, entre ellas la capital de Texas (Houston), donde visitarán el centro espacial de la NASA y Cabo Kennedy, donde presenciarán el día 31 el lanzamiento del satélite «Apolo XIV».

¿QUIEN PARA ESTO?

El paciente y sufrido hincha ha llenado el vaso de su paciencia. El domingo no pudo más y soltó la melena pidiendo alguna cabeza que otra. El sufrido hincha quiere menos palabras y más hechos. Pasado ya el medio camino de la Liga, la situación no puede ser más desesperante. Los puntos se pierden en casa y Las Gaunas se ha convertido en una auténtica «bicoca». La gente salió disgustada, con pocas ganas de fiesta. La procesión iba por dentro.

NUEVA RIOJA

Director: JOSE MARIA LOPE TOLEDO

Edita NUEVA RIOJA, S. A. Apdo. 28. Dpto. Legal: LO-2. Redacción, Administración y Talleres. Vara de Rey, 86. Teléfono 21-31-00

Número 10.005. Año XXXII. Martes, 26 de enero de 1971. 20 páginas. 4 pesetas.

CASI GRATIS PUEDE VESTIR A SUS HIJOS

VISITE LOS ESCAPARATES DE

santana

VARA DE REY, 11

INGRESO DE GIL-ALBERT

Esta tarde, a las ocho, tendrá lugar en el Salón Rojo de la Diputación el ingreso de don José María Gil-Albert Velarde como miembro numerario del Instituto de Estudios Riojanos.

El señor Gil-Albert es licenciado en Derecho por las Universidades de Salamanca y Zaragoza. Desde 1952 ejerce en nuestra ciudad la profesión de abogado. Su discurso de ingreso versará sobre «El fuero de Logroño».

FERNANDEZ SEVILLA PRESIDENTE DE UTECO

La Unión Territorial de Cooperativas del Campo va a estrenar presidente en breve fecha. La noticia puede decirse que ya es oficial, aun cuando don Julio Fernández Sevilla, que es el elegido, aún esté a falta de tomar posesión.

La personalidad del señor Fernández Sevilla es bien conocida por los agricultores riojanos. No en vano viene desarrollando una meritoria labor desde su puesto de director de la Estación de Fruticultura.

El cooperativismo es una de las nuevas fuerzas de nuestro campo. Los hombres del campo unifican criterios, agrupan esfuerzos, en pos de unos logros que les recompense de tantos sacrificios y desvelos.

La Unión Territorial de Cooperativas es el centro coordinador. El señor Fernández Sevilla entra en un terreno fértil.

Veredicto: culpables

MANSON Y SUS TRES SEGUIDORAS: CAMARA DE GAS O CADENA PERPETUA

LOS ANGELES (California). (Efe). — Charles Manson y sus tres seguidoras fueron declarados ayer culpables de asesinato en primer grado de siete personas, por lo que pueden ser condenados a muerte.

Al noveno día de deliberaciones, el Jurado reunido en Los Angeles comunicó su veredicto:

Charles Manson, Susan Atkins, Patricia Krenwinkel y Leslie Houton son culpables de los asesinatos en primer grado de Sharon Tate y otras seis personas.

Manson y sus compañeras escucharon el veredisto en completo silencio, rodeados de veinte guardias que vigilaban la sala.

Cuando varios de los agentes tomaron a los cuatro prisioneros para conducirles de vuelta a sus celdas, el «hippy» gritó: «El culpable es el Jurado».

Dado el veredicto, sólo hay dos penas: la cámara de gas o cadena perpetua.

TEMA VIVO

Nuevo académico de Bellas Artes

GONZALEZ AMEZUA lleva construídos 350 órganos

Pasará a la historia. Apenas se le oye; apenas se le ve por la calle; apenas sale en los periódicos, pero pasará a la historia. Dentro de trescientos años la gente hablará de él: Ramón González Amezúa, cuarenta y nueve años, académico de Bellas Artes. Se hablará de él aquí, en el Canadá y en el Japón, en la austeridad de una modesta iglesia de aldea, entre las bóvedas inmensas de la gran catedral o bajo el milagro de Lourdes, donde están sus obras.

—Unos arqueólogos que estaban excavando un poblado romano en Hungría encontraron un órgano construido hace veinte siglos. Es un órgano rudimentario, claro está; pero su fundamento es el mismo de los órganos más modernos. Y es curioso, porque llevaba una inscripción en latín en la que se decía que era un regalo del Ayuntamiento a los bomberos de la ciudad.

Don Ramón González Amezúa lleva construídos trescientos cincuenta órganos. Todos son diferentes; casi podría decirse que cada uno tiene su personalidad, la personalidad que les ha ido infundiendo el autor. («Es imposible encontrar dos órganos iguales»). Algunos ya son famosos: uno está en el Teatro Real, otro en la basílica de Lourdes... Cuando uno de estos órganos gigantes empieza a sonar, la gente se queda anonadada, como sorprendida de que el hombre haya podido conseguir tanta grandeza, tanta perfección... Ese es el arte inconmensurable de don Ramón González Amezúa; parte de su arte, mejor dicho, porque don Ramón es, además, uno de los grandes concertistas de órgano contemporáneo y, desde luego, la persona que más se ha preocupado de investigar la tradición del órgano clásico español. Muchos de sus órganos los ha inaugurado él mismo con un concierto.

—Empecé a estudiar solfeo a los siete años. Simultaneé los estudios musicales y los de ingeniería industrial. En el año treinta y seis me recomendó el médico que anticipara las vacaciones. El trece de julio marché a Francia y una semana después estalló el Alzamiento. Los rojos fusilaron a mis dos hermanos que todavía estaban en Madrid, y mi padre, Agustín González Amezúa —presidente de la Academia de la Historia y miembro de la Española— tuvo que refugiarse en una legación extranjera. Pasé la guerra en un pueblo pequeño, próximo a Bayona, en casa de una tía. Allí empecé a estudiar el órgano; mi primer maestro fue el organista de la catedral de Bayona.

Construyó el primer órgano a los dieciocho años, para la Iglesia de San Luis de los Franceses. Viajó por todo el mundo. Preparó un catálogo de órganos antiguos españoles y un proyecto de medidas para su protección. Colaboró con monseñor Anglés —cuya silla, ahora vacante, en la Academia de Bellas Artes ocupará en breve— en la preparación del Congreso Internacional de Música Sagrada. Ofreció conciertos en numerosos países, publicó centenares de artículos en diarios y revistas especializadas y fue elegido por sus colegas vicepresidente de la Asociación Internacional de Fabricantes de Organos. Muchas veces se llega a olvidar de su carrera: ingeniero industrial.

—A lo largo de su historia, el órgano ha pasado por épocas de decadencia y de esplendor. Actualmente estamos viviendo el resurgir de la música de órgano. Quizás sea en los países latinos donde esté más en crisis, aunque yo creo que será una crisis pasajera originada en gran parte por el desconcierto que existe en la Iglesia. Los curas jóvenes, con tendencia a romper con el pasado en todo lo accidental, pretenden sustituir el órgano por otros instrumentos que son novedad, como las guitarras eléctricas, pero yo opino que la música ye-yé no tiene consistencia y caerá pronto en el olvido. Desgraciadamente, en España estas modas arraigaron mucho.

El señor González Amezúa no está estancado ni mucho menos: se preocupa de seguir la evolución de la música y ve siempre en la ilusión de encontrar algo perdurable en ella: «El jazz que se interpretaba en los años treinta era música buena, lo mismo que las actuales composiciones de los «Beatles». Pero esa no es la tónica general; salvo algunas excepciones, mi opinión es que la música ye-yé carece de arte y pasará sin pena ni gloria. Por otra parte no hay que olvidar que ese ruido infernal puede resultar perjudicial para los jóvenes a largo plazo, como ya denunciaba hace tiempo un senador norteamericano».

—El órgano ha dejado de ser un instrumento litúrgico. En los países comunistas la música religiosa es vocal, casi exclusivamente polifónica, al igual que ocurre en Grecia y, en general, en todas las iglesias ortodoxas. Sin embargo, el órgano tiene una gran pujanza y se escucha a diario en conservatorios y salas de conciertos. Hay un detalle interesante: los mejores órganos se fabrican en Polonia y Alemania Oriental, los dos países que se han tomado la precaución de dejar seguir trabajando por su cuenta a los fabricantes. En los otros países, como Hungría, donde las fábricas fueron nacionalizadas, los órganos que hacen son de una calidad ínfima y nadie los quiere. Todos los buenos órganos que se están instalando en Rusia se fabrican en Alemania Oriental.

Tiene seis hijos, la mayor de veinte años. Todos son aficionados a la música clásica. En su casa, el piano ocupa un lugar preferente.

—A mis hijas, sobre todo a las pequeñas, les gusta la música ye-yé para bailar. A veces organizan guateques en casa y aquí no hay quien pare de ruido. Pero comprenden la música buena y van siempre que pueden a los conciertos... Yo he podido comprobar que el entusiasmo de los estudiantes cuando se les ofrece buena música, clásica o moderna, es igual, pero música buena. El joven no vuelve la espalda a la música buena si se la dan; es más yo he comprobado que el joven actual comprende mejor la calidad musical que el de mi época. La cultura en ésto, como en todas las facetas de la vida, se nota enseguida.

El señor González Amezúa prepara un libro sobre el órgano clásico español. Sobre este tema versará también su discurso de ingreso en la Academia de Bellas Artes. En la actualidad trabaja en la restauración de los tres órganos de la catedral de Toledo.

(PYRESA)

Luis del RIO

ECONOMIA

LA ESPAÑA DEL CONSUMO

Han tardado en acostarse los niños del piso de arriba. Por el patio suben todavía algunos ecos apagados de los juguetes nuevos con que ha amanecido la gran fiesta del 6 de enero. Las bajísimas temperaturas no fueron capaces de cortar el frenético afán consumista de los españoles de ahora. Las calles resbaladizas eran, pese al hielo, un continuo escaparate de regalos, como es tradicional en la víspera de Reyes. Y ayer, el gran festival del consumo ha llenado todas las casas. Melchor, Gaspar y Baltasar han acreditado como pocas veces la eficacia que siempre despliegan en su fatigante y generoso quehacer. Y si bien es cierto que el llamado reino de la ilusión, que quizá sí es de los de este mundo, puede provocar inflacionarias señales de alarma en plena pendiente de enero, también lo es que el rostro a veces preocupado de España mejora y se desarruga en la medida en que este país se convierte en una sociedad de consumo. Con muñecos está mejor. ¿Puede defenderse esta filosofía del gasto, esta alineación consumista para un pueblo que tiene los recovecos de su Historia llenos de pícaros y logreros, de ganapanes hambrientos y emigrantes forzosos, y que pudo haber hecho suya la divisa aquella del Buscón llamado don Pablos: "Pero, en fin, se vive, y el que se sabe bandera es rey, con poco que tenga"? Yo creo que sí.

UNA MIRADA HACIA ATRAS

Justamente en la semana de Reyes TVE ha tenido el acierto de presentar una película antológica del cine español, de esas que no es fácil ver ya —es un film del año 1952— y que nos mete de repente en casa una España muy próxima en la que resulta incómodo reconocerse. "Esa pareja feliz", cinta que realizaron al alimón el Bardem y el Berlanga de la primera época, ha sido presentada dentro del ciclo dedicado al humor español. Hay que decir que este encuadramiento le queda estrecho, pobre. (Quizá habría que preguntarse, con Unamuno, si existe en verdad el llamado humor español. Más bien nuestro humorismo es, efectivamente, malhumorismo: desciende de Quevedo y grita sus sarcasmos sin asomo de ironía; está hecho de indignación y apasionamiento. Del Lazarillo a Chumy Chúmez, ¡qué amplia antología de iras contenidas, qué de risas para no llorar!). Pero, en fin, humor o no, "Esa pareja feliz" es un fiel reflejo, salpicado de ternura, de la España de hace veinte años. El pluriempleo obsesivo y sin horizontes, la chapuza para todo, los cursos de radio por correspondencia, los concursos a lo "Reina por un día", la España que ya se asomaba a la quiniela y, mientras Juan de Orduña le recordaba la grandeza de su pasado, soñaba despierta con un futuro mejor. Todo esto está en "Esa pareja feliz", amorosa, sencilla, muy crítica, muy dolorosa película de una España cercana en la que nadie quiere verse reflejado.

Era 1952. Al año siguiente se firmaron los primeros Acuerdos con los Estados Unidos y empezaba a llegar el turismo, la moda y el consumo. Iba hacia su liquidación lo que Terence Moix ha llamado "el sadismo de nuestra infancia" y Patino ha hecho imagen y sentimiento en su aún inédita película "Canciones para después de una guerra". Empezaba el cambio, imparable, de este país aburrido por el racionamiento y la grandilocuencia. Se presentía que fuera eran de otra manera, aunque pocos habían tenido ocasión de comprobarlo. Pronto estallarían el "boom" automovilístico, los disturbios estudiantiles, la carrera de los electrodomésticos y algunas cosas que después hemos tenido en abundancia, desde el teatro de Alfonso Paso a los fondos de inversión. En suma: la sociedad de consumo.

UNA NUEVA CLASE

Y aquí estamos. Ha empezado la década de los 70. Seguramente este país se va haciendo más vulgar, más como todos, pero también menos miserable, menos hambriento, menos envidioso. Seguramente los que están instalados en las posiciones más sólidas tienen un oscuro temor al cambio y acentúan subconscientemente su resistencia. Quizá algunos de los que se han sentido humillados hasta ahora no perciben esta evolución y cualquier especulación sobre posibles variaciones les suene a broma propagandística. Pero un hecho parece claro en cuanto se pulsa con un poco de atención y desapasionamiento la opinión de la gente: la gran masa entiende poco de política y espera alcanzar lo antes posible esa renta de 1.000 dólares "per cápita" que la O. C. D. E. vaticina para España en 1975.

Quizá esto no sea suficiente para una libre y humana convivencia. No basta hablar de tasas de crecimiento y refugiarse en que la gente no quiere líos. Las viejas y solemnes palabras de siempre —democracia, cultura, progreso, justicia, libertad— siguen ahí y hay que enfrentarse a ellas, hay que seguir hablando de ellas. Don Quijote enseñó a Sancho que la libertad es el más grande de los dones que los cielos dieron al hombre y que por la libertad "se puede, y se debe, aventurar la vida". Pero aunque haya que seguir utilizando estas grandes palabras, a la masa española no se le puede hablar ya con el lenguaje de los años 40 ni con las ideas de los años 50. Encontrar ese nuevo lenguaje que le devuelva el interés por la cosa pública a la mayoría de los españoles es la atractiva tarea que tienen ante sí los políticos con más futuro.

Entre tanto, los niños que estos días golpean los muebles de casa con las armas recién llegadas, y juegan con balones casi de reglamento, y tienen muñecos que lloran y bailan y hasta se hacen pis, encontrarán muy "camp" algún día los clisés que les dejemos nosotros. Y discreparán, votarán y participarán en la vida española con más naturalidad que sus padres. Serán ya sociedad de consumo: alienada, definitiva, deformante, pero tal vez pacífica sociedad de consumo. Eso que según el libro dirigido por Alberto Míguez ("España, ¿una sociedad de consumo?") no somos aún, pero inexorablemente, con escuela y despensa, estamos en camino de ser.

Y entonces, aquel aragonés irritado que se llamó Joaquín Costa despertará para comprobar que está cerrado, y bien cerrado, el sepulcro de El Cid.

MIGUEL ANGEL GONZALO

Ortopedia Morgabe
RODILLERAS, TOBILLERAS
MUÑEQUERAS
BIELASTICAS
Vara de Rey, 9. - Telf. 213914

REVESTIMIENTO DE GRANO MARMOL
Distribuidores-Instaladores para capital y provincia, se precisan.
Dirigirse a: IMPERLITE. Avda. Salamanca, 2, 1.º A. VALLADOLID

Calefacción por aire, agua y vapor
Quemadores gas-oil y fuel-oil ROCA.
Generadores aire caliente LIESCOTHERM
Calderas eléctricas, petróleo, gas propano y carbón.
SOCIEDAD ANONIMA CAHI
CALVO SOTELO 5 - TELEF. 212209 - LOGROÑO

ACADEMIA STO. TOMAS
(Junto a la Estación de Autobuses)
PIO XII, 1. - TELF. 22-12-43
PARA LOS APROBADOS EN REVALIDA
PREPARACION
OFICINAS Y SECRETARIADO
GALIANA Publicidad

CONTINUA LA
GRAN
LIQUIDACION
DE
MUEBLES ZABALA
— TRESILLOS
— SALAS DE ESTAR
— DORMITORIOS
— SOFAS-CAMAS
— MUEBLES-BAR
BENEFICIESE, HACIENDO VALER MAS SU DINERO
Exposición y venta:
República Argentina 42-Telf 21-49-32-LOGROÑO

«Chequeos» visuales

¿Cuántas veces hemos oído quejarse a cualquier persona —familiares, amigos, compañeros— de que le dolían los ojos? En el cine, al leer un libro o un periódico, ante la televisión, al despertarse o al dormirse, al realizar su trabajo cotidiano. "¿Qué número tiene el jugador que marcó el gol?", nos preguntan en el estadio. "¿Cuál es el nombre de ese barco?", nos inquieren en el puerto. "¿Quién es aquella chica de la mini?", desean saber en el club o en la cafetería. Y la relación de preguntas podría ser ilimitada. En ambos casos, dolor y dificultad, estamos ante una cierta deficiencia visual, que puede ocasionar múltiples problemas, e incluso crear algún trauma sicológico.

Muchas veces, se trata de algo que viene de antiguo. Se calcula que, en la actualidad, un siete por ciento de los niños colegiales españoles padecen algún defecto de este tipo. No es una estadística exagerada respecto a los índices internacionales de países a nuestro nivel, pero sí preocupante. Porque si no reciben pronto los cuidados oportunos, su situación se agravará por años y desembocará en delicado el mal que pudo quedarse en leve. Pensemos en el futuro de estos niños, en sus multiplicadas dificultades para el estudio y para el trabajo.

Si nos centramos en éste, ¿cuántos accidentes laborales, atribuídos quizás a otras razones, tuvieron y tienen su origen precisamente en estas afecciones? En 1967 se produjeron un millón de percances de esta clase, valorados en un importe de 70.000 millones de pesetas. Y calculemos lo que una limitación visual puede perjudicar a un trabajador que se ocupa en labores de precisión, con maquinaria peligrosa o materiales inflamables, por citar tan sólo unos casos concretos.

Para el 19 y el 20 del próximo mes de abril se anuncia el I Simposio Nacional de Protección de la Visión del Trabajador, en Madrid, organizado por la Cruzada de Protección Ocular en colaboración con el Sindicato de la Construcción, Vidrio y Cerámica, y bajo el patrocinio del Ministerio de Trabajo y la Delegación Nacional de Sindicatos. Están programadas ocho ponencias, a cargo de eminentes personalidades, entre las que figuran el propio presidente de dicha Cruzada, don Cristóbal Garrigosa; el titular del citado Sindicato Nacional, señor Pérez Olea, y el director de aquella, señor Viñas Bona.

Se estima que el coste de todas las medidas protectoras adecuadas, representa para la empresa el 2 por ciento del valor global de la obra de que se trate en cada caso, mientras que los gastos por accidentes suponen un importe equivalente al seis por ciento de dicho total. Está claro, pues, numéricamente demostrado, el beneficio que representa prestar a estas materias todo el interés que requieren y merecen.

Ahora que están tan de moda los "chequeos" y que algunas personas apenas son capaces de contener los nervios hasta que conocen sus resultados, bueno sería proyectar su indiscutible utilidad práctica hasta este campo, atender las recomendaciones que se derivarán del Simposio que comentamos, y, en definitiva, hacernos también, periódicamente, un completo "chequeo" visual. Nosotros mismos, y toda la comunidad nacional de una manera indirecta pero evidente, resultaríamos beneficiados.

(PYRESA)

GAYTAN

actualidad

TIEMPO DE OPINION

Mercado negro de coches

Con más de veinte mil pesetas de descuento se están vendiendo en Madrid automóviles nuevos modelo "Seat 124", pertenecientes a unas series sin salida que han ido engrosando el "stock" de esta marca. Se trata del modelo anterior, sin mercado desde la aparición del que incorpora nuevos sistemas de transmisión y suspensión y que, por tanto, anula los ruidos y vibraciones de aquél. Esta operación de "limpieza de almacén" es ampliamente conocida en los medios automovilísticos, pero hasta ahora no se había llevado a cabo con semejantes márgenes de descuento.

Con la aparición del modificado "Seat 124", los concesionarios comenzaron a recibir incentivos por ventas, aparte de las correspondientes comisiones del 5,5 por 100, que suponían 13.000 pesetas p r coche. Esta comisión "extra" era generalmente repartida con el cliente, de forma que el nuevo comprador ahorraba cantidades oscilantes entre las cinco y las ocho mil pesetas, según los casos y, claro, la resistencia a la adquisición.

Idéntica táctica puso en marcha hasta el pasado 31 de diciembre la casa Authi. El modelo "Morris 1.300", igualmente sin salida, fue puesto durante varios meses en el mercado con autorizaciones de descuento de hasta 17.000 pesetas, total o parcialmente concedidas al cliente.

Los contratos de estos coches a bajo precio se realizan verbalmente con el comprador, sin que en documento alguno figure la cantidad descontada. Los lectores que nos han informado de esta situación acudieron a solicitar un "850". A la invitación del vendedor de que podían adquirir un "124" antiguo con tan sensible descuento, cambiaron su solicitud por la de este modelo de mayor cilindrada y comodidad.

En el caso del "Morris 1.300" se trata igualmente de una operación para dar salida al modelo ante la posible próxima aparición de otro que incidirá directamente en las ventas del hasta ahora rebajado.

Estas noticias se suman a la confusión que últimamente reina en el mercado nacional de coches nuevos. Los automóviles no han querido estar al margen de las tradicionales rebajas de enero, y sus fabricantes han puesto en práctica un sistema que forzosamente da excelentes resultados: la baja de los precios.

(Giménez Alemán, en "ABC")

Una cuestión de horarios

Una vez más (el problema viene de antiguo), se habla de la modificación de los horarios de cierre y apertura del comercio. Estos horarios de cierre y apertura del comercio. Estos horarios, tal como ahora están fijados, son considerados como irracionales desde todos los sectores de opinión afectados. Se impone, por tanto, un cambio en profundidad. Pero de poco servirá normalizar los horarios de este sector mientras el país mantenga una caótica distribución de su trabajo y su ocio.

No puede aspirarse a que toda la población trabaje con arreglo a un mismo horario, pero se tiende a que un bloque central y mayoritario sí lo haga. En los países más industrializados, este bloque mayoritario trabaja en jornada continuada desde el amanecer a primeras horas de la tarde, y sobre esta base organiza la restante vida comercial, escolar, etc.

En España predomina aún la jornada laboral partida, agravada por otras circunstancias, como la del pluriempleo. En esta situación, normalizar aisladamente el horario de un determinado sector —sin interrelacionarlo con los demás sectores— conduce a bien poco. No hace mucho que se ha regularizado la vacación de los estudiantes no universitarios (el sábado) sin haberse hecho otro tanto con la de los universitarios y la de la gran mayoría de los padres de familia. Así, una familia se encuentra en la situación de que el padre trabaja el sábado por la mañana, los hijos en edad universitaria tienen prácticas en la tarde de ese día y los que cursan el bachillerato descansan la jornada completa.

Por lo que respecta concretamente al comercio, los fallos de horario son evidentes. Bastaría ojear sus contabilidades para comprobarlo. Las ventas se concentran desproporcionalmente en determinadas horas y días (a última hora de la tarde y los sábados), mientras que, por ejemplo, durante las mañanas son mínimas.

Casi todo el comercio abre precisamente a horas en que la mayoría del país está trabajando. Los propios dependientes no pueden hacer sus compras, al no existir horarios escalonados y abandonar su trabajo cuando todo está cerrado. No se tiene en cuenta la incorporación de la mujer al trabajo, que precisa hacer sus compras de alimentos a horas extralaborales.

(De "Informaciones")

Llamada a la serenidad

El arzobispo ha dicho: "la Iglesia está por encima de las opciones políticas, sean del color que sean". Es una razonable actitud eclesial, puesto que la competencia espiritual de la sociedad religiosa no puede discriminar al hombre por razones de color político, ya que consistiría una transgresión de los principios cristianos que informan sobre el reconocimiento de los derechos del hombre para el ejercicio de su libertad en tanto en cuanto son miembros de sociedades civiles. Pero hay algo más en la pastoral del arzobispo. Hay una llamada a la serenidad para el momento de enjuiciar actitudes de algunos ministros de la Iglesia. Serenidad pedía hace unas semanas, un diario tan probadamente católico como "Ya". Y serenidad es conveniente pedir siempre por cuanto que la precipitación en los juicios puede llevarnos al campo de la confusión.

Se ha desatado un fuerte anticlericalismo que, a nuestro juicio, puede responder a principios desfasados. Indudablemente, la autoridad civil sabe qué es lo que conviene decidir en esta cuestión. Por eso, ponemos nuestra confiaza en el hecho de que, al fin, prive sobre el apasionamiento personal la consciencia colectiva de la sociedad española.

(De "La Voz de Asturias")

ESA OPORTUNA INOPORTUNIDAD

Uno es poco dado a la credulidad en las fantásticas historias de los expertos en ciencias ocultas, el esperitismo o las visiones del futuro. Otras gentes, yo las respeto aunque no comparta sus convicciones, las creen a pies juntillas. Allá ellos. Sin embargo se producen raros fenómenos a nuestro alrededor que a veces nos hacen meditar extrañados, al no encontrarles explicación lógica alguna. De uno de ellos, en particular, quiero contarles la historia. Y la cuento, no como me la han contado, sino como la he vivido. Creo pue así tendrá un aroma más directo. Les quiero hablar sencillamente, y para abreviar, de mi actual jefe.

El buen señor, amable y atento con los subordinados, hombre de talento minucioso, tiene el don de la oportuna inoportunidad. Y lo más grave es que él —me consta— lo ignora por completo y tal vez lo descubra en estas líneas que pongo hoy en el plomo de la linotipia. Los subordinados, por el contrario, que sentimos sobre nuestras espaldas ese su raro don de la oportuna inoportunidad, vivimos con el ánimo un tanto intranquilo (no demasiado, ciertamente). La cosa, por lo que les voy a contar, no es para menos. Por ejemplo, el subordinado de turno está pacientemente en su mesa de trabajo, sin levantar la cabeza —trabajando, se entiende— durante cuatro horas seguidas. Decide dar un respiro a la tarea y tomar un café. P.ues bien, cuando todavía no ha traspasado el umbral de la puerta, el jefe, con su portentoso don, le está llamando por teléfono; o hablándole —intentándole hablar, claro— por esos infernales aparatitos que ahora existen en las oficinas modernas para conversar entre los "ejecutivos" de despacho a despacho, o visitándole personalmente. Y sobra decir que no le encuentra. El hecho aislado, no tendría la menor importancia. Lo grave es que éste se produce de manera sistemática, sincronizada con mayor precisión que la de los mejores cronómetros suizos. Y ésto, un día y otro, va tensando los nervios, dejando en los subordinados, muchos de ellos eficaces trabajadores, como un indefinido sentimiento de culpabilidad, sin tener, lógicamente, culpa alguna. Pero ésto, en verdad, no es lo más grave. Lo peor de este raro y extraño don de la oportuna inoportunidad, reside, pienso yo, en la secuela de desconfianza que, presumiblemente, debe dejar en el ánimo del jefe frente a sus subordinados. Yo me imagino que, a solas, se dirá indignado:

—Aquí, por lo que se ve, nadie está nunca en su puesto de trabajo.

Hay que imponer orden y agudizar el sentido de la disciplina. Claro que este pensamiesto, él que es un hombre de brillante y premiosa inteligencia, se chocará afortunadamente con éste otro:

—En efecto, los subordinados no están nunca en sus puestos de trabajo, pero el trabajo se hace. ¿Cómo puede ser ésto?

Y así el equilibrio, no mucil, se mantiene. Este curioso radar para detectar sin fallo alguno las ausencias momentáneas de sus subordinados, sin duda produce en nuestro jefe berrinches y tormentas temperamentales pasajeras gratuitas. Todo ello, sin embargo, no tiene arreglo. Es un don que él posee, repito, sin tener conciencia de ello. Y mal se puede arreglar lo que no se conoce.

¿Quién es capaz de explicarme este raro privilegio de mi actual jefe? Si hay algún lector que tenga la fórmula de éste para mi inexplicable mecanismo mental de mi superior más directo, no dude que le guardaré eterna gratitud. Así podré evitar, entre otras muchas cosas, el diálogo que con mi secretaria tengo cada vez que me levanto de la silla, aunque sólo sea para ir al lavabo:

—Señorita, el jefe llamará enseguida. Dígale que... ¡Bueno, dígale lo que quiera!

Y mi secretaria al regreso, se evitaría decirme:

—Le llamó don Enrique. Que necesitaba urgentemente hablar con usted y que nunca se le encuentra cuando se le necesita.

Aunque parezca increíble, la historia es rigurosamente cierta. Y digo yo que la casualidad habitual, deja de ser casualidad precisamente.

(PYRESA)

CARLOS BRIONES

LAS CRINES HELADAS

Siempre recordaré aquellas páginas en las que Curzio Malaparte describía el surrealista y dantesco espectáculo, en las heladas aguas de un lago soviético, durante la guerra mundial, de las cabezas congeladas de los caballos muertos. Las cabezas emergían como fantasmales y fantásticas apariciones que servían para que los soldados se sentaran en ellas a descansar mientras, ya en el límite de la humana locura, contemplaban la erguida, y congelada también, figura de algún soldado muerto que señalaba, con su helado brazo extendido, el rumbo de los perdidos caminos sobre la nieve.

Y ahora, en esta ola de frío que tantos daños ha causado a nuestro país, casi se ha reproducido la espantosa escena: en la Sierra de Xistral, en la provincia de Lugo han perecido, a causa del frío y de las heladas, casi trescientos caballos salvajes de los que allí, en aquellas serranías, son una punta de riqueza ganadera.

Es triste este asesinato cometido por el frío del invierno. Es triste imaginar la sorpresa de las primeras punzadas del hambre, cubierto el yantar por la blanca tortura de la nieve. Y es triste comprender el relincho lastimero de la yeguada, el asombro —primero como un juego— de los potrillos que buscaron refugio y calor junto al pelaje materno.

MANEGAT

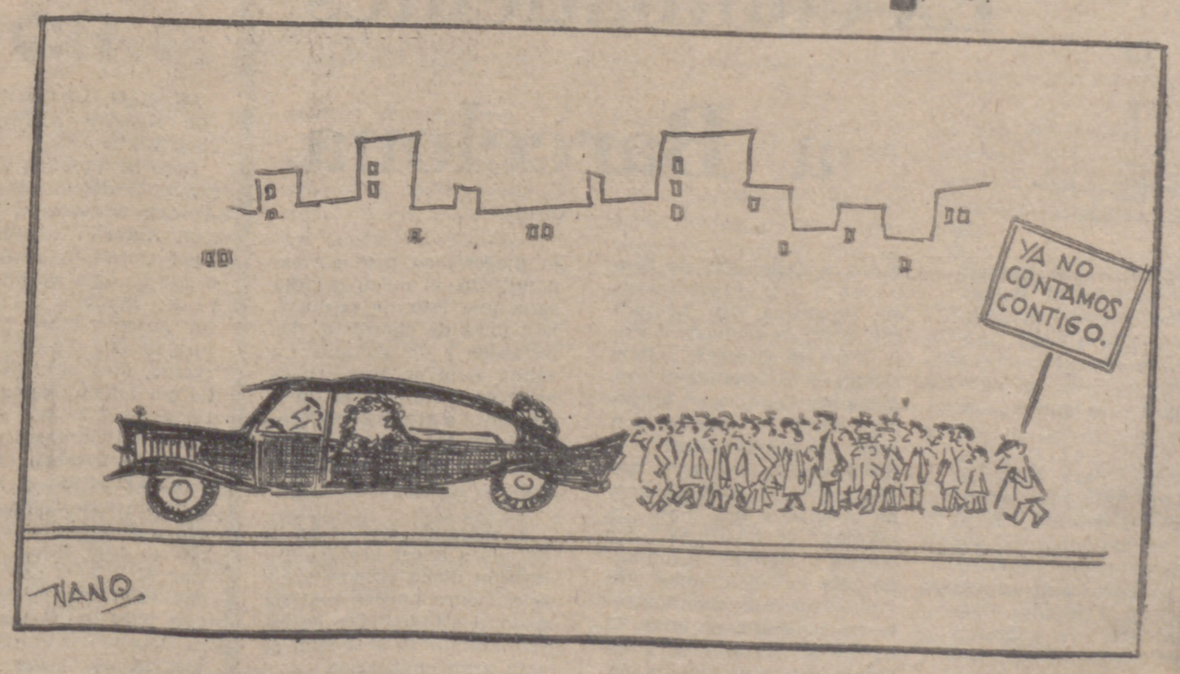

ALFARO

Arriba el telón: Cabezas de Familia

ALFARO. — (De nuestro corresponsal, González Vicente.

Ha sonado en Alfaro la hora de la verdad en lo que se refiere a la constitución de la Asociación de Cabezas de Familia. Sin ir más lejos, pasado mañana día 28, se llevará a cabo, en el Casino de La Unión, la Asamblea general.

La Comisión organizadora ha pasado a todos los cabezas de familia de Alfaro una nota que transcribimos para ustedes. Dice así: «A todos los cabezas de familia de la localidad. Día 28 de enero de 1971, a las 8'20 de la noche en el Casino de La Unión, con asistencia del delegado provincial de la Familia (y posible del delegado nacional, añadimos nosotros) tendrá lugar una Asamblea general tratándose de los siguientes asuntos. Lectura y aprobación del acta de la sesión anterior. Proceder a la elección de asociados que han de componer la primera Junta directiva. El delegado provincial de Asociaciones hará unos comentarios ampliatorios sobre cómo debe funcionar la Asociación. Problemas más importantes que la familia debe resolver a través de la Asociación. Funcionamiento y objetivos conseguidos por otras Asociaciones de Cabezas de Familia ya formadas en la provincia. Coloquio de ruegos y preguntas. Clausura de la Asamblea. ¡Alfareños! No faltéis a esta importante cita. Resolvamos, entre todos, nuestros propios problemas. Aportemos nuestras iniciativas, siempre valiosas y dignas de tener en cuenta.

Que nuestras justas pretensiones sean oídas por los poderes públicos y se adopten las medidas correspondientes.

Defendamos nuestro propio desarrollo social y cooperemos en el buen funcionamiento de las instituciones educativas, culturales, morales y otras muchas de gran envergadura de nuestra localidad. No te olvides, estés o no asociado, te esperamos a las 8'30 de la noche del día 28 en el Casino de La Unión, gratuitamente cedidos sus locales a estos fines.

Proclama que naturalmente hacemos nuestra, apoyándola en cuanto vale y tiene de positivo para el futuro de nuestra querida ciudad de Alfaro.

HOY, ULTIMA REUNION DE LA COMISION ORGANIZADORA

A fin de preparar la magna Asamblea del día 28, los incansables alfareños que han compuesto y componen todavía la Comisión organizadora, mantendrán la última reunión para seguir colaborando, con celo y desinterés, como lo han venido haciendo desde el principio, para que la Asociación de Cabezas de Familia tenga ya, desde el principio, un firme caminar.

Como decimos, posiblemente sea esta de hoy la última reunión que hagan como tales organizadores, pero estamos seguros de que pueden sentirse satisfechos de lo conseguido. La meta era esta, llegar al final, para comenzar con la Asociación constituida. Pasado mañana si Dios quiere, su objetivo se habrá cumplido, por lo que hoy sólo cabe felicitarles una vez más y desear que el nacimiento de esta nueva e importante Asociación alfareña sea feliz augurio de una mayor y positiva participación del pueblo en las tareas locales, aportando ideas y soluciones adecuadas a los problemas que Alfaro debe hacer frente. Tarea por delante hay más que suficiente para todos los que, con buena voluntad estén dispuestos a aportar su granito de arena. Si la Asociación cumple sus fines, de lo cual estamos seguros, Alfaro estará de enhorabuena, y con él todos nosotros.

Y ya lo saben ustedes, el día 28, pasado mañana, el acto del Casino bien merece que dejen cuanto tengan que hacer, porque nada habrá tan importante.

HARO

Tala de árboles en el Paseo de La Vega

HARO. — (De nuestro corresponsal, Demetrio Olmos).

En la última sesión celebrada por la Comisión Permanente del Ayuntamiento, concedieron licencia a don Isidoro Campillo, como delegado de la Caja Provincial de Ahorros de Logroño, para cambiar el letrero de la Caja instalado en la portada de la casa número 24 de la Plaza de la Paz, por otro luminoso, así como del pintado de las verjas de la fachada.

Fue atendido el escrito de denuncia de don José Requejo y en su consecuencia se requirió al propietario de la casa inmediata a la número 35 de la calle de las Cuevas don Juan de Pedro para que arregle las averías en la conducción de aguas, que originan daños al denunciante.

Concedieron fosas en el Cementerio Municipal, a la Señora Viuda e Hijos de don Vicente Pérez García y don Amadeo Barado Zarátegui.

Autorizaron a don Félix Villanueva Salazar, el funcionamiento de un taller de pintura y escayola, en la planta baja de la casa número 37 de la calle Santa Lucía, una vez conocidas las aclaraciones hechas sobre la naturaleza de dicho taller.

Fue aprobado el informe emitido por el concejal delegado de tráfico señor Amigo Moreno y se ordenó al aparejador municipal, formule presupuesto para el arreglo de la calle Cantarranas.

Acordaron la adquisición de ochocientos plantones de chopo, del Distrito Forestal del Estado, para repoblar y plantar los mismos en las zonas de Vista Alegre y paraje de "El Batán).

Contestaron a doña Rosa Abad Angulo, que para la apertura de la pescadería que solicita, deberá instruirse el expediente que determina el Reglamento de 31 de noviembre de 1961.

Tomaron conocimiento de la resolución de la Dirección General de Administración Local por la que se convoca concurso para proveer en propiedad las plazas de secretarios de Administración Local de primera categoría, en cuya relación figura comprendida la vacante de la secretaría de nuestra ciudad.

Dejaron para estudio un comunicado del delegado provincial de Juventudes, solicitando aumento en la subvención.

Hicieron constar en acta, el profundo sentimiento de la Corporación, por el trágico accidente de circulación que ha costado la vida a los esposos don Fermín Aceña Martínez y doña Teresa Manzanos Herrera, dueños de la empresa manufacturas Jose Luis y la de don Fermín Alonso Lacuesta, empleado de la misma.

Acordaron colocar discos prohibitivos a la entrada de la Senda de las Letanías, para camiones de gran tonelaje

Igualmente acordaron proceder, inmediatamente, a la poda de los árboles existentes en el paseo de la Vega.

Requirieron al contratista don Luis Castro Corcuera, para que proceda al arreglo del baldosín de la acera levantada como consecuencia de la construcción de un nuevo edificio, entre el paseo de la Vega y la calle de Italia.

Acordaron oficiar al Capataz de Vías y Obras y al Aparejador Municipal, para que obreros de la brigada municipal, arreglen el pavimento rehundido en la calle Siervas de Jesús lindando con El Pardo.

Acordaron solicitar autorización de la Diputación Provincial y las pertinentes ayudas económicas, para el cambio de los motores que accionan los vehículos ambulancia y del parque de bomberos.

Acordaron la devolución de fianzas a Garaje Olarte y Atlas Copco.

Finalmente, quedaron enterados de la sentencia favorable al Ayuntamiento, dictada por el tribunal económico administrativo provincial, en el recurso que había interpuesto Bodegas Bilbaínas, S. A..

OTRA VICTIMA DEL «CRUCE DE LA MUERTE»

Otra vez más, el «cruce de la muerte», llamado por desgracia así con toda la razón, ha sido testigo de un accidente que ha costado la vida a una persona, ha causado heridas de gravedad a otra y leves a otras dos.

El pasado domingo fue el día en que, sobre las seis y cuarto de la tarde, el camión SO-6.136, que conducía Salvador Pelegrín Quiles, de 28 años de edad, vecino de Zaragoza, colisionó con el turismo M-680.067, conducido por Antonio Rodríguez Pérez, de 37 años de edad, vecino de Madrid.

Los dos conductores resultaron con heridas leves, pero no así las acompañantes del turismo, su esposa, María José Gómez Tejero, de 36 años, que resultó con heridas de gravedad, y la religiosa Terencia Irigoyen Urmán, de 41 años, que resultó con tan graves heridas que falleció al ingresar en la Clínica de Nuestra Señora de Gracia, de Tudela, a donde fueron trasladados los accidentados

A última hora de la noche nos informan desde Tudela de que la esposa del conductor del turismo se encuentra en período de recuperación.

Instrúyó las oprtunas diligencias la Guardia Civil de Tráfico.

Foto SANCHEZ

CALAHORRA

Cursillo de Horticultura

CALAHORRA.—(De nuestro corresponsal, Jotage).

Comienzan las fechas de preparación de las tierras y los horticultores de Calahorra, una vez pasadas las recientes heladas, que tanto daño han ocasionado ponen «a punto» viveros, semillas, plásticos y diversos materiales para iniciar la próxima campaña.

El Servicio de Extensión Agraria fiel a su misión de ayudar al agricultor a utilizar mejor sus recursos, planea sus actividades de acuerdo con las necesidades del agricultor.

Con tal motivo y a fin de continuar en la línea de asesoramiento de modernización de los métodos de cultivo ha programado un cursillo de horticultura para los días 1 al 13 del próximo mes de febrero a celebrar en esta ciudad a las ocho y media de la tarde, hora que nos parece la más apropiada para no sustraer tiempo a los agricultores de sus faenas agrícolas.

En dicho cursillo se tratará de las técnicas de cultivo a aplicar, desde los semilleros hasta los cultivos tradicionales (espárrago, alcachofa, tomate, pimiento, etc.) y otras hortalizas de porvenir.

Los horticultores que deseen asistir a dicho cursillo pueden inscribirse en las oficinas del Servicio de Extensión Agraria —calle Bebricio número 23, primero— hasta el día 1 de febrero.

Esperamos, una vez más, que nuestros agricultores aprovechen al máximo esta magnífica oportunidad que los agentes del S. E. A. les brindan para ampliar sus conocimientos, que una vez aplicados a los diferentes cultivos ayudarán a mantener el prestigio y la calidad de las plantas y frutos de nuestra comarca hortícola.

TODA LA RIOJA

FIESTAS EN CORERA

CORERA. (De nuestro corresponsal, Pedro Aragón).

Comenzaron el día 19 con la tradicional y típica hoguera, seguida de un gran volteo de campanas, a la vez que al aire eran lanzados infinidad de cohetes y bombas, a pesar de la lluvia que caía en ese momento.

El día 20, a las doce, salió la procesión, recorriendo las principales calles de la localidad; seguidamente se celebró la santa misa de tres ministros, oficiada por el párroco de la misma, don Jerónimo Cordón, asistido por los párrocos de El Redal y Galilea, don Angel Fernández y don Alberto del Pozo, respectivamente.

Ocupó la sagrada cátedra don Isidoro Amutio, de Logroño, quien, con gran acierto explicó la vida del Santo Patrono.

A los actos asistió la Corporación Municipal bajo la presidencia de nuestro alcalde, don Cecilio López; juez de Paz, don Domingo Horte, y comandante del puesto de la Guardia Civil, don Fernando Foronda.

Después de los actos religiosos, autoridades y personas distinguidas fueron obsequiadas en el Ayuntamiento.

TRUJAL COOPERATIVO

Ha comenzado la campaña de molturación, que en breves días se terminará, ya que la cosecha este año es sumamente escasísima, no sabemos si es debido al poco arreglo que se le da al olivar o es que cada día se arrancan más pies.

INVIERNO CRUDO

Hemos pasado una temporada como en la vida de fríos y hielos. Varias tuberías caseras fueron quebrantadas por las temperaturas tan bajas, pero no ha pasado de esto.

CENICERO

A PIE Ex-combatientes a Barcelona

CENICERO.—(De nuestro corresponsal, Felipe Nalda).

Hay un interés extraordinario en esta ciudad ante los rumores de una marcha a Barcelona de un grupo de ex combatientes en una condiciones que, según entendidos, es prácticamente irrealizable. Para saber la verdad de todo ello, entrevistamos al delegado local de Ex-combatientes, quien amablemente nos atiende. Ante nuestras preguntas nos dice lo siguiente: «Hace unos días le hablaron unos ex-combatientes sobre qué le parecía la idea de escribir a Televisión de Barcelona a los organizadores del programa «En Equipo» con el fin de realizar el viaje, a pie, de Cenicero a Barcelona en las siguientes condiciones: Los que se proponen hacer la marcha son cinco ex-combatientes todos y abuelos de catorce nietos, siendo la edad de uno, de sesenta y dos años. La marcha se realizaría por etapas y siempre caminando uno de ellos, unos diez kilómetros aproximadamente en cada una de ellas. El equipo sería con fusil y correaje con munición o, en su defecto, su peso correspondiente, el menú del día sería una lata de sardinas, una onza de chocolate, dos naranjas y un plátano. La salida sería un jueves para estar en Barcelona el lunes siguiente a tiempo, es decir, antes de las diez de la noche en los Estudios de Miramar.

El delegado sólo se ha limitado a hacer llegar a Televisión dicha propuesta que está seguro pueden realizar, dado el estado físico de estos animosos «muchachos» y su gran entusiasmo.

EXITO DEL CURSILLO DE HORTICULTURA EN MURILLO

MURILO DE RIO LEZA. (De nuestro corresponsal, José María Adán).

Bajo la dirección y asesoramiento del director de la Agencia Comercal de Extensión Agraria, don Eduardo Díaz González, se ha celebrado en esta localidad, para los hombres del campo, un cursillo sobre horticultura de dos semanas de duración, muy bien aprovechado por los entusiastas cursillistas.

Las actividades del mismo han comprendido ejercicios teórico-prácticos y han gozado de una buena acogida por parte de los agricultores, lo cual viene a demostrar el interés por mejorar sus explotaciones campesinas, pues lo que hasta ahora faltaba era la orientación técnica apropiada, que la Agencia Comarcal de Extensión Agraria está dispuesta a dar en todo momento

El acto de clausura del curso estuvo presidido por las autoridades locales, siendo el señor alcalde quien entregó los diplomas correspondientes a los que han intervenido en el mismo.

Los asistentes, en agradecimiento a la labor desarrollada, ofrecieron al director del cursillo una cena de despedida, que resultó muy amena, si bien más se puede decir que fue despedida del primer cursillo desarrollado en esta localidad cien por cien agrícola, ya que la verdadera labor de Extensión Agraria no ha hecho más que comenzar y lo importante es seguir con el mismo estusiasmo por el agro, demostrado en las últimas semanas, puesto que el camino a recorrer es largo y quedan muchas dificultades por salvar para llegar a buen fin, cosa que estamos seguros de conseguir con la ayuda de Extensión Agraria y el entusiasmo que se ha puesto de manifiesto por nuestros labradores para lograr excelentes frutos.

COMIENZA A LLOVER

Después de mucho tiempo sin mojarnos y tras las fuertes heladas que nos obsequió el nuevo año, paerce que, al fin, se decide a llover; agua que ha sido muy bien acogida por los labradores que tan mala perspectiva veían para nuestros terrenos y que ahora, con la tierra en condiciones, se decidirán a sembrar.

OBRAS MUNICIPALES

Siguiendo su táctica de desterrar el barro de la población a la vez que se hermosea la misma, el Ayuntamiento, en cooperación con el vecindario, sigue pavimentando calles nuevas, en donde se ha edificado recientemente y cuya perspectiva es excelente, uniendo de esta manera con una hermosa calle la casa cuartel de la Guardia Civil.

También sabemos que en reciente visita del señor inspector de Primera Enseñanza se acordó hacer las gestiones pertinentes para la construcción de cinco escuelas más, ampliación del comedor escolar y construcción de patios de recreo con campo deportivo escolar.

Esperando que esto siga adelante para la mejora de nuestro pueblo.

CRONICA DE MADRID

Por José Luis FERNANDEZ RUA

S. PALOMO HARA UNA EXPOSICION

MADRID. — (Crónica de "Pyresa" para NUEVA RIOJA).

La pasada semana, con ocasión de la solemne presentación de los modelos españoles de Alta Costura ante los compradores norteamericanos y la Prensa especializada de los ocho modistas que patrocina la Comisión interministerial para la Protección de la Alta Costura, se produjo un golpe de efecto. Pertegaz, que debía mostrar en último lugar sus novedades, se negó a hacerlo si antes no abandonaban la sala los representantes de las otras firmas. Incluso las maniquíes.

El desfile de los doce modelos de Pertegaz fue, pese a todo, visto y no visto. Las maniquíes de la firma iban envueltas en grandes capas blancas. Se desprendían de ellas, mostraban el vestido y otra vez a cubrirse.

Aquello, a qué negarlo, parece que produjo expectación. Fue un buen golpe de efecto. Lo prohibido —desde los tiempos de la manzana en el Paraíso— despierta, por lo menos, curiosidad.

¿Cómo, pues, extrañarnos, de que el mismo misterio siga en torno a un traje que Pertegaz ha creado para el torero Palomo Linares?

Aclaremos que no se trata de un traje de luces. El «hobby» del diestro es la pintura. Y va a exponer sus óleos y dibujos el próximo día 4 de febrero, en Bogotá. Se trata de una exposición, con fines benéficos, que patrocina la primera dama de Colombia, señora de Pastrana.

Se exhibirán, en total, diez óleos y doce dibujos. Cada una de estas obras se van a cotizar a tres mil pesos. Y el artista Sebastián Palomo Linares lucirá en ese acto un traje de terciopelo granate, creado por Pertegaz, sobre el cual se guarda el más absoluto secreto.

Sigue, pues, el misterio.

«MEDEA», EN NUEVA ESPAÑA

En esta nueva versión de la «Medea», de Séneca, que en su día hiciera Unamuno, el director González Vergel se ha tomado la licencia de situar la tragedia en tierras de América. Es decir, que de Corinto, que es donde se desarrolla originalmente la obra, se ha dado un salto, a través del Atlántico, para alcanzar lo que un día fue Nueva España.

Un gran espectáculo dramático, bien dirigido, en el que destaca Nati Mistral, que tiene ocasión de mostrar sus cualidades de actriz. Carlos Ballesteros, Guillermo Marín, Cándida Losada, Roberto Martín... todos los intérpretes han estado a la altura de la primera actriz.

NIÑOS EXTRAVIADOS EN LA SIERRA

Cundió la alarma en el Puerto de Navacerrada el domingo por la noche. La niebla era espesa en el Puerto de Cotos, caía la noche y no aparecían unos niños que formaban parte de una expedición. Se formaron grupos para ir a rescatarlos. Se movilizaron las fuerzas de la Guardia Civil, e incluso un helicóptero se puso en movimiento para rescatar a las criaturas extraviadas.

Por fortuna, levantó la niebla y esto facilitó las tareas de auxilio. Al filo de la madrugada los niños fueron rescatados. Una niña, como consecuencia de una caída, sufrió heridas, que afortunadamente no eran de gravedad.

LA FERIA DE SAN ISIDRO

En enero se puede ya anticipar que, en los carteles de la fe- de San Isidro, que se celebrará en mayo, figurarán «El Cordobés», «El Viti», Palomo Linares y Diego Puerta, con tres corridas cada uno. Asimismo, cada uno de ellos toreará otras doce en las distintas plazas que explota la actual empresa de la Monumental de Madrid

A este acuerdo se ha llegado en estos últimos días, según parece, tras no pocas entrevistas, propuestas y contrapropuestas.

MEDIDA DRASTICA

El proyecto de pavimentación y adecuación de la calle de Preciados, como vía del peatón y comercial exclusivamente, en el tramo comprendido entre la Puerta del Sol y la Plaza del Callao, ha salido a información pública.

¿Cuál es la posición del comercio?

En buena parte, como ya lo expresaron sus propietarios a través de la Prensa, no están de acuerdo. Al comercio le interesa que circulen los vehículos por la calle de Preciados.

El mismo problema lo tienen planteado estos días en Roma con varias calles que nacen en la Plaza de España.

También el Municipio romano ha encontrado como solución el cerrar el paso al tráfico rodado. Y los comerciantes de esa zona han protestado.

Sucede aquí —y fuera de aquí— que las calles se quedan estrechas, y hay que recurrir a soluciones drásticas. Eso, o el permanente estrangulamiento de la circulación con el riesgo del colapso.

Mañana se inicia la Asamblea Nacional de la Hermandad de Labradores y Ganaderos

Examen a la política agraria

MADRID. (Pyresa). — Los ministros de Trabajo y de Agricultura —invitados por el ministro delegado nacional de Sindicatos— asistirán a la V Asamblea General de la Hermandad Sindical Nacional de Labradores y Ganaderos, que se celebrará en Madrid mañana y pasado mañana, y que afrontará los temas relacionados con el campo español ante el Mercado Común Europa, el III Plande de Desarrollo Económico y Social, el problema de su financiación, así como la comercialización de las producciones agrarias, según informó, al término de una comida, el presidente de la citada entidad, don Luis Mombiedro de la Torre.

En la mencionada Asamblea se pasará revista a la evolución general del sector agrario y a los problemas con que el mismo se enfrenta, así como a la actuación y actividades de la Hermandad y de sus órganos colegiados en la política agraria del país, especialmente en lo que respecta —según destacó el señor Mombiedro— a la Ley de Seguridad Social agraria y a la ordenación de precios, a través del FORPPA.

El señor Mombiedro se refirió a las deficientes características del año agrario, que han impedido realizar estudios profundos, cada vez más necesarios para el campo.

En cuanto a la llamada «guerra de las lechugas», el presidente de la Hermandad Nacional de Labradores y Ganaderos dijo: «Si yo hubiera sido francés, habría hecho igual que los agricultores franceses». Explicó que, en realidad, si nosotros hubiéramos reaccionado igual en 1964, habríamos defendido —como ellos ahora— el interés nacional frente a los acuerdos internacionales aprobados.

Expresó que los Poderes Públicos deben darse cuenta de que el campo no puede pagar el mismo interés que la industria o los servicios.

Se refirió a la necesidad de que las cooperativas continúen la labor iniciada, en beneficio de los consumidores, y expresó la satisfacción que podemos experimentar en España al pensar políticamente cada uno como quiere, pero con una gran solidaridad y unidad en el campo social, en las que la agricultura se mueve.

En relación con el calificativo de «subvenciocracia», aplicado a nuestra economía agraria, el señor Mombiedro precisó que por cada kilo de producto la agricultura española recibe la tercera parte de la subvención que los agricultores europeos.

REPERCUSION

Las negociaciones de Teherán o la subida de los carburantes

MADRID (Pyresa). —"El Gobierno español es consciente de la importancia que tiene la situación actual del mundo del petróleo y sigue con gran atención el desarrollo de las negociaciones de Teherán para tener previstas en todo momento las medidas necesarias para que la crisis no repercuta gravemente en nuestra economía", ha manifestado el director general de Energía y Combustible, don Francisco Pérez Cerdá, en el programa de Radio Nacional de España "El tema de la semana".

Añadió que el petróleo representa el 55 por ciento de nuestra capacidad energética y que cualquier fenómeno que dificulte el abastecimiento, puede repercutir gravemente. Por ello, el Gobierno tomará las medidas necesarias para que la crisis no endurezca las relaciones con los países productores ni con las compañías petrolíferas, por la incidencia que ello puede tener sobre nuestra economía.

Preguntada su opinión sobre la cumbre de Teherán, manifestó que, en su opinión, ambas partes están interesadas en llegar a resultados positivos, pues si bien el mundo occidental necesita del petróleo árabe, el desarrollo de aquellos países está basado, en su mayor parte, en lo que obtienen del mismo.

Esta opinión también es compartida por el director general de Política Arancelaria e Importación, señor Besabe y Manso de Zúñiga, quien en el mismo programa de Radio Nacional de España —dedicado en esta ocasión, a "la guerra del petróleo"—, se ha expresado en los siguientes términos: "Creo que se llegará a un punto de equilibrio que respetará los intereses de las grandes compañías y los intereses de los países productores». Y ha añadido: «Quizás este equilibrio se consiga a unos precios superiores". Preguntado sobre la repercusión que esta crisis puede tener en España, manifestó que: "En la medida en que la renta de petróleos absorba las subidas de precios, se podrán mantener los precios actuales de la energía y de los carburantes, pero indudablemente supondrá unos menores ingresos en el presupuesto del Estado, y si esto no sucede, es previsible que aumenten los precios de la energía y de los carburantes".

LOPEZ RODO

Los objetivos del III Plan de Desarrollo

MADRID. (Pyresa).. — A mediodía de ayer se celebró en el despacho del ministro y comisario del Plan de Desarrollo el acto de toma de posesión del nuevo comisario adjunto del Plan, don Fabián Estapé.

Presidió el acto el ministro y comisario del Plan de Desarrollo, don Laureano López Rodó, y asistieron los ministros de Obras Públicas, Industria, Hacienda, Comercio, Agricultura, Trabajo, delegado nacional de Sindicatos y numerosas personalidades.

Comenzó el acto con la lectura del decreto por el que se nombra a don Fabián Estapé comisario adjunto del Plan. Se procedió al juramento del cargo y después el señor López Rodó dio la palabra al comisario adjunto saliente, don José Antonio Perelló, actualmente presidente de la Diputación de Valencia. El señor Perelló agradeció al ministro y comisario la confianza y ayuda que le había prestado en el desempeño de su puesto.

A continuación habló el nuevo comisario adjunto, don Fabién Estapé. En un parlamento breve, manifestando que quienes le conocen saben que no jura en vano, que sus lealtades son definidas y que agradecía profundamente la propuesta del Gobierno y el acuerdo del Consejo de Ministros que fue refrendado por la firma del Jefe del Estado.

Reconoció que asumía un puesto de responsabilidad, que acepta con preocupación, pero con un sentido ilimitado de lealtad.

Por último habló el señor López Rodó:

«La reciente declaración del Gobierno sobre la política económica en 1971, en cuyo estudio y preparación tan intensamente se trabajó en esta casa, con la valiosa colaboración de los demás departamentos ministeriales y de la Organización Sindical, vienen a preparar el camino del III Plan de Desarrollo. Con esta base de partida podemos aspirar a la consecución de importantes objetivos económicos y, sobre todo, sociales durante el período de vigencia del III Plan, en cuyo estudio se viene laborando de forma intensa. Trabajan a plena satisfacción las ponencias y Comisiones; se han trazado sus directrices básicas y está en curso la tarea ardua y compleja de fijar su perfil definitivo. No puede ser más sugestiva la labor. Se trata de configurar el futuro, de integrar esfuerzos y de emplear todos los recursos potenciales para hacer más amable y más justa la convivencia entre los españoles.

El III Plan de Desarrollo no puede contentarse con el crecimiento de la renta nacional ni siquiera con su más equitativa distribución.

No podemos quedarnos satisfechos sólo con que cada español gane más y tenga un hogar más confortable. Hemos de tomar conciencia de los grandes problemas de hoy: la democratización de la enseñanza, la dignificación del mundo rural, la promoción social de los trabajadores, la lucha contra la contaminación atmosférica y la congestión del tráfico, la necesaria defensa de la naturaleza y del paisaje. No vamos a vivir encerrados todo el día en casa o en el lugar de trabajo. Hemos de poner cada vez más al alcance de todos los bienes de la cultura, hemos de construir una sociedad cada vez más integrada, hemos de poder andar por la calle y salir al campo cómodamente, sin agobios sofocantes».

HABRA EN MARZO LEY SINDICAL

MADRID (Cifra). — En esta semana concluye el debate en las Cortes del proyecto de Ley Sindical, iniciado el 20 de octubre del pasado año, informan fuentes sindicales.

El desarrollo de la ley podría comenzar en marzo, siguen diciendo dichas fuentes, con el tema del calendario para las elecciones sindicales. Basan tal suposición en que, como nada dicen las disposiciones, la ley habrá de entrar en vigor a los veinte días de su publicación en el «Boletín Oficial del Estado».

Faltan aún por debatir en las Cortes los artículos del proyecto que se refieren al régimen económico y administrativo del Patrimonio Sindical y las disposiciones adicionales, finales, transitorias y derogatorias.

CARPETAZO A LA DIRECCION G. DE ASUNTOS TAURINOS

MADRID. (Cifra). — El ministro de Información y Turismo, Alfredo Sánchez Bella, a quien le fue presentado el proyecto de crear dentro de su Departamento una Dirección General de Asuntos Taurinos, afirmó que el espectáculo ya estaba debidamente regulado dentro de la Dirección General del Espectáculo y que el proyecto no podía ser tomado en consideración, informa «Hoja del Lunes».

El proyecto fue entregado al ministro por el presidente de la Federación Nacional de Asociaciones Taurinas, Gregorio Marañón Moya, y se dio a conocer su respuesta a los miembros de la Federación en el curso de una reunión celebrada en la mañana de ayer en los locales de la Peña «El 7».

Durante la misma reunión se anunció que durante los días 7, 14, 21 y 28 del próximo febrero se celebrarán en el cine «Salamanca» cuatro sesiones en las que se proyectarán películas de temas taurinos realizadas por «No-Do», patrocinadas por la Dirección General de Promoción del Turismo.

Vivienda: las medidas adoptadas

ESTIMULARAN LA CONSTRUCCION

MADRID (Cifra).—Las medidas adoptadas por el último Consejo de Ministros en materia de vivienda deben reactivar inmediatamente el sector de la construcción, según declaró a "Cifra" José María Pérez Herrero, jefe del Gabinete Técnico del Ministerio de la Vivienda.

Las medidas son de orden financiero y reglamentario, y pretenden, asimismo, estimular la edificación de viviendas cedidas en régimen de alquiler.

Entre las primeras figura la autorización conferida al Banco de Crédito a la Construcción para que, con carácter supletorio de las Cajas de Ahorro y al mismo tiempo de interés fijado por éstas —siete por ciento—, pueda conceder créditos a las viviendas subvencionadas acogidas a los cupos de 1969 y 1970.

Por fin, dentro de las medidas de orden financiero, se aumenta el interés del cuatro al 6'25 por 100, sobre las cantidades aplazadas en las ventas de viviendas.

Entre las medidas de carácter reglamentario destaca el aumento del 15 por 100 en el llamado "módulo" de las viviendas de protección oficial, que queda fijado ahora, según un decreto que publica el "Boletín Oficial del Estado" en 2.300 pesetas. Se entiende por módulo el coste de ejecución material por metro cuadrado, sin incluir instalaciones especiales, y sirve para calcular los precios de venta y los anticipos y créditos concedidos a la construcción de viviendas de protección oficial. Al aumentar aquél, aumentan estas últimas, lo que representa un estímulo más para los promotores.

Acerca de este aspecto, el señor Pérez Herrero señaló a "Cifra" las disposiciones transitorias como la aplicación del nuevo módulo a las viviendas cuyos expedientes hayan sido ya iniciados, pero a los que no se haya expedido todavía la calificación provisional, siempre que ésta se solicite en el término de 30 días, lo que representa un acicate para la reanudación de actividades.

La disposición transitoria segunda, que permite la aplicación de los nuevos precios de renta y venta a las viviendas con calificación provisional y que no habiendo obtenido la definitiva, si se terminan dentro de los plazos establecidos evitará las demoras y adormecimiento del sector.

De esta norma se exceptúan las viviendas sobre las cuales el promotor haya recibido cantidades a cuenta de su importe.

Por otro lado, en el citado decreto que se hace público, y con el fin de estimular la construcción de viviendas destinadas a alquiler, se revisan las rentas, adaptándolas a los costes materiales de ejecución con arreglo al nuevo módulo y a la superficie real de las mismas.

Para las viviendas de protección oficial, primer grupo, terminadas a partir de 1969, se les aplicará los siguientes alquileres máximos:

—Viviendas de 50 a 90 metros cuadrados, 2.400 pesetas.

—Viviendas de más de 90 hasta 125 metros cuadrados. 3.500.

—Viviendas de más de 125 a 165 metros cuadrados, 4.600.

—Viviendas de más de 165 hasta 200 metros, 5.700 pesetas.

A ello se podrá añadir, cuando se trate de edificios dotados con instalaciones especiales, el 0'4 por 100 del valor de tales instalaciones, de conformidad con el artículo 120 del reglamento de viviendas de protección oficial de julio de 1968.

En el caso de que tales viviendas hubieran sido alquiladas y exista renta pactada antes de 1969, y a todas las demás concluidas antes del mismo año, se permitirá un aumento del 3'75 por 100 sobre la renta actual, coeficiente que se deriva de la simplificación matemática del procedimiento de revisión establecido en aquel reglamento.

Por último, están previstas algunas ventajas para las viviendas destinadas a las familias numerosas.

extranjero

GORILAS CON TV

FRANCFORT. (Efe-Reuter). — Los gorilas del zoológico de Francfort tienen un receptor de televisión instalado en su jaula para evitar que se aburran.

Según el director del zoológico, lo que más les gusta son las escenas de amor, levantamiento de pesos y carreras de automóviles.

Cuando se aburren los gorilas —dijo el director— comienzan a arrancarse el pelo.

O. E. A. CONTRA EL TERRORISMO

WASHINGTON. (Efe). — Los ministros de Asuntos Exteriores, o sus representantes, de veintitrés países americanos se reunen en Wáshington, en Asamblea general extraordinaria de la OEA, para intentar poner freno a la creciente ola de terrorismo político que viene azotando al continente.

En la Asamblea, cuya duración se calcula en alrededor de dos semanas, será puesto a estudio el informe que el pasado otoño preparó el Comité Ejecutivo Interamericano en Río de Janeiro.

Dicho informe incluye cuatro documentos: una opinión, un proyecto de resolución, un proyecto de convenio sobre terrorismo y secuestro de personas con ánimo de extorsión y una declaración de las razones que hacían necesario el convenio.

UN «DILEMA» DE ADOLESCENTE

CHESTERFIELD (Inglaterra). (Efe). — Derrick Skinner, un muchacho de 14 años de edad, tiene un dilema nada corriente a su edad: o se corta la barba o es expulsado de su escuela.

El director de la escuela de Derrinck le envió el viernes a su casa con las instrucciones de volver a clase afeitado, porque, de lo contrario, sería expulsado.

«¿Que culpa tengo yo de que me crezca tanto la barba?», comentó el muchacho.

No obstante, y a pesar de la advertencia, los padres de Derrick y su hermano, que es nada menos que el diputado laborista Dennis Skinner, protestarán por lo que califican de «estúpida orden» del director de la escuela. Están además dispuestos a buscar otra escuela para Derrick, pero no permitirán que se le obligue a afeitarse.

La D. C. alemana prepara su programa político

LA OPOSICION, AL ATAQUE

BONN. — (Del corresponsal de "Pyresa", Alberto Crespo, para NUEVA RIOJA)

Durante tres días, el partido demócrata cristiano se está entregando a la tarea de perfilar un programa atractivo que pueda sacarlo del penoso exilio de la oposición y llevarlo de nuevo al Poder. Sin duda, los quinientos sesenta delegados reunidos en Dusseldorf en «Congreso-programa" tendrán que hacer un esfuerzo considerable para trazar un esquema programático al gusto de todas las tendencias. Es decir, de las dos que conviven en el movimiento democristiano: la de los «reformadores", representada por los jóvenes y el ala izquierda del partido, y la de los conservadores. Aunque este «Congreso-programa" no debe ocuparse en absoluto de la sucesión del actual presidente democristiano, el ex-canciller Kiesinger —la cuestión se planteará en el Consejo ordinario del partido que se reunirá en Hamburgo en noviembre—, los observadores creen que los congresistas de Dusseldorf lo abordarán con calor, al menos en los pasillos. En todo caso, las mayorías que se formen en torno a los puntos del programa darán una indicación sobre la naturaleza del futuro presidente y candidato a la cancillería federal en las próximas elecciones legislativas.

En los medios políticos alemanes se tiene la impresión de que, si ahora se imponen los "reformadores", el tufuro presidente nacional y candidato a canciller será el joven jefe del Gobierno regional del Palatinado, Helmut Kohl, favorito del ala izquierda. Si en Dusseldorf triunfa la tendencia conservadora, el sucesor de Kiesinger podría ser Rainer Barzel, presidente del grupo parlamentario democristiano, que cuenta con el apoyo de Strauss, o el señor Schroeder, ex-ministro de Asuntos Exteriores y de Defensa y actual presidente de la Comisión de Asuntos Extranjeros del Bundestag. En fin: en caso de empate entre "reformadores" y "conservadores" saldría ganando el ex-canciller Kiesinger, ya que probablemente sería reelegido, en virtud de un compromiso entre los empatados.

LOS JOVENES LEONES

Evidentemente, el problema que con mayor urgencia se le plantea al partido democristiano es el de elaborar un programa atractivo y viable que se le pueda presentar al elector como una verdadera solución de recambio del de Willy Brandt en todos los terrenos: económico, social y político.

Parece claro que la gran batalla contra las estructuras petrificadas y el conservadurismo inmovilista del movimiento democristiano van a darla los jóvenes encuadrados en las Comisiones políticas y sociales. En primer lugar, al exigir que el partido, hasta ahora hostil, reconozcan alguna de las realidades de la "ostpolitik", tales como el tratado con Polonia y el reconocimiento de la frontera Oder-Neisse. De añadidura, el ala izquierda no dejará de pedir en el Congreso de Dusseldorf que el partido adopte una actitud más flexible y realista hacia la Alemania comunista. En estos puntos, el choque de las dos tendencias será, necesariamente, violento.

En política social, especialmente en lo que se refiere a la participación de los trabajadores en la gestión de las empresas, también andan divididos los democristianos. Mientras los jóvenes y los representantes del ala izquierda exigen una representación paritaria del capital, del trabajo y de los cuadros técnicos en el Consejo de vigilancia de la empresa, los dirigentes del partido se quedan a medio camino. A su juicio, los Consejos de vigilancia de las grandes empresas deben estar formados por seis representantes del capital, cuatro del trabajo y otros dos miembros designados por acuerdo de ambas partes.

EL ANTISEMITISMO SOVIETICO

BRUSELAS. — (De la corresponsal de "Pyresa", Aurora Alvarez, para NUEVA RIOJA).

"Efectivamente, existe el antisemitismo en la Unión Soviética, pero en la misma proporción o medida que en cualquier otro país", ha afirmado el poeta judío soviético y redactor jefe de la revista mensual "Patria Soviética", Aaron Vergelis, a quien hemos entrevistado en Ginebra. "Este sentimiento es una herencia del zarismo que se está combatiendo, con éxito, desde la revolución de octubre. No existe comparación posible entre el antisemitismo que a veces intenta levantar cabeza en la Unión Soviética y el antisemitismo institucionalizado existente en la Gran Bretaña o en los Estados Unidos".

Aaron Vergelis ha llegado a Ginebra en el momento en que arrecian en todo el mundo las protestas por la opresión soviética sobre los hebreos que viven más allá del telón de acero, culminada con el juicio de Leningrado. El motivo oficial de su viaje ha sido el de buscar inspiración para un nuevo libro. Pero esta presencia en Suiza del redactor jefe de "Patria Soviética", una revista mensual en lengua judía con tirada de 25.000 ejemplares, ha sido aprovechada para presentarlo ante los periodistas acreditados en el Palacio de las Naciones Unidas como una muestra de la ausencia de discriminación en la Unión Soviética.

Vergelis, en el curso de la conferencia de Prensa mantenida, aseguró que la propaganda americano-sionista se ha valido del juicio de Leningrado para desencadenar una nociva campaña contra la URSS, en la que —contra lo que se ha afirmado— los judíos pueden emigrar libremente, y si no lo hacen es porque no quieren. Cuando se le cita a Vergelis la acusación de "opresión espiritual y cultural" formulada por el Congreso Judío Mundial contra la Unión Soviética, el escritor deja paso al político, que justifica lo infundado de tales afirmaciones: "Más de 250.000 personas se han declarado de lengua materna "yiddish" en el censo de la población en 1959 (lo que equivale a un 8,3 por ciento del total de los judíos soviéticos en dicho año, citados en tres millones por dicho censo). No existen, efectivamente, colegios judíos, pero es porque no se solicitan, ya que con la petición de sólo 20 familias basta para que se abra una escuela, según la Constitución".

"Personalmente, me eduqué en una escuela judía, pero después de la revolución los padres han preferido enviar a sus hijos a los colegios superiores y a las Universidades rusas para que tuviesen así las mismas oportunidades que los demás ciudadanos para ocupar todos los puestos de la vida social rusa. Además, y como redactor jefe de la revista "Patria Soviética", puedo afirmar que el número de lectores es estacionario, lo que motiva que no se amplíe la tirada".

¿HACIA UN ENCLAVE JUDIO?

La región de Birogidjan, cercana a Jabarovsk, entre Manchuria y Siberia, existe desde 1934 como una zona autónoma judía. Ante los comentarios de la Prensa internacional sobre la posible creación (cerca de Crimea) de una República socialista judía, Vergelis comenta el fenómeno de la dispersión hebrea en la Unión Soviética: "Birobidjan es una región salvaje, pero en plena expansión gracias a la abundancia de metales (especialmente hierro y oro), y constituye una muestra típica del fenómeno de emigración interna hebrea. Allí transcurrió mi infancia, y aunque no hay en realidad un gran número de judíos, sí es cierto que se han aclimatado muy bien en aquella zona. Ha habido dos grandes oportunidades para este tipo de movimiento migratorio. La primera llegó después de la revolución de octubre cuando desaparecieron los "ghettos" y los judíos se dispersaron por todo el país".

"La segunda llegó con la invasión alemana y el repliegue de los judíos hacia el interior de la Unión Soviética; en muchos casos más allá de los Urales. Una vez terminado el conflicto, unos prefirieron volver a sus lugares de origen, pero muchos otros no lo hicieron, emancipados de la semi-esclavitud zarista a la que estaban acostumbrados. Estos hebreos han perdido progresivamente el espíritu de "ghetto" que les hacía vivir replegados sobre sí mismos, en una deformación histórica del carácter de una comunidad que en realidad está plenamente abierta a lo universal".

Vergilis entra ahora en el campo de las ideas y se opone totalmente a las del judío francés Maxime Rodison, profesor de la Sorbona, que se proclama anti-israeli no sólo en el plano político, sino también en el plano étnico, reduciendo el judaísmo al concepto único de religión "No puedo estar de acuerdo con las teorías de Rodison por la simple razón de que yo soy ateo, lo que me impide concebir el judaísmo como una religión, sintiéndolo en cambio como un pueblo o una comunidad. Incluso en Israel existe un divorcio entre el concepto de estado religioso y los que mantienen una tendencia laica. Por otra parte, existen muchos judíos que afirman serlo y que practican otras religiones, como, por ejemplo, Boris Pasternak, que es católico".

Tras esta amplia exposición de ideas, el señor Vergelis nos habla también de su obra literaria con visible contento, ya que según él mismo afirma: "Es la primera vez, desde que me hallo en Ginebra, que alguien me recuerda como poeta y escritor. Mi producción principal es poética y en ella se incluyen, entre otros muchos libros, "Cerca de las fuentes" "Segundo encuentro", "Sed" y "Sinceridad completa". También escribo numerosos ensayos en torno a la literatura judía universal, todos ellos en "yiddish", por supuesto. Mis lectores viven tanto en la Unión Soviética como en el extranjero y suman varias decenas de millares de personas".

SARTRE: DEL PENSADOR AL AUTOR PANFLETARIO

BRUSELAS. (Pyresa). — Ivon Taussaint publicó ayer en «Le Soir» una entrevista larga y exclusiva con Juan Paul Sartre En relación al mundo parisino, que aquí pesa siempre, esta entrevista viene a ser un acontecimiento que ha distraído al burgués acomodado sin intranquilizarlo. Hace tiempo que no se dedicaba tanto espacio a Sartre, pero la realidad es que sus lectores, sobre todo si le han seguido la pista desde los comienzos, se encuentran con que el pensador ha sido casi completamente sustituido por el panfletario. Los párrafos son demasiado largos. En esta antología urgente que hago a continuación, nadie busque demasiadas cosas que no sean el regusto de las frases más o menos felices y «epatantes». La consideración minuciosa de las palabras del filósofo francés no cabrían en el télex:

He aquí unas cuantas frases:

«El cuadro electoral de Francia es estable, pero esto no significa nada». «La Francia que vota y la que hace las huelgas o desciende a las calles no es la misma. De hecho, es la misma, pero no prolonga en los votos la posición que ha tomado en la calle». Esta contradicción emburguesada podría ilustrarse con un letrero de cierto restaurante parisino donde se decía: «Restaurante del proletariado». Tras el letrero, y entre paréntesis, se añadía: «Cocina burguesa».

Otras frases: «Sólo una multiplicidad de revoluciones simultáneas en un mismo campo pueden modificar las cosas». «La combatividad obrera no ha disminuido en Francia, sino todo lo contrario».

En cuanto a la «cosa» política francesa, Sartre la define así:

«Es una sociedad tecnocrática, combinada por los monopolios, y cuya finalidad es únicamente el provecho. Este último punto implica que se trata, por naturaleza, de una sociedad represiva».

A la pregunta ¿ha existido el socialismo?, contesta:

«No, no ha existido jamás... Hubiera podido existir, pues existe China...».

LA IGLESIA «MARGINAL»

BRUSELAS. — (Del corresponsal de "Pyresa", Ignacio María Sanuy, para NUEVA RIOJA).

Con el título «La Iglesia salvaje en la Bélgica francófona», la revista la «Revue Nouvelle» publica un interesante artículo en que se recoge de manera amplia el llamado fenómeno de la Iglesia marginal o subterránea, referido sólo en la parte del país en que se habla el francés, es decir, Walonia y Bruselas. No interesará al lector por su minucia la localización de estas Iglesias subterráneas, caracterizadas más por iniciativas de tipo político que religioso, pero sí tiene interés recoger las características de estas Iglesias, según se desprende de los primeros resultados de una encuesta realizada por H. Bougard. Este es el cuadro sociológico:

1.—Abandono de toda forma fija de oración, eventualmente reemplazada por la celebración de la Eucaristía en grupos restringidos, pero no en domingo. La práctica dominical se considera una antigualla.

2.—Afirmación de que la experiencia cristiana fundamental no se puede vivir en el marco de la vida sacramental prescrita por la Iglesia. Una encuesta sobre seiscientos dirigentes de movimiento de Acción Católica revela que la mayoría no se confiesan y rechazan categóricamente las actuales formas de este sacramento.

3.—Estudios teológicos al margen de cualquier Facultad e Instituto oficial, especialmente en lo que concierne a la llamada «Teología política».

4.—Creación de grupos destinados a ejercer presión sobre las instituciones eclesiales.

5.—Finalmente y de una manera general, oposición o indiferencia a las normas canónicas y a las directivas «romanas», especialmente en materia de moral conyugal.

La «Revue Nouvelle» cree, pese a este cuadro, que esta Iglesia «salvaje» comporta promesas y cree, citando al canónigo González Ruiz, que la experiencia es capital para alcanzar una «eclesiología de base». Pero al mismo tiempo señala los riesgos y, fundamentalmente, que todos estos proyectos no han sido apenas elaborados La revista cree que hay que llegar a un «aggiornamento» entre estas experiencias y la renovación institucional.

PABLO VI

INTENTO DE NIVELAR EL PROGRESISMO HOLANDES

CIUDAD DEL VATICANO. — (Del corresponsal interino de "Pyresa", Alejandro Pistolesi, para NUEVA RIOJA).

En el cuadro de las conversaciones que los representantes de la Iglesia católica holandesa están celebrando en Roma, el obispo de Haarlem, monseñor Teodoro Enrique Zwartkruis, ha sido recibido en audiencia privada por Su Santidad Pablo VI. Monseñor Zwartkruis, acompañado del obispo de Groningen, monseñor Moeller, había llegado a Roma un día antes que el cardenal Alfrink. También la visita de ambos obispos estaba preparada desde hacía más de un mes, evidentemente para que coincidiera con la del primado de Holanda, ya que los temas a tratar son los mismos y los tres altos prelados forman parte de una única misión. Tampoco sobre el encuentro han sido facilitadas informaciones oficiales, si bien se puede imaginar cuáles habrán sido los puntos examinados, que son los de más relieve en la vida actual de la Iglesia católica en Holanda. Se espera que en los próximos días Su Santidad reciba también al obispo de Groningen, Moeller. Poco antes de que el obispo de Haarlem entrara en el aposento pontificio, Pablo VI había concedido una audiencia al antiguo presidente de la Federación Mundial Luterana, reverendo Fredhich Schutz.

INMOVILISMO CONTRA PROGRESISMO

Mientras tanto, los ambientes vaticanistas más progresistas siguen haciendo conjeturas en torno al tema que en estos momentos les parece más candente: el del nombramiento, como obispo de Rotterdam, del "conservador" monseñor Simoins. A este respecto se adelanta la hipótesis de que Pablo VI, teniendo en cuenta el número exiguo de obispos holandeses (sólo siete, incluyendo al cardenal Alfrink), quiera iniciar, con el nombramiento de Simonis, "una lenta pero progresiva transformación de aquella jerarquía eclesiástica", mediante la designación de nuevos obispos moderados para las diócesis que irán quedando vacantes. El próximo nombramiento, que será el del obispo de Roermeond, dirá si esta teoría tiene algún fundamento.

Por otra parte, se insiste en afirmar que hoy el Vaticano, frente a la Iglesia de Holanda, parece orientado hacia un cambio radical de la relación de fuerzas entre obispos moderados y obispos progresistas, con el fin de frenar los arranques polémicos y a veces excesivamente duros que se manifestaron en los años pasados, suavizando las posiciones más avanzadas y asegurando la firme continuidad de las estructuras fundamentales. En los ambientes a que nos referíamos antes se admite ya claramente y con sentido muy realista, que no parece ser que Roma se preocupe demasiado por los malhumores de ciertos sectores del clero, ya que la Curia está convencida de que con el transcurso del tiempo "y con ese inevitable estancamiento de los fermentos progresistas que empieza a notarse en varios países", se volverá a restablecer pronto un equilibrio general sobre posiciones más moderadas, fundadas en la unidad y el acuerdo de la jerarquía.

extranjero

Uganda: golpe de Estado contra Obote

LOS MILITARES, AL PODER

KAMPALA (Uganda), 25. (Efe-Reuter). — El general Idi Amin, jefe supremo del Ejército de Uganda, se hizo ayer cargo del Poder, después del golpe de Estado que ha derrocado al presidente Obote

Idi Amin nació en 1925 en la tribu Kakwa y sirvió como soldado en el Ejército inglés. Durante la segunda guerra mundial estuvo destinado en Birmania. Después fue destinado a Kenya para luchar contra las fuerzas del Mau Mau.

En 1962, al conseguir Uganda su independencia, ascendió a capitán, y después siguió un curso de prácticas militares en Inglaterra.

En 1966, siendo coronel, fue nombrado jefe del Ejército y de las fuerzas aéreas. En 1967 ascendió a general de brigada y 1968 a general de división

En 1969 visitó la Unión Soviética, la India y Checoslovaquia.

Tropas del Ejército rodean el Parlamento y la residencia del presidente, Milton Obote. Un boletín de radio informó que el Ejército ha asumido el control del Gobierno ugandés

El locutor, que se identificó a sí mismo como «un soldado de Uganda», dijo que el Ejército «ha asumido el control del Gobierno porque está en total desacuerdo con la política económica de Obote y con la corrupción y el tribalismo existentes en el Gobierno».

Obote, presidente del antiguo protectorado británico desde 1966, se halla en camino hacia Kampala, después de haber asistido a la conferencia de la Commonwealth, en Singapur. Está previsto que haga una escala en Nairobi, Kenya.

Por su parte, Milton Obote, presidente de Uganda, llegó ayer en avión a Naibori, e inmediatamente después de abandonar el aeropuerto, se dirigió directamente a un hotel.

La Policía no permitió que periodistas y fotógrafos se acercasen a Obote.

CONFUSION EN GUINEA

¿SE HAN PISOTEADO LOS DERECHOS DEL HOMBRE?

CIUDAD DEL VATICANO. — (Del corresponsal interino de "Pyresa", Alejandro Pistolesi, para NUEVA RIOJA).

La Santa Sede, que ya había hecho saber en un primer momento que estaba consternada ante la noticia de las condenas del tribunal guineano, tomó ayer posición con una nueva nota dedicada a la durísima sentencia dictada en Conakry, capital de la República de Guinea, contra el arzobispo monseñor Tchidimbo y los demás acusados de complot contra el Estado, de los que noventa y dos han sido condenados a muerte (de ellos 34 en rebeldía) y sesenta y seis a cadena perpetua, como el prelado. La nota vaticana, tras recordar que el domingo el mismo Santo Padre, hablando a la hora del Angelus a la muchedumbre reunida en la Plaza de San Pedro, quiso expresar sus sentimientos de profundo dolor por las noticias que van llegando de Africa, subraya que «a esta pena se añade ahora una sensación de viva perplejidad, al preguntarse hasta qué punto han sido respetados, en el procedimiento adoptado a lo largo del proceso, los derechos humanos fundamentales y qué garantías han sido concedidas a los acusados».

LA IGLESIA DEL SILENCIO

Por otra parte, toda la Prensa italiana, al presentar la información sobre las palabras pronunciadas por Pablo VI, pone de relieve en los titulares la referencia a la «Iglesia de silencio», expresión que en los discursos del Papa no suele ser ahora tan frecuente como en otros tiempos. «Existe siempre la Iglesia del silencio —dijo en efecto el Santo Padre—, es decir, la que en diversas y amplias regiones del mundo se ve privada de la legítima libertad de vida y expresión, que debiera serle reconocida según los proclamados derechos del hombre, y que no representa desde luego una amenaza para el orden público. Enteras comunidades católicas, antaño pacíficas y florecientes, son sofocadas y oprimidas, consumiéndose en un silencio y muchas veces heroico martirio. Habrán de saber algún día estos hermanos nuestros humillados que nosotros no les hemos olvidado y hemos alimentado en el espíritu y en la pasión una comunión ideal con ellos». Seguidamente, Pablo VI citó concretamente el caso del arzobispo de Conakry, monseñor Tchidimbo, «que por lo que sabemos es inocente y está amenazado de terrible suplicio». El Papa, que se refería a las bárbaras e increíbles afirmaciones de los dirigentes guineanos en pleno Parlamento, acerca de una posible muerte de los condenados en aceite hirviendo o enterrados vivos, terminó diciendo que él mismo había «invocado a la suprema autoridad» de aquel Estado «justicia serena y magnánima clemencia» para el arzobispo y demás acusados.

DEFENSOR DEL PAPA

En torno a la figura del arzobispo de Conakry, Raimundo María Tchidimbo, se recuerda en los ambientes vaticanistas que en 1969, durante el último Sínodo de los obispos, el alto prelado africano defendió tenazmente el principio de la autoridad pontificia, manifestando su disconformidad frente a la excesiva colegialidad episcopal sostenida por algunos obispos europeos. Las palabras pronunciadas en aquella circunstancia por monseñor Tchidimbo tienen hoy sabor profético: «Los obispos de Africa hemos descubierto, al encontrarnos en Roma, que defendemos todos las mismas tesis: la supremacía del Papa, el celibato sacerdotal, la pobreza y la acción pastoral entre los humildes. Un sacerdote que quiera ser realmente sacerdote tiene que buscar y desear también la cruz. Hemos comprobado, nosotros los africanos, que estamos un poco cansados, perdonad la expresión —añadió monseñor Tchidimbo—, de las charlas de los europeos, los cuales parecen haber perdido la seguridad que nos brindan la oración, la contemplación y la esperanza. Los únicos europeos con los cuales volvemos a encontrar una semejanza son los obispos de la Iglesia del Este. También ellos sufren. También para ellos la dura vida cotidiana hace que resulten superfluas las sutiles discusiones teológicas que forman tanta parte de la vida de la Iglesia en Europa. Nosotros los africanos —terminó diciendo el arzobispo de Conakry—, junto a los católicos del Este, sabemos que es en el sufrimiento donde la Iglesia vuelve a encontrarse a sí misma. Nosotros deseamos y buscamos a la Iglesia».

CINCO MUERTOS POR UNA PISTOLA «FALSA»

ROMA. — (Del corresponsal interino de "Pyresa", Alejandro Pistolesi, para NUEVA RIOJA).

El estampido seco de las metralletas, el ruido de cristales rotos los gritos de alarma que envolvieron de repente el coche especial para el traslado de presos, que iba a la cabeza del tren, enganchado directamente a la locomotora eléctrica del «directísimo 603» Turín Roma, rubricaron en pocos segundos la estrategema criminal actuada por dos delincuentes que, con otros seis presos, eran conducidos de Turín a Génova bajo la vigilancia de ocho carabineros.

Los detenidos, repartidos en dos grupos de cuatro, todos esposados, ocupaban sólo dos celdas de las varias que tienen estos coches especiales. Los ocho carabineros de la escolta iban divididos a su vez en dos grupos: uno de ellos, compuesto de dos guardias, vigilaba la parte delantera del pasillo, mientras los demás estaban situados en el otro extremo, junto a las portezuelas. Cuando el tren iba a llegar a la estación de Novi-Ligure, dos detenidos pidieron ser acompañados al servicio y escoltados por una pareja se encaminaron hacia el final del pasillo, o sea hacia el lado opuesto al punto en que se había concentrado la mayoría de los guardias. Cuando el grupo llegó ante la puerta del servicio, uno de los detenidos, al que acababan de abrirle las esposas, sacó rápidamente una pistola del bolsillo y apuntándola contra el cuello del carabinero que tenía más cerca le arrancó el revólver que llevaba colgado de su bandolera, mientras su compañero, actuando casi al unísono, lo que demuestra que tenían muy ensayado el golpe, hacía lo mismo con el otro guardia. Volviéndose luego hacia los otros seis carabineros, que al darse cuenta de lo sucedido se les venían encima, los dos delincuentes intentaron intimar el «manos arriba», sin perder de vista a los dos guardias desarmados.

Pocos segundos después, en el trágico pasillo, con las paredes, los cristales y el suelo abundantemente salpicados de sangre, yacían cinco cuerpos: los dos criminales y tres carabineros. En total, cinco muertos y un par de heridos más.

Pero el colmo del suceso, o sea lo que hace de esta tragedia que ocupa toda la primera plana de los diarios vespertinos un episodio novelesco que parece haber salido de la pluma de un guionista de películas «western», es que la primera pistola utilizada por los bandidos la que sacó de su propio bolsillo uno de los detenidos, es una pistola de mentira, fabricada a escondidas en la cárcel, durante meses de alucinada paciencia con miga de pan, cera y humo para ennegrecerla. Un juguete estúpido y criminal que no podía disparar jamás. Pero que ha tronchado en pocos segundos cinco vidas humanas.

HEATH: PROBLEMAS HASTA EL CUELLO

LONDRES. — (Del corresponsal de "Pyresa", Manuel Adrio, para NUEVA RIOJA).

Aunque los problemas que se ha encontrado Edward Heath en Inglaterra a su regreso de la conferencia de jefes de Estado de la Commonwealth, que finalizó el pasado viernes en Singapur, no son de la categoría de los que le esperan a Milton Obote en Uganda cuando regrese hoy —si es que puede— a Kampala, después de su "tournée" por Asia, el primer ministro británico tiene ante sí una agenda para poner a prueba su bien acreditada capacidad de trabajo.

Así, a simple vista y sin profundizar mucho, a Edward Heath le aguardan con acuciante urgencia: la huelga de Correos y Comunicaciones; la Ley de Relaciones Laborales; la contención de aumentos de salarios y el creciente desempleo; las negociaciones con el Mercado Común Europeo; la venta de armas a Sudáfrica; problema del Ulster, y el proyecto de Ley de Inmigración.

La huelga de los empleados de Correos y Comunicaciones que ha entrado en su sexto día, no parece tener inmediata solución de acuerdo entre las dos partes enfrentadas en el conflicto. De un lado, el Gobierno pierde a diario más de 80 millones de pesetas, y gracias a la disciplina y entrenamiento de la población en toda clase de conflictos laborales y a las telefonistas que se mantienen en sus puestos se va solucionando la difícil situación que plantea el paro de 200.000 personas encargadas de uno de los servicios más importantes del país. Y del otro, los trabajadores pierden todos los salarios, pues su Sindicato no tiene fondos para pagar los jornales, aunque ha obtenido la ayuda de otros sectores laborales para atender a los huelguistas más necesitados.

OTRAS CUESTIONES LABORABLES

La Ley de Relaciones Laborables está a punto de provocar una crisis política interna de la envergadura de la que se registró en la Cámara de los Comunes cuando la nacionalización del Canal de Suez y la intervención armada británica.

Ahora, con motivo de esta Ley de Relaciones Laborales, el Gobierno conservador ha puesto en marcha la llamada "guillotina", que autoriza al Gobierno a exigir que un proyecto no sea debatido en la Cámara de los Comunes por más de 150 horas.

Pero esta "guillotina" ha encorajinado a la oposición, que está dispuesta a romper el juego político entre los dos partidos. Es una especie de declaración de guerra.

El problema de los aumentos de salarios está tomando un cariz peligroso, pues se denuncia la discriminación del Gobierno al aumentar sustancialmente las pagas de los funcionarios civiles, mientras que se niega a atender las reclamaciones de los Sindicatos.

El Mercado Común, un tema que se conoce bien Heath, pues lo viene tratando a fondo desde la colocación de la piedra (el carbón y el acero para la construcción de una Europa unida), es la mayor preocupación futurista de este país, que no quiere perder el tren de los "Seis".

LA GUERRA DE LOS "WEEK ENDS"

El Ulster, o la "guerra de los fines de semana", exige la inmediata adopción de medidas, pues cada sábado los disturbios alcanzan mayor proporción. Ayer, diez policías resultaron heridos cuando unos cuatrocientos manifestantes atacaron una Comisaría en Belfast. Hay numerosos detenidos y en las calles se han vuelto a colocar barricadas. Ardieron los coches, se lanzaron bombas de fabricación casera y hay rotura de escaparates.

LAS FALDAS: MAS CORTAS

PARIS. (Efe). — La «gran semana de la alta costura parisiense» se ha iniciado con la presentación de los primeros modelos para la primavera y el verano próximos. La nota dominante en esta primera jornada ha sido la generalización de la mini-falda y del «short». Este último acompañado en la mayoría de los casos por un abrigo ligero o una faldita que deja entrever discretamente el minipantalón.

Tanto Jean Luis Sherrer, que presentaba su colección después de tres años debido a dificultades económicas, como Luois Feraud, Serge Lepage y J. Vernet, se han pronunciado por la falda por encima de la rodilla.

CAE EN LOS ANDES

CARACAS. (Efe). — Un avión de la línea «Aeropostal» venezolana se estrelló ayer con 43 pasajeros y cuatro tripulantes, según informó un portavoz de la compañía aérea.

El accidente se produjo cuando el aparato cubría la ruta Mérida (en los Andes venezolanos)-Maiquetia, cerca de Caracas.

Extraoficialmente se indicó que once personas, al parecer, han sobrevivido del accidente, de acuerdo con las primeras informaciones recibidas en la dirección del Aeronáutica Civil.

Se hace borrador de la nueva Europa

BRANDT TIENE MUCHA PRISA

PARIS. — (Del corresponsal de "Pyresa", Enrique Laborde, para NUEVA RIOJA).

La primera reunión Brandt-Pompidou duró hora y cuarto (quince minutos más de lo previsto).

"Hemos tenido un buen cambio de impresiones sobre cuestiones europeas", dijo el canciller alemán al salir del Elíseo. De modo inmediato, puntualizó: "Nuestras reuniones facilitarán el cambio hacia la unidad económica y monetaria de Europa".

En total, incluido el tiempo de las traducciones, las entrevistas Brandt-Pompidou se desarrollarán a lo largo de unas tres horas y media. Esta limitación obligará al establecimiento de un temario muy preciso, quedando los asuntos de orden general a cargo de los ministros del Exterior de ambos países, que celebran conversaciones paralelas en el Quai d'Orsay. Naturalmente, el "Plan Werner" estará en el centro de las conversaciones, no sólo por el hecho de que será examinado dentro de pocos días en Bruselas, sino por las recientes declaraciones del jefe del Estado francés acerca de esta cuestión, que, en los medios oficiales alemanes se acogieron con satisfacción y, asimismo, con un punto de preocupada ironía.

El programa de trabajo prevé, aparte las reuniones de los ministros de Asuntos Exteriores, así como las que celebran el canciller alemán y su colega francés, Jacques Chaban-Delmas, tres encuentros en el Elíseo entre Willy Brandt y Georges Pompidou: dos en el día de hoy y un tercero mañana

Willy Brandt aparece ante los observadores como un hombre dominado por la urgencia. En efecto, si el presidente francés, que lleva en el Poder año y medio, está instalado en el Elíseo sin la menor duda, hasta 1976, el canciller Willy Brandt, que lleva quince meses en la Jefatura del Gobierno, no tiene en el Palacio de Schaumburg un contrato de inquilinato muy en firme. Con seis votos de mayoría en la Cámara Baja, que tiene que ratificar todavía los acuerdos germano-soviético y germano polaco, así como con el eterno obstáculo de Berlín, pendiente de la buena voluntad del Kremlin, su posición le aconseja o, mejor aún, le obliga, a una actuación rápida, segura, capaz de afirmarle en su puesto. Pero estas prisas no se comparten en París, donde toda idea de supranacionalidad europea cuenta con una reticencia de principio.

En la reunión Brandt-Pompidou de ayer tarde se trató de Berlín y de las relaciones Este-Oeste. El portavoz alemán dijo que en la entrevista "han revelado la existencia de una identidad de puntos de vista en asuntos que, en diciembre último, impidieron la puesta en marcha de la Unión Económica y Monetaria en enero de este año". "Un acuerdo de fondo entre los Seis es ahora posible —agregó el portavoz— sobre todo después de las declaraciones del presidente Pompidou en su conferencia de Prensa". Si se atienen los informadores a estas "revelaciones" de circunstancias, todo está en el mejor de los caminos. Pero, pese a este optimismo para la Prensa, se mantiene una cierta duda acerca de esa identificación de puntos de vista.

El canciller alemán, repetimos, tiene prisa por ver avanzar el programa de la construcción de Europa. En el fondo, de esta urgencia participa también el presidente francés, aunque no lo parezca. Pero las razones de ambos son muy distintas y los caminos para conseguirla también son diferentes. Para construir esa Europa hay que hacerlo a partir de una comunidad europea ampliada. Y en esa ampliación, "el centro de gravedad", al que se refirió el presidente Pompidou en su conferencia de Prensa, no debe desplazarse de su posición actual. Ese "centro de gravedad" es el punto grave en las conversaciones franco-germanas, iniciadas en el marco de las consultas regulares de los acuerdos de 22 de enero de 1963, y de las que se espera mucho.. aun cuando se sabrá muy poco.

Premios en el concurso de tareas agrarias

EL EQUIPO DE HUERCANOS, EL MEJOR

Ayer, don Antonio Aige Pascual felicitó a cuarenta y cinco muchachos riojanos y les recordó la responsabilidad que tenían por el simple hecho de haber nacido en la Rioja. Como la huerta murciana o la zona de Valencia, nuestra provincia tiene una vocación marcada, la agricultura, que "vosotros debéis hacer buena".

Y es que ayer, en la Delegación de Juventudes, se repartieron los premios de tareas agrícolas que Extensión Agraria organiza a escala nacional.

SEIS PUEBLOS

El acto estaba programado para la una y media. Se retrasó un rato y nosotros aprovechamos para hablar y enterarnos de las tareas que habían realizado los chicos. Hicimos corro con ellos y nos fueron contando los hechos meritorios para optar a un premio de este estilo.

—¿De cuántos pueblos hay representantes?

—De seis: Badarán, Villalobar, Cuzcurrita, Casalarreina, Huércanos y Agullar del Río Alhama.

—De cada pueblo, ¿viene un solo equipo o pueden acudir cuantos quieran?

—Pueden acudir los que quieran. Este año, aunque son seis pueblos, participamos nueve equipos.

A LAS PUERTAS

A las puertas del triunfo quedaron los muchachos de Badarán y también los de Villalobar. Ellos mismos nos explicaron sus trabajos.

—¿Cuántos sois los de Badarán?

—Catorce. Traemos tres actividades distintas: trabajo agrícola en un huerto cooperativo, un parque infantil y la cría del conejo.

—Ese segundo premio, ¿por qué os lo han dado?

—Por la cría del conejo.

—Vamos a explicar cada una de las tres actividades...

—Con el cultivo agrícola en un huerto cooperativo se quiere demostrar que la labor en equipo se hace mejor y que hoy el cooperativismo es necesario. El parque infantil que hemos hecho tiene una extensión de mil quinientos metros cuadrados y ha costado doscientas dieciocho mil pesetas. Hay en él todo tipo de columpios y juegos, así como campos amplios para practicar el deporte. Finalmente, la cría del conejo ha sido un experimento con resultados halagüeños.

Villalobar se ha quedado con el tercer premio. Han cultivado patatas y han conseguido sacar ocho mil kilos por fanega, de una calidad extraordinaria. Nos dicen que la parte principal en este producto es el abonado. Que no esté el mérito tanto en la cantidad como en la oportunidad, en saber encontrar el momento mejor. Son cuatro los chicos que componen el grupo.

LOS OTROS

Decimos "los otros" a los grupos que participaron y que se quedaron sin premios. No quiere decir esto que los méritos no fueran abundantes, sino que los premios sólo eran cuatro.

Por ejemplo, los muchachos de Cuzcurrita han hecho un parque infantil que les ha costado sesenta y cinco mil pesetas. Fuera de nueve mil quinientas pesetas que les dio Extensión Agraria, han tenido que "ganarse" el resto a base de rifas, bailes y otros muchos etcéteras.

Los de Casalarreina han preparado un polideportivo por todo lo grande que les ha valido la cuarta distinción. En Aguilar del Río Alhama han instalado el alumbrado público.

LOS DE HUERCANOS

En este caso, lo mejor lo dejamos para el final. Porque lo mejor lo hicieron esta vez los chicos de Huércanos. De los dos equipos participantes, uno de ellos —el del parque infantil— se alzó con el primer premio del concurso. Y es que el parque infantil que han hecho estos jóvenes en Huércanos tiene muchos méritos.

—¿Extensión total?

—Mil doscientos metros cuadrados.

—¿Presupuesto?

—Doscientas cuarenta y tres mil trescientas cincuenta pesetas.

—¿Os han ayudado mucho?

—Muchísimo. Colaboración hemos tenido abundante por parte de todos. Si no hubiera sido por eso, no habríamos conseguido nada.

—¿Qué tanto por ciento os corresponde a vosotros en el parque infantil?

—Puede ponerse hasta un cuarenta por ciento.

Saludamos también al "solitario", que ha presentado a concurso "la cría de cerda". Es de Huércanos y participa en la alegría de sus otros siete compañeros.

EL REPARTO

Habló el delegado de la Juventud, señor Basurto, se procedió al reparto de los premios y don Antonio Aige Pascual se dirigió a los participantes. Además de felicitarles, les instó a que unieran los conocimientos técnicos que estaban adquiriendo a un gran amor a la tierra. Sólo de esta doble base puede salir un buen labrador. Acto seguido clausuró el acto.

Estuvieron presentes, además del gobernador civil, el presidente de la Diputación, el alcalde de Logroño, delegado de la Juventud y otras autoridades.

(Fotos HERCE)

Badarán y Villalobar completaron el trio

VEDA TOTAL EN SAN MILLAN Y EN BERCEO

Habiéndose procedido por el Servicio Nacional de Pesca Continental, Caza y Parques Nacionales a la repoblación de la especie faisán, los montes siguientes:

Monte del Estado número 1, denominado «Dehesa de Suso».

Monte público número 29, de U. P., denominado San Lorenzo, Castillo y Garganta.

Monte público número 45, de U. P., denominado «Cerrolombo», de la pertenencia de San Millán de la Cogolla, Berceo y fincas particular de dichos términos municipales en una extensión de unas 1.678 Has., quedando, por tanto, dispuesta en ellas la veda total de todas las especies de caza menor.

LIMITES DE LA ZONA

Norte.—Colindancia con los términos municipales de San Millán de la Cogolla y Villar de Torre.

Este.—Carretera de Estollo a Villar de Torre y colindancia entre los términos de San Millán de la Cogolla y Villaverde de Rioja.

Sur.—La misma colindancia, hasta el puente de las Trompas, entre los kilómetros dos y tres de la carretera forestal de San Millán de la Cogolla a Po[illegible]tojo, continuando hasta e[illegible]rranco de Pazuengos, a 50[illegible]tros aguas arriba del mo[illegible]

Oeste.—Siguiendo en [illegible] recta hasta el mojón trig[illegible] de San Millán, Pazuengos [illegible]llar de Torre.

Zonas debidamente seña[illegible]das en su perímetro.

Igualmente, se recuerda [illegible] orden general de vedas pa[illegible] temporada 1970-71, por la [illegible] queda prohibida la caza de [illegible] especie faisán en todo el [illegible]rritorio nacional.

Lo que se hace público p[illegible] general conocimiento.

Logroño, 25 de enero de 1[illegible]

Uno de los índices más bajos

291 ASPIRANTES PARA LAS OPOSICIONES A MAGISTERIO

Las oposiciones para ingresar en el Magisterio oficial se han endurecido bastante en los [illegible]timos años. Al menos eso es lo que dicen los estudiantes.

Además, las solicitudes aumentan de una manera alarmante. Este año, las cinco mil [illegible] de maestro que se ofrecen en toda España serán disputadas por un total de cuarenta mil [illegible]tores. Es decir un 7,77 por ciento por plaza. Casi nada.

De estas 38.888 solicitudes para ser exactos 14.358 corresponden a varones y 24.530 a [illegible]bras. Para hombres hay 1.845 plazas y para mujeres 3.155.

Como detalle positivo, digamos que el porcentaje de opositores en nuestra provincia [illegible] los menos elevados de España. Así pueden tocar a más por plaza. Exactamente, ocupamos el [illegible]timo lugar de la lista nacional, con doscientos noventa y un examinandos. El último puesto lo [illegible] Melilla, con ciento veintinueve, mientras el primero corresponde a Madrid, con tres mil novec[illegible] cincuenta.

Deseamos mucha suerte a nuestros opositores. La oposición es el examen más importa[illegible] su carrera.

Hogar Navarro

DON REGINO DIAZ, NUEVO PRESIDENTE

En la mañana del domingo celebró Asamblea general ordinaria el Hogar Navarro, entidad que cuenta con notables simpatías en nuestra capital. Capítulo importante del orden del día era la elección de cargos directivos. La votación dio como presidente a don Regino Díaz que viene a sustituir a don Pablo Harina. Como detalle positivo, digamos que el año se ha cerrado con superávit, lo que es una garantía de nuevas actividades.

VENTANA A LA CALLE

Ha concluído del todo la "operación derribo" de nuestro antiguo cuartel de Artillería.

Bueno, sí, ya lo sabemos: el cuartel de Artillería es ahora el otro. El que está a la entrada del camino del Santo Cristo del Humilladero, que actualmente se llama calle del General Urrutia, por la de Sagastuy. Por eso decimos que el que acaba de ser derribado es el antiguo. El que, para los logroñeses "de toda la vida", ha sido siempre el cuartel de Artillería. Lo mismo que, en cambio, esos mismos logroñeses han venido conociendo desde los años mil como los cuarteles de Infantería al actual aposentamiento artillero. De acuerdo.

Pues, en efecto, ya está completamente derribado el viejo cuartel. ¡Menudo solar, enorme, espléndido, hermosísimo, ha quedado allí!

Da gusto verlo. Las gentes lo contemplan, lo admiran, y comentan:

—¡Vaya solarazo! Ya se veía que el cuartel era grande. Pero no parecía tanto, la verdad sea dicha. ¡Si esto es inmenso! ¡Y en qué sitio! Desde luego, la compra del cuartel ha sido la gran cosa. ¡Lo que va a ganar Logroño por esta parte, caballeros!

—Dicen que van a hacer aquí el nuevo Ayuntamiento.

—El Ayuntamiento, espacios verdes, zonas edificables, y lo que se quiera. ¡Si aquí hay sitio de sobra para todo! ¡Qué hermosura!

—La pena es —comentaba uno de esos señores "con ideas propias", que nunca faltan— que lo han vallado demasiado pronto.

—Como tiene que ser. Como está mandado, mira tú éste. Eso es lo que se llama predicar con el ejemplo. Pronto y bien. Valla auténtica, verdadera. Placas de cemento perfectamente ensambladas sobre firmes soportes. Nada de despachar la cosa de mala manera, con cuatro ladrillos que se caen al día siguiente. Vamos, lo que merecía la categoría del solar. Digo yo, vaya.

—Pues, sí. Pero da pena ver un solar así, tan grande, tan tentadoramente amplio, y vallado, para que no pueda entrar nadie.

—¿Y qué falta hace que entre nadie ahí? La valla es obligatoria por muchas razones, y poniéndola no se hace sino lo debido. Parece mentira que no sepa usted esto, caballero.

—Lo sé. Lo sé perfectamente. Por eso sólo digo que es una pena, y no pido que la quiten. Pero conste que, si supiera que me iba a servir de algo, lo propondría. Pediría acceso libre para todo el mundo...

—¿Y qué diablos iba a hacer usted ahí dentro, si pudiera entrar? ¿Me lo quiere decir?

—Pues, por ejemplo, dejar mi coche. ¿No es cierto que en Logroño tenemos planteados unos problemas de aparcamiento de espanto? Pues, ahí tiene usted la manera de aliviar, de momento, la cosa: dejando el solar sin valla, para que se pueda aparcar en él. ¡Pues no caben ahí coches ni nada!

—Pero es que este solar no es para eso. Ya le he dicho que está destinado para el nuevo Ayuntamiento. Y para otra porción de cosas. ¡Menuda obra se va a hacer ahí- ¿Pero es que tampoco sabe usted esto, señor mío?

—Por supuesto. Por eso digo que "de momento". Mientras el solar está ahí, con su valla, sin servir para nada hasta que comiencen las obras.

—Es que van a comenzar enseguida. ¿Tampoco ha oído usted hablar de ese concurso al que acuden docenas y docenas de arquitectos de los buenos, o qué?

—¿Y, usted, qué entiende por "enseguida", si puede saberse? ¿Un año, seis meses? Pues, aún en esta optimista suposición, tendríamos un excelente lugar para aparcar cientos y cientos de coches durante seis meses o durante un año. ¿Y ahora qué tenemos? Un espléndido solar, pero que, de momento —vuelvo a insistir en que sólo "de momento"— no sirve para nada. Todo por culpa de la valla esa, que han colocado con tantísima prisa.

—Perdone, caballero, pero me parece que no quiere usted entender. Me parece que no quiere usted razonar. Me parece que es usted bastante obstinado.

—Bueno, sí. Pero yo creo que, al menos de momento...

Y el señor con "ideas propias" continuó en sus trece, sin dar su brazo a torcer. Incluso, cuando ya se marchaba, se volvió un momento para decir:

—Y, de eso del año o los seis meses, ya hablaremos dentro de seis meses o dentro de un año.

Desde luego, hay personas con las que más vale no hablar. Siempre quieren tener razón.

AGENDA DEL DIA

SANTORAL

Timoteo, Tito, Policarpo, Gonzalo y Servando.

SERVICIO FARMACEUTICO

Doña Gloria Moreno Abecia, General Franco, 40, y doña ...gres Esteban Delgado. República Argentina, 1.

TELEFONOS DE URGENCIA

...ción Autobuses	212127
...ión	212299
...eta	222626
... Franco	222333
...ción Ferrocarril	221060
...dia Civil	211310
...cia nocturno de la ...dia Municipal	211210
...de Socorro	211410
... ...	213856
...E (Información) ...	214394
...Roja (ambul.)	212426
...Roja (chófer)	222710
...tal Provincial	211410
...o Enfermedad Resi... ...a Sanitaria	213600
...lle Sagasta 4	223984
Cuerpo de Bomberos ...	211010
Cuerpo de Bomberos ...	211019
Comisaría de Policía ...	211610
Servicio de urgencia ce...	

CUPON PRO CIEGOS

Número premiado ayer:

3 5 3

SEMINARIO CONCILIAR

...iesta de Santo Tomás de Aquino

...27. —A las siete de la ...en el salón de actos del ...nario, la señorita Eulalia ...ez Medrano, catedrático ...dagogía en la Escuela ...l «J. Luis Vives», disertará sobre «Creatividad y civi...n del ocio».

...28, a las 10,30, misa con...da Predicará el panegírico el Rvdo. Dr. Don Miguel González Garnica, Catedrático de Teología.

A continuación, competiciones deportivas.

A las seis de la tarde, sesión de cine.

Invitamos a todos nuestros bienhechores y amigos.

...os intensivos profesionales sobre ...uinistas de géneros de punto

...stitución Madre Sacra... regida por las Madres ...ces, en nombre y con ...los fondos del Patrona...onal de P...ección al ... convoca a unos cursos ...s profesionales, en la ...idad de maquinistas de ... de punto, al que po...scribirse las señoritas ...een capacitarse en es...ialidad.

...ración del curso será ...as, dando comienzo el ...brero, en el Centro de ...ón Profesional de esta ...ón, instalado en el Co...e las Adoratrices de Lo...

...ad mínima es de 18 ...ndo la fecha de selec...dos de febrero.

...mnas que resulten admitidas recibirán gratuitamente el aprendizaje teórico práctico, según los programas del curso

Al final del curso, se concederá un carnet de capacitación a las alumnas que lo hubieran merecido.

Para presentar las solicitudes y formular cuantas consultas deseen, deberán dirigirse a la R. Madre directora de la Institución Madre Sacramento, en el Colegio de las RR. Adoratrices, Avenida de Juan XXIII Logroño

Los hijos y demás familia de **D. VICENTE MARTINEZ GARCIA** (q. e. p. d.), ante la imposibilidad de hacerlo particularmente, agradecen desde estas líneas a cuantas amistades asistieron a los actos piadosos y les han hecho testimonio de pésame.

La sobrina y sobrino político de **DON GUMERSINDO PASCUAL BLANCO** (q. e. p. d.), ante la imposibilidad de hacerlo particularmente, nos encargan que por mediación de nuestras columnas demos las gracias a cuantos asistieron a los actos piadosos celebrados con motivo de su fallecimiento y les hicieron testimonio de pésame. Al mismo tiempo, comunican el Novenario de misas que dará comienzo el día 29, a las 12, en la capilla de los Angeles de la Catedral de la Redonda, aplicado por el eterno descanso de su alma.

La familia agradecerá la asistencia.

...NCIA DE NOTICIAS

...OMAR

...DE CORRESPONDEN... PROPAGANDA EN... GENERAL

...NSULTE PRECIOS — ...15 4.º TELF 225579

DIAS BLANCOS

EL ASOMBRO PRODUCIDO POR LA BARATURA DE NUESTROS PRECIOS SE TRADUCE POR UNA GRAN AFLUENCIA DE COMPRADORAS, LAS CUALES SON NUESTRAS MEJORES PROPAGANDISTAS

JUEGOS DE CAMA
MANTELERIAS
TOALLAS
COLCHAS
ALFOMBRAS
COLCHONES
SABANAS

LAS CALIDADES MAS EXCELSAS, A PRECIOS DE FABRICA

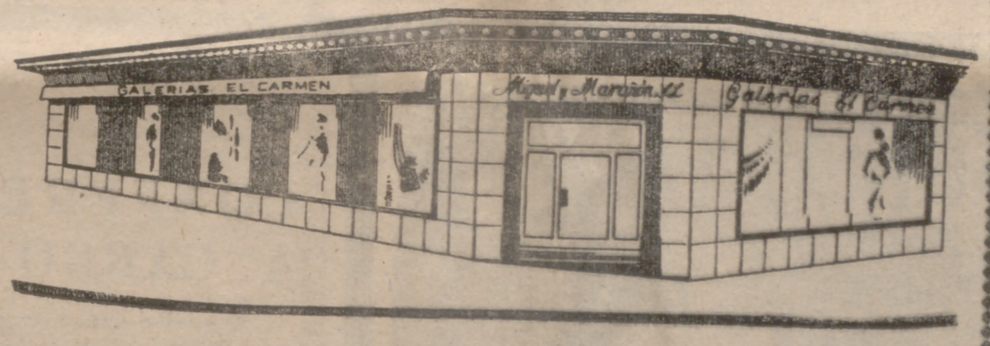

"NOS AGRADARIA SU GRATA VISITA"

★

GRAN SURTIDO EN ARTICULOS DE LA

VIUDA de TOLRA

★

¡¡REGALAMOS!! cada día una preciosa mantelería y al final de nuestros DIAS BLANCOS el codiciado AJUAR de la NOVIA

Galerías El Carmen
TEJIDOS SELECTOS
MIGUEL Y MARAÑON S.L.

Gral. Mola, Nº 1 LOGROÑO Teléf. 213105

HACE 25 AÑOS

26 DE ENERO DE 1946

PARTIDOS DE PELOTA

La empresa del Frontón Beti-Jai preparó para la noche de hoy una combinación interesantísima entre Chiquito de Iraeta y Atano IV contra Bolinaga y Artazo. Este programa se completaba con un desafío manomanista, el de Pablito con Corral, que se esperaba competidísimo.

—En función única de tarde se presentó en el Teatro Bretón de los Herreros el profesor Fassmann, en una conferencia que, según anunciaba, haría sentir al público asistente todo el interés y la emoción que despierta lo desconocido, durante dos horas de sensaciones extrañas.

—En el recurso contencioso-administrativo interpuesto por don Emilio Pérez Tordomar contra acuerdo del Ayuntamiento de Bañares sobre su jubilación del cargo de alguacil de aquel Ayuntamiento por imposibilidad física, el tribunal dictó sentencia declarando haber lugar a la jubilación con el haber pasivo del ochenta por ciento del sueldo.

HACE 50 AÑOS

CAMPEONATO DE FUTBOL DE SEGUNDA CATEGORIA

La Federación Guipuzcoana de Fútbol, a la que pertenecía esta región, trató del campeonato de segunda categoría, dejando designado un delegado con el encargo de trasladarse a Pamplona y de acuerdo con Logroño dejar señaladas las fechas y la forma en que estas capitales habían de eliminarse. El equipo que resultase triunfante en estas eliminatorias sería el que lucharía con el finalista de Guipúzcoa, y el vencedor de este encuentro sería proclamado campeón de segunda categoría.

—En vista de la abundancia de huevos en el mercado bajó el precio a 2,75 pesetas la docena, de 3,75 a que se venían vendiendo.

—Las temperaturas máxima, media y mínima de hoy fueron de dieciséis, diez y tres grados, respectivamente.

TV KOLSTER

Distribuidor exclusivo. Asistencia técnica.

ESYTESA ELECTRICIDAD

ELECTRODOMESTICOS
INSTALACIONES DOMESTICAS E INDUSTRIALES
ANTENAS COLECTIVAS
PORTEROS AUTOMATICOS
CALOR NEGRO - PLACAS SOLARES
ESTUDIO - ASESORAMIENTO
Carnicerías, 15. - Telf. 213852. - LOGROÑO.

RADIADORES ELECTRICOS
«ROCA»
CALENTADORES a gas butano, de las mejores marcas
-PERÉ-
PIO XII, 5
Junto a la Estación de Autobuses
Teléfono 22-54-67

A. DIEGO MARTINEZ
Ha trasladado su consulta a
Víctor Pradera, 11, 4.º izqda.
C. S. P. núm. 1.043

Construcción de cuadros automáticos y montajes eléctricos
VALDOVINOS
EXPOSICION Y VENTA: CALVO SOTELO 34.
TALLERES: AVDA ESPAÑA 14

Viaje fructífero de nuestras autoridades a Madrid

Sánchez Bella vendrá a la «Crónica»

Rueda de Prensa a la una de la tarde de ayer en el Gobierno Civil. Presentes los informadores ante el gobernador, don Antonio Alge Pascual; presidente de la Diputación; alcalde de la ciudad, don Víctor de Lerma y Gurtubay, y delegado de Información y Turismo, don Francisco Rodríguez Maimón.

La razón de la reunión era dar a conocer el resultado del viaje que nuestras autoridades realizaron a Madrid, donde han visitado distintos departamentos ministeriales.

Primeramente, los recibió el titular de la cartera de Información y Turismo, don Alfredo Sánchez Bella, que departió con ellos largamente. De las conversaciones tenidas se puede entresacar lo siguiente:

El ministro, ante nuestras autoridades y los procuradores en Cortes Bonet y Lapuerta, afirmó que visitaría Nájera durante una de las representaciones de la «Crónica Najerense», de la que ha escuchado grandes elogios y desea presenciar.

A Sánchez Bella le fue expuesta la creación del nuevo Parador Nacional de la ciudad de Calahorra. Respondió que no está en el olvido. Por el contrario, se piensa en una ampliación de plazas para llevarlo a efecto. Es más; probablemente, la subasta de las obras de realización se llevará a cabo en la próxima primavera.

También se trató el tema de la Escuela de Hostelería de nuestra ciudad y el ministro advirtió que ocurría algo similar: se trata de preparar, en la misma escuela, un hotel para que la financiación fuese más rápida y para que todo llevase un curso que, ciertamente, parece más normal dado el carácter de la escuela.

Además se interesó por la marcha de las obras del monasterio de San Millán de la Cogolla, afirmando que las subvenciones que se vienen prestando continuarán hasta que el citado monasterio esté totalmente arreglado y en condiciones de demostrar a los visitantes toda la categoría de sus posesiones y todo el valor de sus tesoros artísticos.

En el mismo Ministerio se les informó del interés existente por todo lo que se refiere a la Ruta Jacobea a las zonas turísticas de invierno en la parte de Ezcaray y Hoyos de Iregua.

Varios técnicos especialistas en nieves y zonas propicias van a ser enviados aquí para estudiar las posibilidades de montar, por todo lo grande, una estación de deporte de invierno.

También Hoyos de Iregua salió a relucir y también allí se llevarán a cabo los estudios correspondientes, sobre todo cuando la carretera asfaltada, que está en proyecto, llegue a efecto.

TELECLUB DE ANGUIANO

El teleclub piloto de Anguiano fue otro de los motivos de conversación. A visitarlo piensa venir el subsecretario de Información y Turismo para ponerse al corriente de los resultados y obrar en consecuencia en otros punto donde piensa llevarse a cabo la misma operación.

LA «CRONICA NAJERENSE»

La «Crónica Najerense» mereció un capítulo especial. Se habló de un symposium en el que todas las ciudades que efectúan representaciones histórico-religiosas, como son Nájera, Seo de Urgel, Elche, Obanos; las de representaciones pasionales durante la Semana Santa, Alcoy, etc., etc., celebren una reunión, un symposium —valga la redundancia— para, entre todos, estudiar los problemas que se presentan y llegar a las soluciones que se ambicionan. La reunión se pretende que se celebre en Logroño, puesto que este año, Año Jacobeo, nuestra provincia centra la ruta y de Logroño ha partido la idea

EL «IV DIA DEL EBRO»

Otro punto más de la amigable charla con nuestras autoridades: este año, el «IV Día del Ebro» ha de tener lugar en nuestra ciudad. El tema es sabido: un homenaje al padre Ebro y una exaltación de los valores que se encuentran en sus riberas. El programa, sin fecha fija, hay que ir preparándolo. Pero hay una pequeña incógnita: el broche que ha de cerrar la fiesta. Este será resuelto y constará de varios actos folklóricos, tradicionales y típicos, que darán realce a la fiesta a la vez que se relacionarán con el tema del Ebro.

TELEVISION

El capítulo de la televisión no se quedó atrás. Después de la visita de nuestras autoridades a Madrid podemos decir que se va a reparar la avería que afecta a los pueblos de la Sierra de Cameros y que está localizada en la de Cerrollera. Por otra parte se van a enviar técnicos que reparen las deficiencias. Pero hay más. El U. H. F. tiene la caseta hecha y los créditos necesarios para la terminación de las instalaciones, aprobados En resumen, que todo va rápido y pronto podremos ver en las pequeñas pantallas el segundo canal.

RUTA JACOBEA

En la Ruta Jacobea hay noticia interesante. Se trata de la subvención que se ha concedido para llevar a cabo las necesarias obras de esta ruta. Para ella han sido destinado cuatro millones veintinueve mil seiscietas cincuenta y una pesetas.

SAN MILLAN

Para San Millán de la Cogolla también hay información agradable. Están en imprenta ya los originales para el lanzamiento de un tríptico del monasterio con un total de 100.000 ejemplares, que serán editados en español, francés, inglés y alemán.

EDUCACION Y CIENCIA

Se ha solicitado la aprobación de apertura, como el tema más urgente, de la Escuela de Ayudantes Técnicos Sanitarios. El proyecto lo ha enviado el rector de la Universidad de Zaragoza, tras su reciente visita a nuestra capital. El asunto se tendrá muy en cuenta en el Ministerio.

EL DR. FABON, CONSUL HONORARIO DE NICARAGUA EN NUESTRA CIUDAD

Don Gabriel Fabón Barco, prestigioso oftalmólogo de nuestra capital, ha sido nombrado cónsul honorario de Nicaragua en Logroño. La noticia se produce casi inmediatamente después del regreso del señor Fabón de tierras americanas.

—Pronuncié una conferencia en el Hospital Militar de Managua —nos dice—. Aparte de esto, recorrí Costa Rica, Miami y Panamá.

La andadura del doctor Fabón, suponemos, le ayudará a desempeñar con acierto este nuevo cargo. Ya ha cambiado impresiones con el embajador de Nicaragua en España, don Vicente Urcuyo.

La relación con los países iberoamericanos es una necesidad. Y ha de traducirse, ante todo, en la creación de lazos culturales. En este sentido, puede haber un intercambio muy interesante.

Nicaragua ha tenido, desde los tiempos de Rubén Darío, una inclinación de amistad hacia España. Sus costumbres y sentimientos son muy parecidos a los hispanos ,siendo uno de los países donde más clara se advierte la huella dejada por los antiguos colonizadores. Estamos seguros de que el nuevo consulado, a desempeñar por una personalidad de la categoría del doctor Fabón, supondrá una estrecha relación entre Nicaragua y Logroño. Unas tierras que, a pesar de su lejanía, permanecen unidas por una comunidad de sentimienos y una corriente de simpatía singular.

Precisamente en su reciente viaje por aquellas tierras lo ha podido comprobar el doctor Fabón.

—A los españoles nos tienen un cariño extraordinario. Incluso científicamente siguen con mucho interés todas nuestras realizaciones. Lo de la "Madre Patria" es un hecho.

El oftalmólogo riojano me dice también que la proximidad de Navarra es un detalle muy interesante a la hora de desempeñar el consulado.

—Tenga usted en cuenta que en esta Universidad hay muchos estudiantes hispanoamericanos. Y éste puede ser un vínculo de unión entre éstos y su tierra.

—Para usted, ¿qué significa esencialmente el consulado?

—Una corriente de amistad entre Logroño y Nicaragua. Algo que, con el ambiente que he visto allí, resultaba sumamente necesario. Y que tiene también su vertiente científica, ya que ha sido motivado por la celebración de mis charlas.

A partir de ahora, las relaciones entre aquel país y nuestra capital serán muy estrechas. De momento no hay ningún acto particular previsto. Ayer, el doctor Fabón dio cuenta de su nombramiento al gobernador civil. Y desde estas páginas nos ruega hagamos llegar a todos los logroñeses la noticia, en la confianza de que serán atendidas las sugerencias que tiendan a fomentar esta relación.

Felicitamos al doctor Fabón —que ya se encuentra trabajando entre nosotros— y le deseamos muchos éxitos en el desempeño de su cargo.

CIRCULO MEDINA

CONFERENCIA - CONCIERTO A CARGO DE P. ECHEVARRIA

Esta noche, a las nueve menos cuarto, Círculo Medina de Sección Femenina, en la Caja Provincial de Ahorros, ofrece un interesante acto. Se trata de una conferencia-concierto a cargo del ilustre musicólogo don Pedro Echevarría Bravo sobre las peregrinaciones a Santiago. Oportunísima la elección del tema en los días iniciales del Año Santo Jacobeo.

EL P.P.O. SE GANA OTRO AMIGO: GRAÑON

El PPO continúa su programa de formación en todos los ambientes y para todos los medios. Ayer tocó a Grañón. El gobernador civil y primeras autoridades provinciales presidieron el acto de clausura. Clausura a un período duro, durante el que los chicos de este pueblo riojalteño se han ganado un diploma y un carnet.

Han sido veintitrés jóvenes los que han seguido el cursillo de promoción profesional obrera. Estos veintitrés chicos no son la totalidad de la juventud de Grañón, solamente un grupo que aún no tenía carnet de tractorista. Porque el cursillo celebrado ha sido de mecánica y tractorismo. Lógicamente, se han expedido los correspondientes carnets de conducir.

Empezaron las clases allá por octubre, el día dieciocho concretamente, y terminaron el pasado catorce del mes en curso. Ayer fue el acto de clausura.

Los 23 jóvenes que han realizado el cursillo han puesto tesón en la tarea y no han regateado esfuerzo alguno. Desde mediados de octubre se han quedado prácticamente sin salir a «alternar» ni un solo día de labor. Porque a las ocho de la tarde había que presentarse a clase y las enseñanzas se alargaban hasta las doce de la noche. Además de las clases teóricas, tenían sus prácticas en maquinaria y tractores algunos días de cinco a siete de la tarde.

Ayer, en el reparto de premios, realizado en el Ayuntamieento, los jóvenes de Grañón vieron compensados sus esfuerzos.

Mañana

«LA BECADA» EN ASAMBLEA

Mañana tiene lugar la Asamblea general de la veterana sociedad gastronómica «La Becada», pionera de las varias que hay establecidas en nuestra capital.

«La Becada», en su típica sede de la calle de Santiago, reunirá a sus sesenta asociados —número fijo de los gastrónomos que componen la sociedad— para discutir —seguramente ante un vaso de «bon vino»— los problemas actuales y futuros, con arreglo al orden del día que se ha establecido.

Es ésta una de las pocas veces que «La Becada» exige de sus componentes la asistencia. De no presentarse sin excusa que justifique la ausencia, los socios deberán abonar una multa de cien pesetas, que se destinan a engrosar la obra benéfica que realiza la «Hucha Popular» de NUEVA RIOJA.

Durante el acto de mañana, se dará cuenta a todos de la situación de la sociedad, de los actos realizados en el pasado ejercicio y demás habituales pormenores, entre los cuales debemos destacar la distribución hecha a final del pasado año de varios donativos a distintos centros benéficos.

Esperamos que la Asamblea discurra en la mayor armonía y que los votos finales signen la prosperidad que desde aquí les deseamos.

Páginas de deportes

Cerrada lucha entre el Valencia, Barcelona y los dos Atléticos

Aunque perdió el Betis en Puertollano, sigue en cabeza

Ni una sola sorpresa se dio en cuanto a resultados en Primera División. Como auguré, el Atlético de Madrid perdió en «Balaidos» ante ese correoso Celta, que a estas alturas, con cuatro positivos, es el equipo que por excelencia lleva una campaña plenamente insospechada al iniciarse la Liga. El Barcelona cayó en el campo de su rival regional, en un encuentro casi decisivo para escapar los «laneros» de la cola. El Atlético de Bilbao ganó en Zaragoza, dando, ya puede decirse, el pasaporte para Segunda al conjunto maño. Y el Valencia, aquí la sopresa estuvo en la precaria y hasta injusta victoria de los «chés», muy ayudados por el árbitro, sobre el Granada, aún teniendo en cuenta que el «once» andaluz viene aumentando su fortaleza en las últimas jornadas.

Con estos resultados, en los que han intervenido los primates, la lucha por el puesto de honor se pone al rojo vivo. Barcelona, con ocho positivos, y Valencia, Atlético de Madrid y Atlético de Bilbao, con siete, cuarteto en el que está el campeon, pues los inmediatos que en puntuación les siguen podrán desbancar a alguno de ellos más no parece posible logre alguno superar a los cuatro.

Normales también, como hemos indicado, los demás resultados. Esa victoria mínima casera del Real Madrid sobre el «cerrojista» Real Sociedad y las discretamente holgadas del Sevilla y del Espñol, en sus respectivos terrenos, a costa del Las Palmas y Gijón, respectivamente, e incluso el empate del Málaga en Elche.

Tras esta jornada, se apuntan ya como firmes candidatos pra Segunda Zaragoza y Elche, más que por la voluminosa carga de negativos, porque ni uno ni otro da señales de reacción, reacción que de vez en cuando se nota en ese sorprendente Las Palmas, con excelente equipo y encuentros de alta calidad, y de manera más continuada en el Español y en el Sabadell.

SEGUNDA DIVISION

Las sorpresas en Segunda se dieron en «Las Gaunas», en Cádiz y en Puertollano.

En cuanto a la primera, porque se esperaba triunfo logroñesistas, después de sus espléndidas actuacione en Onteniente y en Sevilla, y eso pese a que el Pontevedra —como lo demostró— es difícil enemigo por su veteranía y por haberse reforzado hasta el punto de que, como indiqué en anterior comentario, es considerado por varios cronistas como uno de los aspirantes, libre ya de negativos. Nuestro Logroñés volvió a acusar los males puestos de relieve en sus últimas anteriores exhibiciones negativitas en «Las Gaunas», baja aguda de forma en algunos jugadores. Amantegui, Corcuera... y en general la ausencia de codicia y furia colectiva que le llevaron a sonados triunfos. Se encuentra, no hay duda, nuestro querido equipo, enfermo del alma, que el domingo puso de relieve, por el contraste, la admirable entrega del asturiano Frechilla, incansable, rabiosamente incordiante y en una espléndida forma física, que tanto le permitía estar a punto para salvar situaciones peligrosas ante Chomin como para inmediatamente larzarse al ataque valientemente, sin volver la cara ante la contundencia y altura de la defensa. No salió el muchacho desde el principio, y cuando recibió orden de comparecer fue para sustituir a Lavernia en lugar de a Amantegui o de Berasategui, medidas que, lógicamente, a la plena masa de aficionados causaron tremendo disgusto. El señor Galarraga, que es el que está en más directo y constante con los jugadores, es poseedor del «misterio», de ese «misterio» que para muchos es sumamente claro, es decir, que no es «misterio».

En cuanto a la sorpresa de Puertollano (amarga sorpresa para el Logroñés, pues el Calvo Sotelo está empatado a negativos con los blanquirrojos, teniendo éstos que ir la próxima jornada de visita) es indicio de que el equipo manchego ha acertado en sus refuerzos últimos, entre los que figura, como es sabido, Hidalgo. Su victoria clara sobre el gran «gallito» y sus posibilidades de aumentar en eficacia, dicen claro que está dispuesto, y con posibilidades, a escapar de la zona negra.

Y por lo que se refiere a la de Cádiz, es sorpresa de grado menor, porque el conjunto gaditano suele ser «tolerante» con el forastero y porque el Oviedo ya es clásico juegue más a gusto perdiendo de vista a su «hinchada».

Dos empates, lógicos, que favorecen al Logroñés, el del Córdoba en Onteniente y el del Mallorca en el terreno del Moscardó.

Y normales asimismo el resto, con victorias de los propietarios o alquiladores de sus campos, triunfos de tipo no abultado e indicativas de que la competición entra ya en la fase de la auténtica verdad.

TERCERA DIVISION

Dos enormes sorpresas: las igualadas del Michelín, del pobrísimo antecolista Michelín, en «El Zorrilla», que ha impedido quedara el Valldoalid como «gallito», y la del Salamanca, del lote, de los poderosos, en el campo del muy enclenque Ejea. Dos formidables coletazos, creemos ya inútiles por tardíos, de esa pareja de postreros.

Vuelve el Palencia a cantar su potencia, empatando en el difícil «Ipurúa», para quedar igualado en la cumbre, en positivos, con el Valladolid y el Talavera, con el Talavera, al que estuvo en un pelo no le arrebatra un punto el bravo conjunto de Tudela.

Una pizca de sorpresa, esa derrota del Atlético Madrileño en Getafe, lo que baja al vencido a posición de «subgallito», en compañía del Tenerife, que en la isla derrotó al Osasuna, y de éste, los tres precedidos inmediatamente con un positivo más, por el Salamanca, siendo, por tanto, siete los equipos en cerrada lucha por los puestos de altura.

Va creciéndose el Chantrea según avanza la competición, siendo la última muestra de ello su clara victoria sobre el «Sanse», muy meritoria, aunque se haya jugado en la capital navarra, y que también acredita que el equipo donostiarra carece de la continuada fuerza suficiente para terminar en posición apta para el scenso.

El Mirandés, como apostamos, consiguió en «Anduva», por enclenque diferencia, derrotar al Real Unión, descartando ya el conjunto fronterizo para formar entre los primates.

Y el Huesca mejora su posición merced a ese empate en Andorra, que deja al Calvo Sotelo con un peligrosísimo menos siete.

DEL CAMPO

PRIMERA REGIONAL

Hubo abundantes equipos dentro de esta jornada que puntuaron en sus salidas. Comencemos por arriba. El Oberena tenía una papeleta complicada ante el San Juan y supo resolverla de forma favorable al conseguir los dos puntos con los cuales se afianza en el puesto de mando, de donde cada vez parece más difícil apear al cuadro pamplonés. Por su parte, el Calahorra venció al Azkoyen en «La Planilla» con facilidad, continuando aferrado a la segunda plaza, que da derecho a participar en la promoción de ascenso a Tercera División.

El resto de los equipos que podían hacer sobra a Oberena y Calahorra perdieron terreno. El San Juan sucumbió en su terreno; el Iruña caía ante el Balsamaiso en «Las Gaunas» y el Muskaria se dejaba arrebatar un punto por el Alfaro. Por cierto que los alfareños, con la consecución de este punto, vuelven a mostrar sus posibilidades y todavía si reaccionan podían hacer algo.

Magnífico el triunfo del Balsamaiso, por lo que supone para su causa. Ya dijimos que los puntos de casa hay que sujetarlos; lo contrario es hundirse en la cola. Sigue en el último puesto el Yagüe, pero no se resigna a quedarse ahí. Para demostrarlo, se trajo un punto de Tafalla, donde sorprendió a la Peña Sport, que ya tiene tres negativos en su cuenta, lo que obligará a los tafalleses a rectificar en el futuro.

También el Logroñés Promesas se trajo un punto de Estella, quedando reducida su cuenta de negativos a tres. Han reaccionado las huestes de Regueiro, que en próximas jornadas deben seguir escalando puestos hasta llegar, cuando menos, a la zona media.

Grave tropiezo del Náxara en «La Salera». La derrota ante un rival de los catalogados como flojos, el Sangüesa está en la zona baja de la tabla, puede traer al cuadro del Najerilla consecuencias desagradables.

El Haro logró un positivo en Cintruénigo, borrando así el negativo que ostentaba, lo que demuestra que los jarreros poseen plantilla suficiente como para me jorar posiciones. El Cirbonero es rival difícil en su terreno y los albinegros han superado a los navarros.

También el Arnedo alcanzó un positivo en Pamplona a costa de Osasuna Promesas, lo que permite a los de «Planarresano» el afianzarse en su cómoda posición en la tabla. En Liédena, el Aurrerá se impuso al Artajonés, lo que viene a demostrar que tampoco se resigna con su suerte y sigue peleando por abandonar los últimos puestos

FERNANDEZ

LA QUINIELA GANADORA

Elche — Málaga	x
Real Madrid — Real Sociedad	1
Sevilla — Las Palmas	1
Celta — At. Madrid	1
Valencia — Granada	1
Zaragoza — At. Bilbao	2
Sabadell — Barcelona	1
Español — Gijón	1
Logroñés — Pontevedra	x
Onteniente — Córdoba	x
Langreo — Santander	1
Hércules — Rayo Vallecano	1
Moscardó — Mallorca	x
Calvo Sotelo — Real Betis	1

Reservas

Castellón — Ferrol	1
Cádiz — Oviedo	2

RESULTADOS Y CLASIFICACIONES

PRIMERA DIVISION

Elche-Málaga	1—1
Real Madrid-Real Sociedad	1—0
Sevilla-Las Palmas	3—1
Celta-At. Madrid	3—2
Valencia-Granada	2—1
Zaragoza-At. Bilbao	1—2
Sabadell-Barcelona	2—1
Español-Gijón	2—0

	J.	G.	E.	P.	F.	C.	P.
Valencia	19	11	5	3	26	13	27+ 7
Barcelona	19	12	2	5	31	17	26+ 8
At. Madrid	19	10	5	4	29	16	25+ 7
At. Bilbao	19	10	5	4	29	17	25+ 7
R. Madrid	19	9	5	5	33	18	23+ 3
Celta	19	9	4	5	23	24	22+ 4
Sevilla	19	9	4	6	24	26	22+ 2
R. Sociedad	19	8	5	6	17	15	21+ 3
Granada	19	7	4	8	25	23	18— 2
Málaga	19	4	9	6	16	23	17— 3
Gijón	19	6	4	9	24	31	16— 2
Sabadell	19	6	3	10	21	29	15— 5
Español	19	5	5	9	12	17	15— 5
Las Palmas	19	2	8	9	21	32	12— 6
Elche	19	1	8	10	20	30	10— 8
Zaragoza	19	2	6	11	13	33	10—10

PROXIMOS PARTIDOS

Las Palmas — Zaragoza
At. Madrid — Sabadell
Gijón — Real Madrid
Málaga — Español
Barcelona — Elche
Real Sociedad — Valencia
Granada — Sevilla
At. Bilbao — Celta

SEGUNDA DIVISION

Logroñés-Pontevedra	1—1
Onteniente-Córdoba	0—0
Langreo-Santander	1—0
Castellón-Ferrol	2—0
Hércules-Rayo Vallecano	1—0
Moscardó-Mallorca	1—1
Coruña-Villarreal	2—0
Cádiz-Oviedo	0—1
San Andrés-Burgos	1—0
Calvo Sotelo-Real Betis	3—1

	J.	G.	E.	P.	F.	C.	P.
Real Betis	21	12	4	5	31	20	28+ 8
Córdoba	21	12	3	6	33	18	27+ 5
Mallorca	21	8	8	5	28	20	24+ 2
Coruña	21	9	6	6	25	19	24+ 4
Castellón	21	10	4	7	25	20	24+ 4
Burgos	20	11	1	8	24	21	23+ 5
Rayo Vallecano	20	9	4	7	21	16	22+ 2
Pontevedra	21	8	6	7	23	21	22
San Andrés	21	8	6	7	19	20	22+ 2
Ferrol	21	10	2	9	21	26	22
Cádiz	21	6	8	7	19	25	20
Oviedo	21	8	4	9	26	21	20— 2
Santander	21	9	2	10	27	25	20— 2
Langreo	21	7	6	8	11	16	20
Villarreal	20	7	5	8	24	30	19— 3
Hércules	21	5	9	7	16	22	19— 1
Logroñés	21	6	5	10	23	29	17— 5
Onteniente	21	3	8	10	16	26	14— 8
Moscardó	20	4	6	10	13	31	14— 6
Calvo Sotelo	19	5	3	11	16	26	13— 5

PROXIMOS PARTIDOS

Córdoba — Pontevedra
Santander — Onteniente
Ferrol — Langreo
Rayo Vallecano — Castellón
Mallorca — Hércules
Villarreal — Moscardó
Oviedo — Coruña
Burgos — Cádiz
Real Betis — San Andrés
Calvo Sotelo — Logroñés

TERCERA DIVISION

Tenerife-Osasuna	2—0
Calvo Sotelo-Huesca	2—2
Valladolid-Michelín	1—1
Getafe-At. Madrileño	1—0
Plus Ultra-Carabanchel	2—0
Eibar-Palencia	0—0
Talavera-Tudelano	1—0
Ejea-Salamanca	0—0
Mirandés-Real Unión	1—0
Chantrea-Sanse	3—1

	J.	G.	E.	P.	F.	C.	P.
Palencia	21	12	4	5	30	22	28+ 6
Tenerife	20	11	4	5	28	9	26+ 4
Valladolid	21	9	8	4	39	22	26+ 6
Osasuna	21	11	4	6	41	26	26+ 4
At. Madrileño	21	10	6	5	40	27	26+ 4
Talavera	21	9	8	4	31	22	26+ 6
Salamanca	21	10	5	6	36	15	25+ 5
Sanse	22	11	3	8	36	25	25+ 1
Plus Ultra	21	10	3	8	26	28	23+ 3
Getafe	21	9	4	8	32	29	22
Eibar	20	8	5	7	22	19	21+ 1
Real Unión	21	7	6	8	22	27	20— 2
Mirandés	21	7	7	7	19	18	20— 1
Chantrea	21	8	4	9	28	43	20
Huesca	21	6	7	8	25	29	19— 3
Tudelano	21	6	5	10	20	29	17— 3
Calvo Sotelo	20	5	3	12	16	34	13— 7
Michelín	20	4	4	12	27	43	12— 8
Carabanchel	20	5	2	13	18	35	12— 5
Ejea	21	3	2	16	11	42	8—12

PROXIMOS PARTIDOS

Tudelano — Osasuna
Huesca — Talavera
Michelín — Calvo Sotelo
At. Madrileño — Valladolid
Carabanchel — Getafe
Palencia — Plus Ultra
Salamanca — Eibar
Real Unión — Ejea
Sanse — Mirandés
Chantrea — Tenerife

PRIMERA REGIONAL

Balsamaiso-Iruña	3—1
San Juan-Oberena	1—2
Aurrerá-Artajonés	2—1
Cirbonero-Haro	2—2
Calahorra-Azkoyen	4—1
Osasuna-Arnedo	2—2
Peña Sport-Yagüe	2—2
Náxara-Sangüesa	2—3
Izarra-Logroñés	1—1
Muskaria-Alfaro	2—2

	J.	G.	E.	P.	F.	C.	P.
Oberena	21	16	2	3	54	18	34+12
Calahorra	19	12	5	2	49	22	29+ 9
Iruña	20	11	3	6	31	25	25+ 5
Muskaria	21	10	5	6	33	26	25+ 5
San Juan	21	9	7	5	30	26	25+ 3
Artajonés	21	9	5	7	37	24	23— 1
Alfaro	21	8	7	6	41	30	23+ 3
Arnedo	20	9	5	6	31	28	23+ 1
Azkoyen	20	9	3	8	26	29	21— 1
Haro	20	8	4	8	27	26	20
Izarra	20	8	4	8	34	36	20+ 2
Cirbonero	21	9	2	10	32	40	20
Sangüesa	21	8	3	10	28	45	19— 3
Osasuna	21	6	6	9	29	34	18
Logroñés	21	7	3	11	32	37	17— 3
Balsamaiso	21	4	9	8	31	39	17— 5
Peña Sport	21	6	5	10	36	45	17— 3
Náxara	20	7	2	11	29	39	16— 2
Aurrerá	21	5	2	14	26	38	12— 8
Yagüe	21	2	4	15	25	54	8—14

PROXIMOS PARTIDOS

Oberena — Iruña
Artajonés — San Juan
Haro — Aurrerá Liédena
Azkoyen — Cirbonero
Arnedo — Calahorra
Yagüe — Osasuna
Sangüesa — Peña Sport
Logroñés — Náxara
Alfaro — Izarra
Muskaria — Balsamaiso

SEGUNDA REGIONAL

Albelda-Tardío	1—1
Lodosa-Calahorra Industrial	1—1
Loyola-Varea	1—1
Berceo-Atlético Riojano	2—1
Oyonés-River Ebro	1—1
Vianés-Alberite	3—0

	J.	G.	E.	P.	F.	C.	P.
La Calzada	18	14	3	1	53	12	31+13
Berceo	20	12	4	4	45	26	28+ 8
Calahorra Ind.	20	11	4	5	50	24	26+ 6
Lodosa	19	7	11	1	41	23	25+ 5
At. Riojano	19	9	4	6	41	33	22+ 2
Albelda	19	7	4	8	29	42	18
River Ebro	19	8	1	10	33	39	17— 1
Loyola	17	6	4	7	27	26	16— 2
Alberite	19	6	3	10	31	40	15— 3
Vianés	20	6	2	12	26	38	14— 6
Oyonés	20	5	4	11	28	51	14— 6
Varea	19	4	4	11	18	39	12— 6
Tardío	19	4	2	13	18	50	10—10

PROXIMOS PARTIDOS

Tardío — La Calzada
Calahorra Industrial — Albelda
Varea — Lodosa
Atlético Riojano — Loyola
River Ebro — Berceo
Alberite — Oyonés

TERCERA REGIONAL

La Unión-Injerto	3—1

INFANTILES

Tardío B-Yagüe B	0—11
Berceo A-Murillo	9—0
Berceo B-Loyola B	1—0
Berceo C-Balsamaiso A	1—3
Balsamaiso B-La Unión	0—10
Logroñés-Loyola A	3—0
Oyonés-Tardío A	3—5
OJE-Yagüe A	1—1

	J.	G.	E.	P.	F.	C.	P.
Logroñés	10	9	1	0	40	2	19
Berceo A	10	9	1	0	89	7	19
Yagüe A	10	8	1	1	55	10	17
Loyola A	10	7	2	1	46	9	16
Murillo	10	6	2	2	26	19	14
Tardío A	10	7	0	3	34	23	14
La Unión	10	5	3	2	45	18	13
Balsamaiso A	10	5	2	3	38	21	12
Berceo C	10	4	1	5	19	28	9
Yagüe B	10	3	1	6	31	31	7
Berceo B	10	3	0	7	14	16	6
Oyonés	10	2	2	6	19	32	6
Tardío B	10	1	1	8	6	70	3
Balsamaiso B	10	1	0	9	3	87	2
OJE	10	0	1	9	4	64	1
Loyola B	10	1	0	9	5	36	0

NOTA.—Loyola B figura con dos puntos menos por sanción.

deportes

1-1 EL LOGROÑES CONSIGUIO EL EMPATE REALIZANDO UN ULTIMO ESFUERZO

No convenció del todo la actuación del Logroñés en su encuentro del domingo frente al Pontevedra en Las Gaunas. Se esperaba ver que era verdad la recuperación experimentada a partir del partido contra el Betis. Pero el aficionado se quedó sin verlo. El conjunto blanquirrojo realizó un primer tiempo muy pobre y, en la segunda parte, serenando algo más el juego, pudo conseguir el empate.

En realidad quien condicionó toda la trayectoria del partido fue el primer gol que el Pontevedra consiguiera a los dos minutos de iniciado el partido. Este fue el principal protagonista, ya que el conjunto blanquirrojo arrastró una desventaja desde el principio. Esta contrariedad condicionó el juego logroñés obligándole a jugar contra reloj, con muchas prisas y con el temor de que la situación no empeorara con otro tanto en contra. Por ello surgió el nerviosismo por parte de los riojanos y, en cambio, los gallegos se despachaban con mucha comodidad. El Pontevedra, con un juego más sereno y una gran preparación física, realizaron un buen partido. Al término del primer tiempo, el panorama se había puesto muy cuesta arriba para los blanquirrojos y la situación se encontraba un tanto enrarecida a raíz de la sustitución de Lavernia por Frechilla a los 25 minutos de iniciado el encuentro. No se ha podido saber hasta qué punto fue oportuno despachar a Lavernia del terreno de juego. Lo que sí hay que decir es que Frechilla con su juego vivaz fue el mejor de los blanquirrojos.

Con toda seguridad de no haber existido este gol inesperado, a los dos minutos y estando, como estaba, el terreno de juego en buenas condiciones para ambos conjuntos, el partido hubiera tomado otros derroteros. Pero así es el fútbol. Y así pasó todo. Al final, el aficionado se fue poco contento a su casa.

El Logroñés tuvo su momento y fue a partir de los 15 minutos de la segunda parte. En realidad no es que los blanquirrojos encerraron al rival en su parcela, sino que el Pontevedra, para asegurar la victoria que les concedía aquel primer gol, se replegaron en la defensa muchas veces con todos sus elementos. Esta situación dio lugar a que el meta Ardao tuviera más trabajo que Chomin.

En el minuto 34 del segundo tiempo consigue empatar el Logroñés. Nace una reacción blanquirroja que se dilucida al poco tiempo.

Y así termina el encuentro.

CIRCUNSTANCIAS AMBIENTALES

El encuentro era esperado con interés, por ello muchos aficionados subieron a Las Gaunas llenando casi por completo los graderíos. No hacía frío y el terreno de juego se encontraba en buenas condiciones a pesar de las lluvias caídas días antes. Los asistentes aplauden la salida de ambos equipos.

ALINEACIONES

Logroñés. — Chomin; Cenitagoya, Zugadi, Arana; Corcuera, Luisi; Hernáez, Lavernia, Amantegui, Berasategui y Arrieta.

En el minuto 25 Frechilla sustituye a Lavernia, en medio de las protestas del público.

Pontevedra.—Illumbe; Irulegui, Luis, Amavisca; Calleja, López; Rubial, Nico, Carballeda, Plaza y Huerta.

En el minuto 42 Hachero sustituye a Irulegui, que se duele de una antigua lesión. En la segunda parte, Ardao sale en el puesto de Illumbe.

Dirigió el encuentro el colegiado murciano señor Jiménez Sánchez; ayudado en las bandas por los señores Sánchez y Botella.

PRINCIPALES INCIDENCIAS DEL PARTIDO

A los dos minutos de juego, una jugada iniciada por Carballeda llega a Rubial y éste centra sobre el área. Huerta, de cabeza, marcaba el gol de los gallegos.

Inmediatamente ataca el Logroñés y Berasategui falla un balón que se le había escapado a Illumbe.

En el minuto 9, Rubial dispara fuertemente y Cenitagoya desvía el peligroso balón.

En el minuto 17, saca una falta Arrieta y Berasategui, de cabeza, tira muy cerca del larguero.

El Pontevedra consigue buenas jugadas y pone rapidez a sus contraataques. Por el contrario, el Logroñés, preso del nerviosismo, no da una a derechas.

En el minuto 35 Arrieta pierde una gran oportunidad de marcar.

En el segundo tiempo, a un minuto de comenzado, Luisi tira de lejos peligrosamente.

En el minuto 4, Carballeda, de cabeza, lanza un balón contra el larguero. Pudo ser fácilmente otro gol.

En el minuto 14, Amavisca saca un balón que entraba en la meta granate.

El Logroñés reacciona, ejerce una fuerte presión sobre la portería contraria.

En el minuto 30, Berasategui pierde otra oportunidad.

En el minuto 34, tras una serie de disparos y rechaces en el área gallega, Arrieta aprovecha un balón y consigue el gol del empate.

Nuevos ánimos para el Logroñés que, poco a poco, se aplacarían. Y así se llegó al final.

ZOSIMO GARCIA

Amantegui estuvo muy bien marcado por el rival; su labor fue gris. — (Foto HERCE).

CASETAS

Biosca: «El empate es justo»

En la sala de Prensa de los vestuarios comparecieron los entrenadores de ambos equipos. Entre otras cosas, se dijo lo siguiente:

BIOSCA

—Me ha satisfecho este empate porque supone que hemos arrancado un punto fuera de casa. Y esto siempre es bueno. También estoy satisfecho del rendimiento de mis muchachos. En la primera parte hemos dominado nosotros plenamente. En el segundo tiempo el Logroñés ha tenido una reacción que le ha valido un gol. Por tanto, es un justo empate.

—Mis jugadores, después del primer gol se han echado atrás por instinto. Aunque no les haya dicho nada, ellos querían conservar la victoria.

—Después del 1-1 el Logroñés no ha tenido más oportunidades.

—En el primer tiempo el Logroñés me ha decepcionado. Se ha puesto nervioso y no ha jugado bien.

—Me ha dado una grata impresión el público logroñés porque ha animado mucho a los suyos y se ha comportado con una gran deportividad con los míos.

—Soy entrenador del Pontevedra y a él me debo. He visto a los jugadores del Logroñés, pero yo no soy el seleccionador.

—Felicito al Logroñés por que se ha entregado. Un equipo debe de entregarse siempre. Si no lo hace, por muy bueno que sea, perderá.

—Me ha gustado la actuación de Frechilla. El cambio se ha notado mucho, sin menosprecio de Lavernia que ha demostrado ser un buen jugador. En definitiva, el cambio ha sido efectivo.

—Illumbe sufre un golpe en el brazo derecho. Por ello he tenido que cambiar de portero.

—Si el Logroñés juega como en la primera parte no le auguro nada bueno. Si lo hace como en la segunda, puede ir para arriba.

—Amutio es un jugador joven, sabe mucho de fútbol, pero le falta potencia física y tiene poco espíritu luchador.

—Deseo y espero que el Logroñés se mantenga en esta categoría.

Galarraga: «Respeto la opinión del público»

—El empate no es justo. En la segunda parte podíamos marcar un gol más.

—El primer gol ha puesto nerviosos a mis muchachos porque tenían que jugar contra reloj y no serenaban el juego.

—En el descanso les he dicho que realizaran un marcaje más severo y que aplacaran los nervios.

—He sustituido a Lavernia porque hacía falta dar más viveza en el juego. Y Frechilla lo ha conseguido.

—El Pontevedra es un equipo que posee mucha fuerza y son conocedores del fútbol. Han realizado peligrosos contraataques que podían hacer sin nervios porque estaban respaldados por el uno a cero en su favor.

—El domingo en Puerto llano tenemos un partido difícil, sin embargo, hay posibilidades.

—Zugadi tiene una lesión en la rodilla y causa baja.

—Arana sufre un planchazo fuerte.

—Hernáez tiene un fuerte golpe en la cadera.

—Belaza podrá jugar el próximo domingo.

—Soroa no podrá jugar, ya que es prematuro el que salga porque tiene que recuperarse.

—Sagasta sigue doliéndose de la lesión.

—Lo que sí es seguro es que Belaza podrá jugar contra el Calvo Sotelo.

—Sobre las protestas del público contra mí... respeto la opinión de los aficionados.

JORGE SAULEDA

UN BELLO PARRAFO...

En la entrevista que un compañero de la emisora local le hizo el pasado domingo a Biosca, preparador del Pontevedra, entre otras cosas, dijo textualmente lo que nosotros subrayamos, que no es sino la gran verdad que enjuicia lo que debe ser el fútbol. Dijo Gustavo Biosca:

"Hoy día en el fútbol hay que correr y hay que luchar. No hay manera. El jugador, por más clase que tenga, si no se vacía, si no lucha, si no se cuida, si no se prepara intensamente para un derroche de facultades es "hombre muerto". El que piense distinto de así que se retire del fútbol y que piense en otra profesión. En el fútbol hay que entregarse durante toda la semana, sufriendo durante toda la semana para disfrutar el domingo jugando al fútbol. Si no es así, raramente, por más clase que se tenga, se puede llegar lejos en el fútbol. El futbolista español, creo que una de las causas de que el fútbol esté un... poco parado, dijeramos, es el poco sufrimiento de los jugadores. El jugador español debe saber sufrir más y aguantarse el sufrimiento éste".

Hemos transcrito íntegramente el párrafo. Sólo falta la vehemencia que el que fue gran internacional puso en él.

UN FEO GESTO...

El domingo fuimos testigos de un feo gesto, de no saber aceptar una orden. Algo que los futbolistas deben saber hacer cada día, tanto en sesiones de entrenamiento como en partidos.

Los que ocupaban localidades en tribuna central pudieron apreciar el mismo cuando un jugador fue sustituido. Este no supo aceptar el mandato con la precisa elegancia profesional y quienes estuvieran atentos pudieron ver que en el momento de entrar en el túnel hacía en rápido trazo la señal de la cruz señalando de esa manera lo que el estimaba incomprensible determinación, actitud inevitable, si se quiere, pero que nunca debió traspasar de su fuero interno.

¿QUIERE VD.

hablar INGLES o FRANCES

este verano?

No lo piense más. Visítenos o llame

al teléfono 22 41 81

Rep. Argentina, 34 - 2º izda.

—Don Forofo, ¿a que no sabe a qué se parecen los chicos del Logroñés...?

—Vd. dirá, don Hincha.

...A una locomotora de tren .. que hasta que no le meten «leña» no «arranca».

LOS GALLEGOS GOZARON DE LA VENTAJA DE UN GOL TEMPRANO

Así actuaron los equipos

EL PONTEVEDRA

El conjunto que dirige Bioscа se encontró pronto con el marcador de cara y ello le dio tranquilidad jugando. A partir de entonces, el cuadro granate realizó un fútbol preciso y preciosista que todo lo que tuvo de esto último lo tuvo de ineficaz, pues sus hombres se preocuparon muy poco de aumentar ese temprano gol que, a buen seguro, les hubiese dado el triunfo. En ese primer tiempo tranquilo, algunos hombres pontevedreses demostraron su paso por la Primera División jugando el balón al primer toque y llegando con facilidad al área blanquirroja donde no aprovecharon todo el cuero que allí llegó. Ya en la segunda parte, cuando el Logroñés obligó a los gallegos a cerrarse en su área, el Pontevedra perdió un poco sus papeles y la defensa de su marco comenzó a ser un tanto embarullada y es que los blanquirrojos, además de más viveza en el juego, habían sacado de la caseta la virtud de la anticipación, con lo cual los granates ya no brillaban como en la primera parte.

La meta gallega la defendieron Ilumbe y Ardao uno en cada tiempo. El filipino apenas tuvo trabajo, en tanto su suplente se vio comprometido y tuvo dos o tres intervenciones acertadas. La zaga granate fue contundente y segura, sobresaliéndose un poco del reglamento en sus acciones el lateral zurdo Amavisca. Lo mejor del Pontevedra como línea fue la media, tanto López como Nico y Plaza jugaron con acierto, delante el más destacado fue Rubial, exterior derecho que trajo en jaque constante a Arana. En la segunda parte estos mismos hombres bajaron su tono de juego no mostrando la defensa tanta firmeza ni creando los medios tanto juego.

EL LOGROÑES

Deplorable la primera parte del bando blanquirrojo. La fatalidad en encajar el gol en los primeros minutos no hizo reaccionar a los jugadores locales que estuvieron siempre a merced del contrario. Nadie era capaz de imponer orden, viéndose todos los hombres superados por los rivales. Afortunadamente el Pontevedra no fue ambicioso y no tuvo el suficiente corazón para atacar con firmeza, ya que si lo hubiese hecho...

En la continuación, una vez pasados los primeros minutos, en los cuales no se encajó un nuevo gol de casualidad, el equipo se entonó y pasó a presionar. Se puso en la pelea corazón y raza y el peligro comenzó a rondar los dominios de Ardao, las ocasiones de gol se sucedieron y el empate llegó como justo premio a ese dominio y a ese entusiasmo puesto en la lucha.

El juego de esta segunda parte no fue ni mucho menos de la calidad que en la primera había hecho el Pontevedra, pero sí era más positivo y, con un poco de suerte, hubiese resultado mucho más eficaz.

Chomin apenas tuvo trabajo, creo que en el gol debió intentar cortar el envío de Rubial. La defensa tuvo demasiadas fisuras, a Zugadi le sigue faltando contundencia, los laterales flojearon más de la cuenta y Corcuera, que empezó vacilante, a medida que avanzaba el encuentro fue superándose. En el centro del campo no se ordenó el juego nunca, ni Luisi, ni Berasategui, ni Lavernia podían con sus rivales y delante Hernáez y Arrieta eran bien controlados por Irulegui y Amavisca. Amantegui fue sin duda el hombre más flojo del conjunto, prácticamente no hizo nada de provecho. Pienso que el veterano delantero centro lleva demasiados partidos sin rendir y ello es debido a que ha perdido la confianza en él mismo y también la del aficionado. Unas fechas de banquillo quizá le vendrían muy bien al bueno de Agustín. En el minuto veinte de la primera parte se produjo el cambio de Lavernia sustituido por Frechilla, ello produjo una violenta reación de un sector de público a quien no le pareció oportuno el relevo. Lo único cierto de ello es que el equipo con la entrada de Frechilla tomó otro aire y mejoró, nadie por muy entendido que sea puede asegurar que si el relevo se hubiese hecho sobre otro jugador el rendimiento del equipo hubiese sido superior. Tampoco se puede criticar la protesta del respetable, pues paga religiosamente y en todo momento tiene derecho a exponer su opinión, por disparatada que esta les parezca a muchos. Cada cual opina como quiere y todas las opiniones merecen respeto, aunque luego no se compartan.

Total, que tras la jornada del domingo las cosas siguen mal, la situación no ha mejorado, más bien ha empeorado. De momento vuelven los cinco negativos a nuestro casillero y el próximo domingo nos espera en Puertollano el Calvo Sotelo. Allí hay que disputar un encuentro de suma importancia para ambos conjuntos, en Puertollano se piensa en el Logroñés como conjunto a batir para escapar del descenso automático lucha en la que ahora están metidos cuatro equipos y sólo se salva uno. Es pues obligado el domingo un máximo esfuerzo.

J. M. FERNANDEZ

Este disparo de Arrieta batiría al portero Ardao y supondría el empate para el Logroñés. (Foto HERCE)

EL ARBITRO, A JUICIO

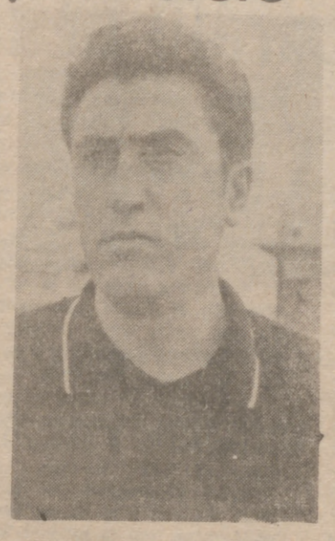

Debut en «Las Gaunas» del colegiado murciano Jiménez Sánchez. En cuanto a preparación física, mucho mejor que los últimos árbitros que han desfilado por nuestro recinto. Técnicamente dirigió el partido con muchos fallos. Desde luego, dentro del área no quiso saber nada. Hubo una falta a Hernáez, un tanto discutible, que Jiménez Sánchez no señaló. En líneas generales, su arbitraje perjudicó más al Logroñés que al Pontevedra.

VELASCO

(Foto HERCE)

REBAJAS-ENERO

EN

MEDYSER

TEJIDOS

	Ptas.
Crep Estampado Tergal 80 cms. de 150 pts. metro ...	50
Crep. Estampado Tergal 80 cms. de 180 pts. metro ...	80
Seda N. Estamp. Tergal 80 cms. de 215 pts. metro ...	90
Angorina Estamp. Crilenka 80 cms. de 198 pts. m. ...	99
Punto liso angorina 80 cms. de 220 pts. metro	95
Punto Rayas Crilenka 80 cms. de 260 pts. metro ...	60
Punto Ban-Lon liso 80 cms. de 295 pts. metro	195
Tergal Pantalón 150 cms. de 380 pts. metro	190
Tergal Trajes 140 cms. de 540 pts. metro	190
Tergal Trajes 140 cms. de 490 pts. metro	140
Tergal Satén 140 cms. de 440 pts. metro	99
Tergal Espiga 140 cms. de 390 pts. metro	90
Pura Lana Virgen 140 cms. de 325 pts. metro	90
Abrigo Pelo Loden 140 cms. de 877 pts. metro	177
Abrigo Pura Lana 140 cms. de 450 pts. metro	140

Gamuzas Lana 140 cms. de 390 pts. metro ... a
Lanas Dibujo 140 cms. de 515 pts. metro ... ... a
Lanas Dibujo 140 cms. de 575 pts. metro ... ... a
Leacril Espiguilla 140 cms. de 325 pts. metro a
Trajes Chaqueta Rayas 140 cms. de 390 pts. a
Trajes Chaq. Rayas Tergal 140 cms. de 350 pts. a
} 75 Ptas.

CONFECCION Sra.

	Ptas.
Combinaciones estampadas de 90 ptas. ...	a 45
SKI-JAMAS Sra. desde	100
SKI-JAMAS niña desde	39
Jerseys cuello cisne, largos, de 770 pts. ...	a 450
Jerseys cuello cisne, largos, de 1.350 pts.	a 672
Jerseys canalé fino de 595 pts.	a 435
Jerseys angora de 1.100 pts.	a 395
Jerseys estampados de 975 pts.	a 495
Chaquetas señora largas de 948 pts.	a 295
Chaquetas Sra. largas de 850	a 395
Chaquetas Sra. largas de 775	a 295
Chaquetones desde	495
Blusas estampadas Sra. de 500 pts.	a 195
Blusas estampadas Sra. de 895 y 635 pts.	a 395
Pantalones Sra. pana desde	357
Pantalones Sra. Trevira Tergal punto	411
Pantalones Sra. estampados desde	415
Faldas cuadros de 1.200 pts.	a 395
Faldas lisas de 750 pts.	a 150
Abrigos señora de 2.100	a 390
Abrigos charol Sra. maxis-midis de 2.500	a 1.250
Abrigos garras Astrakán desde	8.190
Trincheras señora desde	600

CONFECCION Cbro.

	Ptas.
Abrigos de 2.150 pts.	a 650
Abrigos de 2.650 pts.	a 990
Abrigos de 1.475 pts.	a 400
Camisas de 550 pts.	a 150
Camisas de 350 pts.	a 95
Camisas de 400 pts.	a 195
Gabardinas de 2.164 pts.	a 490
Gabardinas de 1.525 pts.	a 890
Gabardinas de 1.590 pts.	a 690
Americanas de 975 pts.	a 150
Americanas de 1.195 pts.	a 325
Pantalones de 860 pts.	a 390
Pantalones de 675 pts.	a 190
Pantalones de 750 pts.	a 290
Jerseys de 795 pts.	a 195
Chaqueta punto de 625 pts.	a 125

CONFECCION NIÑOS

	Ptas.
Abrigos de 1.095 pts.	a 390
Gabardinas de 1.290 pts.	a 290
Jerseys de 425 pts.	a 90
Camisas de 260 pts.	a 95

Mediyser

Muro de la mata, 8. Telf. 220858. LOGROÑO

deportes

●●● PRIMERA REGIONAL ●●●

El Calahorra jugó a ráfagas

El Calahorra, siguiendo en su línea de regularidad en cuanto a resultados favorables se refiere, se desembarazó del Azkoyen por un concluyente 4-1, que, a pesar de antojársenos exacto por los méritos exhibidos, no debe suponerse que fuera un paseo para los locales. El Azkoyen ha demostrado en La Planilla que tiene equipo para ocupar uno de los puestos cabeceros de la tabla.

La salida del Calahorra fue meteórica, cosechando entonces las mejores ovaciones de la tarde. Se jugó al primer toque, hubo sentido de la posicionalidad, anticipación en las acciones y todo aquello que complemente el buen fútbol. Premio a esos afanes fueron los dos primeros goles antes de que se consumieran los once iniciales minutos.

El primero de ellos llegó a los cinco, como consecuencia de una internada de Asurmendi, con centro pasado que encontró la cabeza de Mondragón; el pequeño extremo local, en salto prodigioso y de limpio testarazo, alojó el balón en las mallas navarras por la escuadra izquierda de la meta defendida por López.

El mismo Mondragón fue autor del segundo; lanzaba el Calahorra también su segundo córner y el remate fortísimo del extremo no fue capaz de atajarlo el meta navarro.

Siguió el acoso del Calahorra hasta la media hora de juego, con esporádicos contraataques de los navarros, que no cejaban en su empeño de reducir distancias. Se aplanó un poco el Calahorra y entonces asistimos a los mejores momentos del Azkoyen, haciendo trabajar a destajo a la defensa local. A seis minutos del final de esta primera parte, Casas tiró a puerta en postura difícil, y la estirada a destiempo de Subero permitió a los navarros apuntarse el que había de ser su único tanto.

Los comienzos de la segunda fueron similares a los del inicio. Presión local con felices intervenciones de López, que salvó goles hechos y contraataques navarros, ya sin la fuerza inicial. No obstante, supieron mantener su puerta incólume hasta el minuto treinta y dos; Choli avanzó resueltamente hacia la puerta navarra, y cuando estaba en óptimas condiciones, el central navarro se anticipó, pretendiendo ceder a su portero. Pero lo hizo con tan mala fortuna y espléndida colocación, que el balón llegó al fondo de la red, junto al poste izquierdo de su puerta.

Cinco minutos antes de finalizar el encuentro, el señor Pozo sancionó con penalty un derribo y posterior trabado de Choli dentro del área. Manolo ejecutó al castigo con acierto, consiguiendo así el 4-1 final.

Agradaron las maneras de hacer del Azkoyen. Forman un conjunto homogéneo destacando Ostivar, Clordia, Gogorza y Alfonso. López demostró unas excelentes cualidades que le acreditan como jugador de porvenir.

El Calahorra jugó a ráfagas. Posiblemente por falta de fondo físico perdió el mando del partido al final de la primera parte, aunque al final de la segunda se recuperara y sentenciara definitivamente el encuentro.

El señor Pozo, ayudado perfectamente en las bandas por Ruiz y Néstor, mejoró su actuación anterior, aunque continúe teniendo alergia a cuanto sucede por las áreas.

AZKOYEN. — López; Gómez, Alfonso, Blurrun; Ostivar, Campo; Gogorza, Osés, Ciordia, Casas y Moreno.

CALAHORRA. — Subero; Bolín, Cano, Asurmendi; Manolo, Luis; Mondragón, Carmelo, Choli, Gorricho y Pirulo.

JOTAGE

El «Balsa» venció al Iruña (3-1)

Gran triunfo del Balsamaiso en el anexo de Las Gaunas sobre el Iruña, uno de los equipos punteros de Primera Regional.

El Iruña fue muy superior en la primera parte, llegando con oportunidad de marcar a las inmediaciones del área local en una de las cuales el barro impidió que el gol se contabilizara al detenerlo cuando los forasteros ya lo cantaban. Sin embargo fue el Balsamaiso el primero en marcar, en una oportunísima intervención de López que se adelantó para rematar de cabeza, desviando el balón hacia Urbano para que éste marcara, a los 20 minutos de juego.

A los cuatro minutos de la segunda parte empató el Iruña al resolver Marcelino un barullo. Cuando, tres minutos más tarde, López marcaría el segundo para el Balsa, tras una clarísima falta que el árbitro no quiso afrontar, pese a las protestas de los navarros y, sobre todo, pese a haberse producido ante él, el Iruña se hundió moralmente mientras el Balsamaiso cobraba un ímpetu y una ilusión que les permitió contener a su adversario y realizar una labor llena de empeño y con gran sentido práctico, hasta el punto de difuminar a sus contrarios, quienes se marcarían en su propia puerta el tercer gol. Martínez ejecutó una falta y Redín, el mejor jugador del Iruña, desviaría hacia atrás, fuera del alcance de su portero, cuando faltaban nueve minutos.

El Balsa luchó mucho sobre el embarrado terreno, ayudando ambos extremos a los hombres del centro, en especial Peña, que fue uno de los mejores de su bando, junto al portero San Román, que evitó en la primera mitad varios goles.

El árbitro, Martín, muy bien en la primera mitad y muy casero en la segunda parte.

IRUÑA: Echevarría; Larrañegui, Zubiri, Azonza; Redín, Marín; Gabari, Clemente, Marcelino, Bibio y Pérez. A los diez minutos el portero fue sustituído por Juan, por lesión.

BALSAMAISO: San Román; Pedro, Martínez, Del Río; Paco, Goyo; Urbano, Barriobero, López, Raúl y Peña.

E. GOMEZ

El Logroñés Pr. consiguió un punto frente al Izarra (1-1)

En el terreno de «San Andrés», de la vecina localidad de Estella, el Izarra y el Logroñés empataron a un tanto.

A las órdenes del colegiado navarro, señor Jiménez, los equipos presentaron las siguientes alineaciones:

Izarra.—Apesteguía; Rander I, Gonzalo, Rander II; Egües, Echeberria; Alvarez, Senosiain, Erro, Javier y Basilio.

Logroñés Promesas.—Cucó; Izquierdo, Valencia, García; Royo, Fidel; Félix, Arellano, Torrealba, Gonzalo y Román.

En los comienzos del encuentro, Arnárez sustituyó a Rander I en las filas locales. Los blanquirrojos hicieron uso de las dos sustituciones reglamentarias, saliendo en el segundo tiempo Osés por Gonzalo, y poco después se retiró Román, ocupando su puesto Jalón.

El terreno, por las recientes lluvias caídas se encontraba en pésimo estado, por lo que la práctica del fútbol era muy difícil. No obstante, los riojanos llegaron con mucha facilidad a la portería local, sobre todo en la primera parte, poniendo en serios apuros al meta Apesteguía que, con oportunas salidas a los pies de Torrealba evitó goles que ya se cantaban en los concurridos graderíos del «San Andrés».

También en esta primera parte los blanquirrojos estrellaron dos balones en el larguero, lo que nos da cuenta de las oportunidades habidas. Este primer periodo terminó con empate a cero goles.

En la segunda mitad, el dominio local se hizo notar más, lo que motivó un cierre de líneas en el equipo logroñés. No obstante, el portero y defensas blanquirrojos se mostraron firmes y contundentes en todo momento, desbaratando los peligrosos ataques de la delantera navarra.

El primer gol de la tarde fue marcado por Senosiain desde fuera del área, al empalmar un fuerte tiro que Cucó, pese a su estirada no pudo atajar, a los 35 segundos de la segunda parte.

A los 39 minutos logró el Logroñés el gol del empate, por mediación de Osés. Desde aquí hasta el final, el dominio de los logroñeses se hizo más insistente, pero el resultado no se alteraría.

Pocos minutos antes de concluir el encuentro fue expulsado Egües, por propinar una fuerte patada a Félix.

El árbitro, señor Jiménez, aunque un poco casero realizó una labor aceptable.

El Yagüe empato en Tafalla (2-2)

Con buena entrada, campo en excelentes condiciones se celebró en el campo del San Francisco de Tafalla el encuentro entre la Peña Sport y el Yagüe concluyendo el mismo con empate a dos tantos.

La expedición riojana volvió encantada del trato recibido por directiva y público navarro que se volcaron en atenciones y aplaudiendo al equipo de la popular barriada al principio y fin del partido.

El encuentro no fue de gran calidad, pero sí de gran entrega sobre todo por parte del Yagüe que plagado de juveniles (ya que fueron siete los alineados), dieron réplica en todo momento al conjunto azul, sobre todo en la segunda parte, período en el que el Yagüe puso el marcador a su favor y de no haber sido por las constantes indicaciones del linier señor Samper, que cortó varios avances del bando amarillo, cuando las ocasiones eran muy propicias, el Yagüe se hubiera alzado en justo ganador de la contienda.

El primer gol de la tarde lo consiguió el interior derecho local Pascual, al lanzar de forma certera una falta al borde del área. Con éste resultado acabó la primera parte. En la continuación el Yagüe consciente de que podía sacar provecho de la refriega busca una y otra vez la meta defendida por Ansa y así en un saque de esquina botado por Bartolo, Pirri acierta a batir al portero navarro de hábil zurdazo. Los riojanos espoleados por este tanto vuelven a la carga, bien conducidos por Amutio y Ribera.

Y fruto de éste dominio, en una gran jugada de Burgos II, que sortea a cuantos contrarios le salen al paso, cede a Bartolo que sólo tiene que empujar en balón a la red, poniendo al Yagüe por delante en el tanteador.

El público se muestra brusco con su equipo y se dedica a animar a los visitantes en todas sus accioens que no son pocas.

Y cuado el partido llegaba a su fin, pues sólo quedaban 7 minutos, para que el mismo terminara, Ansoain lanza a Esparza, este se planta ante Burgos I meta accidental hoy en el Yagüe, y le bate de tiro raso y cruzado, logrando el tanto del 2—2, definitivo.

Dirigió el colegiado señor Rocafort, que estuvo bien a secas, aunque mal ayudado en las bandas por Samper y Estefanía. A sus órdenes las alineaciones fueron:

PEÑA SPORT: Ansa; Villa, Indart, Ayesa, Angel, Mañu; Ansoain, Pascual, Juan, Esparza y Legrá.

YAGUE: Burgos I; José Ramón (Blasco), Chomin, Chimbo II; Ribera, Pedro; Victor, Burgos II, Bartolo, Amutio y Pirri (Rafa).

UTRERITA

En un gran segundo tiempo el Alfaro empató en Tudela

Tarde espléndida en la que muchísimos aficionados alfareños se trasladaron tras su equipo a Tudela. El terreno de juego se encontraba algo resbaladizo y el Alfaro, acostumbrado a los terrenos sin yerba, lo acusó bastante, sobre todo en el primer tiempo.

Aparte lo dicho, el equipo riojano se vio sorprendido por la velocidad y el buen hacer del Muskaria, que encierra a su oponente en el área, quedando en punta únicamente León.

A los 15 minutos, Mendoza, a pase de Diego, consigue el uno a cero a favor de su equipo Sigue la misma tónica de dominio y defensa a ultranza del Alfaro, con todos sus jugadores retrasados. Los segundos alfareños temen una goleada, pero el Alfaro poco a poco, va encontrando su sitio, y, sobre todo, acostumbrándose al terreno. No obstante sería Sola quien, en fuera de juego, a pase de su extremo derecha, marcaría el segundo gol para el Muskaria, que fue protestado de forma correcta, pero infructuosa.

Al comienzo del segundo tiempo, por lesión de Gurria, le sustituye bien Almazán. El Alfaro trastoca todas sus líneas, pasando Revilla a defensa central y Pastor a delantero centro. La decoración cambia por completo y el equipo alfareño hace un segundo tiempo increíble. Palacios comienza a dar señales de vida y Jiménez a dar profundidad al juego. A los 16 minutos, los dos cincos se disputan una pelota por alto, gana la acción el riojano Pastor, que cede a León para que éste marque el uno a dos. La expectación sube de tono. Sigue el equipo blanquillo con su buen juego, que da fruto en el minuto 33, en un contraataque muy bien llevado por toda la delantera, la pelota va a los pies de Javi, que empalma, bombeando la pelota, suponiendo la igualada en el marcador, acogida con la natural alegría por los seguidores alfareños.

De aquí al final, dominio alterno, aunque el que pierde ocasiones de marcar es el Alfaro, donde sobresalen todos sus jugadores, aunque un poco más Revilla, Jiménez y Palacios. El debutante Marín se las tuvo que ver con el «hueso» Chucho, demostrando que se puede tener confianza en él. Por el Muskaria sobresalieron Sola y Diego.

Y a la vuelta, el ya clásico accidente en el paso de la muerte, sin que, por fortuna, le tocara a ningún alfareño.

Un mal partido del Náxara

Malo, muy malo, el partido que el domingo nos ofreció el Náxara. Y no sólo porque el resultado de 2-3 favorable al Sangüesa significase la nueva entrada en zona de puntos negativos salió descontento el público del campo ,sino porque habían contemplado un partido, como decimos, francamente malo por parte de un conjunto que careció de fondo, de facultades y de decisión, dejándose escapar dos puntos que, dada la talla de los navarros, jamás debieron salir del feudo najerino.

Pero el Sangüesa puso más coraje, batalló más y se desenvolvió mejor en el barro, circunstancia esta última que quizá pueda significar la única disculpa para nuestros jugadores, que salvo algún momento aislado, principalmente de Sobrón, Abejón, Sierra y Hererros no lograron enseñar nada meritorio.

Arbitró Aldea, ayudado por Urbina y Ortiz, y a pesar de sus frecuentes errores (dejó de señalar un penalty en el área navarra, consintió el gol de la victoria obtenido en fuera de juego y tuvo otros fallos no todos, ni mucho menos favorables a los visitantes) es verdad que no podemos culparle de la derrota, que fue debida a una buena actuación del portero navarro,

ALINEACIONES

Sangüesa.—Lanas; Arturo, Alzueta, Jiménez; Plaza, Arana; Zaratégui, Isidro, Elizalde, Ibáñez, Ledesma (Sánchez).

Náxara.—Ruiz I; Abejón, Sierra, Victoriano; Modesto, Martín; Figu, Ruiz II, Medel, Sobrón y Herreros. Con Bernal sustituyendo a Martín en casi toda la segunda parte.

En el primer tiempo, marcó primero Sobrón, a los cuatro minutos; empató Isidro, a los catorce; y nuevamente Sobrón, a los cuarenta. Parecía decidido el partido a pesar del bajo juego local, pero a los diez minutos de la segunda parte, Ledesma conseguiría un nuevo empate, y a los 34, Isidro dejaría el marcador en el definitivo 2-3. Poco antes, Ledesma había tirado fuera un penalty con que fue sancionado el Náxara. El triunfo navarro fue acogido con un descorazonador silencio.

L. R.

Señora...
GANE 500 pts.

¡haga como yo!
COMPRAMOS PRODUCCION
PONGALE EL HOMBRO A SU «HOMBRE» Y GANE EN EL HOGAR
Swiss Magic la mejor tricotosa suiza del mundo.
Hermanas Muro
Avda. de Colón n.º 1

CALZADOS ANTON
ES EL CAMPEON

Para su contabilidad

le ofrecemos moderno, ágil y sencillo sistema, que le dará conocimiento constante del desarrollo de su negocio. Visítenos en PALACIOS. Duquesa Victoria, 8, donde le informaremos con amplio detalle

Víctimas del estreñimiento

Lasitud, jaquecas, insomnios, comezones, trastornos digestivos, pueden ser motivados por el estreñimiento. Tome al acostarse una o dos grageas de Laxante Richelet con metionina.
Consulte su médico.
En todas las farmacias.
LAXANTE RICHELET

«GARCIA»
ACADEMIA DE CONDUCTORES
EN SUS NUEVOS LOCALES DE GRAN VIA NUM. 16. VISITE LA MAS MODERNA INSTALACION DE AUTO-ESCUELA
TELEFONO 22-07-00

ALBRE
Acuchillados, barnizados, pulido de terrazo y brillo
Teléfono en Logroño: 22-31-46
Teléfono en Villamediana: 33

ugarte Publicidad
Nuevo modelo
RENAULT 86E
la tecnica mas avanzada al servicio de la agricultura
acogido a los beneficios de credito y subvencion
mas potencia/
menos consumo/
refrigeracion por aire/

HERGUETA
CALVO SOTELO, 31 LOGROÑO

con SAVIN sobre ruedas

Beba «buen vino»
y gane un «buen coche»

Con 5 cápsulas Savin un coche 850 Normal

PARA CONSEGUIRLO

Remita en un sobre con su nombre y dirección al dorso, 5 cápsulas metálicas de cierre de cualquier botella de vino SAVIN. Cada persona puede enviar cuantos sobres desee a:

SAVIN, Apartado 53, San Sebastián

Cada 15 días Savin regala un coche

INFORMACION

Todas las semanas, y a través de este mismo medio, se dará a conocer el nombre de la persona afortunada en el sorteo, y la fotografía que dará constancia del momento de la entrega.

Beba «buen vino» y gane un «buen coche»
CON SAVIN SOBRE RUEDAS

deportes

Victoria a los puntos ante el duro Revie

LEGRA CONQUISTA LONDRES

LONDRES. — (Del corresponsal de "Pyresa", Manuel Adrio, para NUEVA RIOJA).

¡Legrá, Legrá, Legrá!, gritaban los mil socios del «Angloamerican Sporting Club» que estaban reunidos en la sala de baile del Hotel Hilton, de Londres, donde el campeón español y de Europa disputaba su título con el campeón inglés, Jimmy Revie. El árbitro, el francés Gondre, siguiendo el veredicto del público y el de los dos jueces (uno belga y otro italiano, que señalaban un inapelable 73—67), levantó el brazo de Legrá, que acababa de confirmarse como el mejor boxeador de Europa en la categoría de los pesos plumas, después de quince violentos asaltos contra un joven impresor de Fleet Street, que intenta abrirse camino en el mundo del boxeo con más voluntad que acierto. Revie es un muchacho fuerte, pero todavía sin experiencia para enfrentarse con un boxeador tan cuajado como es el hispano-cubano.

Al final de la pelea me acerqué al árbitro y vi que en su cartulina figuraban dos asaltos para Revie, seis nulos y siete de Legrá. A mi modo de ver, uno fue para Revie, tres nulos y los otros once se los llevó de punta a punta el campeón español. Desde que el combate llegó al asalto número diez, no hubo sobre el ring más que un boxeador y ese fue Legrá, que desde todas las esquinas golpeaba arriba y abajo, en un lado y otro del maltrecho inglés, que capeaba el temporal como podía, agarrándose a Legrá mientras le decía: «Por favor, hermano; por favor, hermano».

UN PRINCIPIO ENCARNIZADO

El combate inició con un ataque furibundo del español, que intentó acabar la pelea lo antes posible. José Legrá estaba enterado de que el inglés haría lo mismo, y esto supuso que los dos primeros asaltos se desarrollarán a una velocidad que en el segundo ya había tirado al suelo dos veces al inglés, una por la cuenta de cinco y la otra por la cuenta de ocho.

Todos pensamos que la pelea se acabaría allí. El inglés es sólo un muchacho muy fuerte, con 23 años, lleno de vigor y de entusiasmo, que estaba dispuesto a vender cara su derrota. Pero desde ese momento, la pelea se igualó un poco, aunque siempre con clara superioridad del español.

UN SANGRIENTO FINAL

Así se fue desarrollando la pelea hasta el décimo asalto. Desde ese momento ya no quedaba en el ring más boxeador que el español. Jimmy Revie pasó por graves apuros en el asalto número doce, flotando como un náufrago y agarrándose a José Legrá, mientras le decía: «Por favor, hermano; por favor, hermano». Legrá, que no sabía cómo tumbarle, le pegaba arriba y abajo en golpes simultáneos para romper la guardia del inglés. Pero este muchacho es un saco, fuerte, lleno de entusiasmo, que no quería caer ante los mil socios del «Angloamerican Sporting Club», que cuando su boxeador conseguía llegar, aunque fuese débilmente, a la cara del español, hacían sonar los vasos que tenían sobre la mesa ruidosamente para animar a Revie.

Desde el asalto número doce, el boxeador inglés se agarraba desesperadamente e incluso usó de la cabeza más de lo debido, aunque ya había sido amonestado por el árbitro con anterioridad. Pero yo creo que el impresor de Fleet Street ya no sabía lo que hacía. Todo su afán consistía en llegar al asalto número quince, quizá porque pensó que el árbitro le daría vencedor por aquello de celebrarse la velada en Londres. Pero es que la ventaja de Legrá en la cartulina era tan señalada que no había manera de volcar el resultado a favor del inglés.

Eso lo comprendieron los mismos socios del «Angloamerican Sporting Club», que en el asalto número quince, cuando los dos boxeadores salían de sus rincones para disputar los últimos tres minutos, gritaban a coro: ¡Legrá, Legrá, Legrá!, dando ya su veredicto y confirmando la superioridad del español.

UN CUARTO DE MILLON PARA LOS DE «CATORCE»

MADRID. (Cifra). — Este es el resultado de las Apuestas Deportivo-Benéficas: Doscientos veinte acertantes de catorce cobrarán a 251.287 pesetas; los seis mil ciento trece de «trece» repartirán a 9.044, y los sesenta y cuatro mil novecientos veintiocho de doce, a setecientas treinta y ocho pesetas.

ARBITROS PARA EL DOMINGO

Olavarría para el Calvo Sotelo-Logroñés

MADRID, 25 (Alfil). — Arbitros designados para dirigir los encuentros de Liga de Primera y Segunda División, correspondientes a la jornada del próximo domingo día 31 de enero:

PRIMERA DIVISION

Málaga - Español (Martínez Benegas).

Granada-Sevilla (Guruceta)

Las Palmas-Zaragoza, (Oliva).

Gijón-Real Madrid (Orrantia).

Atlético de Madrid-Sabadell (Sáiz Elizondo).

Barcelona - Elche (Medina Díaz)

Atlético de Bilbao-Celta (Medina Iglesias).

Real Sociedad - Valencia (Franco Martínez).

SEGUNDA DIVISION

Córdoba - Pontevedra (López Sámper).

Burgos - Cádiz (Ibáñez Alarcón).

Betis-San Andrés (Congregado).

Ferrol - Langreo (Sánchez Arminio).

Oviedo-Coruña (Barragán)

Mallorca - Hércules (Alonso Pérez)

Santander - Onteniente (Orellana).

Rayo Vallecano-Castellón (Santos López).

Villarreal Moscardó (Jiménez Sánchez).

Calvo Sotelo - Logroñés (Olavarría).

PELOTA

Vergara y Azcárate pudieron con Barberito y Lajos

Perdieron Barberito y Lajos el domingo, en San Sebastián, frente a Vergara y Azcárate. Después de 61 minutos, 22-11. Dura pelea, pese al resultado y lograda en enorme esfuerzo y gran partido de los dos vencedores.

El partido se jugó a frontón lleno y gustó muchísimo. Tanto que se repite mañana, en Vergara.

Después jugarían Pascual y Echave X para vencer a Arocena y Chichán por 22-9, terminando Arriola y Sáizar, 18; Eguiguren y Astarloa, 9.

En Vitoria, García Ariño I y Nalda II vencieron a P.érola y Andueza III por 22-12. Después, Esquisábel y Bados, 22; Compañón y Oreja II, 17.

PROXIMOS PARTIDOS

En Vergara (mañana), Barberito y Lajos contra Vergara y Azcárate. García Ariño hermanos contra Berasaluce IV y Arriarán III. "Cho" de Bermeo y Elorza contra Ochoa II y Echeandía.

EDUARDO

CROSS

Godoy y Ocio, campeones provinciales

Se celebró el domingo la final del campeonato provincial infantil y alevín que organiza la Delegación de la Juventud. Las pruebas son cronometradas por los jueces de la Federación Provincial de Atletismo. Dichas pruebas tuvieron lugar en los alrededores de las instalaciones de la Juventud, "Frontón Adarraga". El tiempo era magnífico y el terreno un tanto blando.

RESULTADOS TECNICOS

CATEGORIA "JUVENIL"

Pedro A. Solano, Agustinos, 15,47,6.

Angel María Cuesta, Maristas, 16,17,3.

José Luis Untoria, Agustinos, 16,23,0.

Domingo García S., Maristas.

Juan P. Izquierdo, Maristas.

Francisco J. Uriguena, Maristas.

CATEGORIA "INFANTIL"

Baltasar Godoy, C. S. C. 6,59,1

Jesús Díez González, Agustinos, 7,02,5.

José Manuel Cid. El Pilar, 7,04,1.

Pedro Gutiérrez, Agustinos.

Oscar Tejeiro, Filial INEM

Gerardo de Pablo, E.P.S.C.

Se proclamó campeón provincial: Baltasar Godoy.

CATEGORIA "ALEVIN"

José A. Ocio Orive, El Pilar, 4,15,9.

Constantino Villar, Agustinos, 4,19,0.,

Alberto Anguiano, C. S. C., 4,19,2.

José L. Armentía, El Pilar.

Rolando González, Escolapios.

Angel Ruiz Ezquerro, Filial INEM.

Se proclamó campeón provincial: José A. Ocio Orive.

A los campeones se les entregaron obsequios por parte de la Delegación Provincial de Juventudes, medallas de oro, plata y bronce donadas por la Federación Provincial de Atletismo y copa donada por la misma entidad a los equipos ganadores.

MARAHTON

Cena-homenaje a Luis Santos

Se pone en conocimiento de quienes deseen acudir a a cena-homenaje organizada por el C. D. Berceo para imponer su insignia de oro y brillantes a Luis Santos Cordón, que las tarjetas de asistencia se encuentran a su disposición en el domicilio social, hasta el jueves próximo.

BALONMANO

Valioso empate de «Estrella del Norte» frente al Real Zaragoza

La papeleta que tenía que solventar el equipo riojano no se presentaba muy prometedora, pues el equipo maño está considerado como uno de los fuertes del grupo, y aunque su posición en la clasificación no es de las privilegiadas, sabe hacer un balonmano precioso y preciso que le han supuesto victorias tan ponderadas como la obtenida hace pocas jornadas frente al Dom Bosco de San Sebastián, en el que toda la Prensa zaragozana y donostiarra reconocían haber presenciado el mejor balonmano de la categoría.

Los muchachos del «Estrella del Norte» y su entrenador sabían que están en la obligación de puntuar, «por lo menos», en todos los partidos que les restan por jugar en casa. A ello salieron decididos, y tal como se desarrolló el partido, muy bien pudo (y méritos hizo) quedarse con los dos puntos nuestro «Estrellas del Norte».

Fue el primero en marcar Bermejo, pero los de Zaragoza respondieron rápidamente con el empate, y tras varias alternativas de juego, en las que se equilibraba el juego en goles y calidad, se llegaba al final de los primeros 30 minutos con ventaja mañana de 9 a 7.

En la continuación, salida en tromba de los amarillos del «Estrella», y tras el empate a nueve tantos se suceden varios peligros en una y otra puerta, resueltos unas veces con acierto por los porteros o defensas, o contabilizados otros en goles El resultado final de empate a trece goles es justo premio al esfuerzo y entrega de todos los jugadores, que se entregaron sin regateo a la pelea.

El «Estrella del Norte» ha vuelto a demostrarnos en este partido su continua superación y una preparación física y técnica muy encomiable.

Cotelo ha superado su bache y se encuentra quizá en el mejor momento de su vida deportiva, fuerte en ataque y seguro en defensa, consiguiendo goles de su marca. Le secundan estupendamente Bermejo, Murúa, Davalillo y entre todos forman un excelente elenco que si luchan y se entregan siempre con el ardor de este domingo, pueden estar seguros que no naufragará la nave del equipo. El valor de este punto es doblemente valioso, pues además de haber sido conseguido ante un gran equipo, coincide con la victoria del San Antonio de Pamplona, e Hípica, de Zaragoza, que son los equipos que van a la zaga del nuestro.

Formaron por el «Estrella del Norte»: Castro, Bermejo, Mazo, Murúa, R. Cañas, Sarabia, Rodríguez, Palacios, Cotelo, Davalillo, Izquierdo y Ostolaza.

IZQUIERDO

REPARTIDORES

Con vehículo, se necesitan en

LOPEZ ROMERO, S. A.

Miguel Villanueva, 6, 1.°.

Oficina de Colocación. Ref. 17.480

Fábrica de Embutidos de la Zona Norte del país, de ámbito nacional, para desarrollar su mercado, requiere una persona para ocupar el puesto de nueva creación denominado

JEFE DE VENTAS

Se prefiere que los candidatos posean titulación académica, conocimientos y experiencia en aplicaciones de Técnicas de Marketing. Su cometido será poner a punto la red comercial, a la vez que supervisar y controlar la gestión del equipo de ventas, con dependencia directa del gerente.

La remuneración, de acuerdo con la valía personal, se negociará a partir de 300.000 pesetas anuales

Escribir de puño y letra, indicando con detalle y orden, datos personales, de formación, experiencia, así como remuneración actual, pretensiones e intereses, y teléfono de contacto, a:

BEDAUX ESPAÑOLA, S. A.

Av. España, 18, 5.°. San Sebastián

La Chilena

Siempre al servicio del público de Logroño

Le ofrece las más prestigiosas marcas

Coches de bebé "JANE"

MALETERIA FINA

COLCHONES "FLEX"

SABANAS, MANTAS, COLCHAS

MUEBLES "PALAU"

VISITENOS SIN COMPROMISO

en Calvo Sotelo, 14. - Teléfono 22-51-46.

LOGROÑO

Galiana Publicidad

Marconi Española, S. A.

AVISO IMPORTANTE

COMUNICAMOS A NUESTROS CLIENTES Y AMIGOS QUE EL SERVICIO DE

ASISTENCIA TECNICA

PARA TELEVISORES, PRIGORIFICOS Y LAVADORAS, SERA ATENDIDO POR LA FIRMA SETER, DESDE EL 25 DE ENERO DE 1971, EN LA CALLE CONDES DE HEREDIA SPINOLA, 17. - TELF. 326131. BILBAO

Recordamos que nuestros servicios de Asistencia Técnica y venta de repuestos de Auto-Radio continúan en AUTO RADIO DANIEL, Ruiz de Alda, 14. Tlf. 413749, y BERNABE MARIA DE GARAY, Recocaeche, 2. Teléfono 327557. - BILBAO

REPRESENTANTES

se necesitan para distintas provincias. Necesario personas conocedoras o introducidas en el ramo de ILUMINACION PUBLICA, para la venta de este tipo de material.

Escribir a núm. 9.904. Vergara, 10. - BARCELONA-2.

BODEGAS LA MATA

PERMANECERAN CERRADAS DEL 26 AL 29, AMBOS INCLUSIVE, POR INVENTARIO

AVISOS: TELEFONO 21-31-61

MESAS DE LIBRO EXTENSIBLES PARA COMEDOR Y SALAS DE ESTAR EN FORMICA

Juan C. Ortiz

VELEZ DE GUEVARA 8

ARRIBAS

Calle Oviedo nº 14

Tel. 221053 LOGROÑO

TODO PARA GENEROS DE PUNTO

TRICOTOSAS - REMALLOSAS - PLANCHAS VAPORIZADORAS - OVERLOCKS - ENCONADORAS - TRASCANADORAS - MOTORIZACIONES AGUJAS - ACCESORIOS - REPUESTOS LEGITIMOS — ASISTENCIA TECNICA

Así luchó la Luftwaffe (II)

LA CAIDA DE VARSOVIA

LA PRIMERA VICTORIA DEL «AS» HELMUT LENT

El teniente Helmut Lent, que formaba la «rotte» —pareja— con el teniente Nagel, fue uno de los primeros oficiales en sostener un encuentro aéreo con la caza polaca, el dos de septiembre, poco después que el comandante de la primera y segunda Escuadrilla de la Escuadra de Caza Pesada, luego de haber aterrizado del servicio de escolta de los Heinkel-111 en el bombardeo de los aeródromos de Deblen diera la voz de «caza libre sobre Lodz». Lent y Nagel derribaron dos cazas polacos en el auténtico primer combate aéreo de la segunda guerra mundial. (Lent alcanzó el grado de teniente coronel. Obtuvo 110 derribos nocturnos y ocho diurnos. Murió en combate el siete de octubre de 1944, después de haber sido condecorado con la Cruz de Guerra con brillantes, una de las más preciadas condecoraciones de guerra alemanas. Lent fue el primer «as» de la caza nocturna alemana y uno de lo héroes máximos de la Luftwaffe en la segunda guerra mundial).

La Luftwaffe se mostró arrolladora y superior en combate a la aviación polaca, pese al heroísmo desplegado sin límites por los pilotos polacos. En pocos días, la aviación de Polonia había quedado deshecha. El día 17 de septiembre, los escasos aviones que pudieron prestar servicio recibieron orden de dirigirse hacia Rumania. Esa orden del jefe de la Aviación polaca significaba el final de la lucha.

Y también el final de la resistencia polaca en tierra. Final momentáneo, ya que los polacos jamás se resignaron a la derrota y trajeron en jaque al Ejército alemán a lo largo de toda la guerra, hasta llegar a las heroicas gestas de Varsovia en 1945, sin que los rusos, ya muy cerca de la capital, hiciesen nada por ayudarles, prefiriendo su aniquilamiento. Por otra parte, lo que había quedado del Ejército polaco, a su vez atacado simultáneamente por Rusia, fue ejecutado vilmente y sepultado en la horrible fosa de Katyn.

«STUKAS» CONTRA LA CABALLERIA POLACA

El valor y el heroísmo de los polacos sorprendía a los aviadores alemanes. Por ejemplo, cuando el comandante Dinor, del I Grupo de la Escuadra de Stukas número 2 en Steinberg, recibió orden de atacar una concentración enemiga, Dinort enfiló su avión sobre la carretera de Wielun. Allí abajo divisó el inconfundible movimiento de una columna enemiga. Dio un giro a su avión y se cercioró de que la escuadrilla formaba en orden de ataque. Luego enfiló hacia su objetivo, y tras los movimientos previos a la maniobra de picado, se lanzó de morro sobre la columna. A medida que se aproximaba iba distinguiéndolos con mayor perfección. ¡Pero si eran jinetes! ¡Los famosos ulanos polacos! Lanzó sus bombas y disparó sus ametralladoras. Los jinetes se dispersaron, disparando sus viejos mosquetones contra los Stukas, creación genial de Ernest Udet, «as» número dos de la caza germana durante la primera guerra mundial, con sus 62 derribos, tras el celebérrimo Von Richthofen, de fama imperecedera.

Sí. La Luftwaffe contribuyó de modo decisivo a la liquidación de la famosa «Bolsa de Bzura» —táctica efectuada por primera vez en el arte militar por el Ejército nacional en la guerra de Liberación—, bolsa donde se hicieron más de ciento setenta mil prisioneros y que provocó la caída de Varsovia.

UN SARGENTO PILOTO ALEMAN DERRIBA EL PRIMER AVION DE LA RAF

Pero la campaña de Polonia no fue tampoco, como se dijo, «un paseo militar», sino una terrible batalla contra un adversario heroico y luchando hasta la muerte. La batalla de Polonia le costó a la Luftwaffe más de setecientas bajas humanas, así como quedarse fuera de combate 285 aparatos, de los cuales 109 eran Stukas y bombarderos convencionales. Eso sí, la campaña sirvió de modelo para las siguientes, las que en su conjunto hicieron que aquélla se denominase la «Blitzkriege», la «Guerra relámpago», por su fulminante desarrollo.

También sirvió para poner de manifiesto que la Lutwaffe no se hallaba en condiciones de actuar en una guerra larga y menos en el que tuviera que luchar en más de un frente. Y ya se sabe que no fue así.

Liquidada la campaña de Polonia, la Luftwaffe, sin darse un respiro, tuvo que actuar en otros frentes. El principal, de momento, fue el Atlántico. Por entonces, se hacía todavía una «guerra entre caballeros». Así, ni la RAF ni la Luftwaffe atacaban otra cosa que objetivos militares. Incluso estaba prohibido atacar a los navíos mercantes enemigos que se encontrasen en puerto, astilleros, dique o amarrados en los muelles. Resulta poco menos que increíble, pero fue así. Más tarde, como veremos y sólo a consecuencia de un error de los pilotos alemanes, la RAF atacó a Berlín y a partir de ahí se desencadenó hasta los más horribles de los bombardeos —¡las bombas atómicas sobre Hiroshima y Nagasaki, Conventry, Hamburgo y Dresden— una guerra feroz desde el aire contra las poblaciones indefensas.

El primer encuentro aéreo con la RAF británica ocurrió el cuatro de septiembre. Diez Bristol Blenheim —los bombarderos más rápidos de la RAF— volaban sobre el Golfo de Heligoland con rumbo a su objetivo: atacar la Flota alemana de Wilhelshaven. A su vez, catorce Wickers-Wellington volaban hacia Brunstbutel, donde fondeaban varios navíos de guerra alemanes más, entre ellos los acorazados de bolsillo «Gneisenau» y el «Scharnhorst». Los Bristol consiguieron lanzar algunas bombas contra el «Admiral Scheer» en la rada de Schilling, pero pagaron caro su ataque, ya que fueron derribados casi todos. Uno de ellos se estrelló contra un costado de proa del crucero «Emden», en el que abrió una brecha y causó los primeros muertos de la Marina de Guerra alemana. Mientras los cazas de la Escuadra 77, al mando del comandante Von Bulow se enfrentaban con los Blenheim. Y correspondió al sargento piloto Alfred Held el honor de hacer el primer derribo de un bombardero de la RAF en esta guerra Mas tarde, otro sargento piloto, Trotsch, también del grupo al que pertenecía Held, abatía otro Blemheim.

EL CABO FRANCKE LLEGO A DEBER UN PORTAAVIONES A GOERING

La guerra proseguía con guante blanco. Hitler trataba de llegar a un acuerdo con Inglaterra y prohibía rigurosamente cualquier bombardeo sobre la población civil. No podían atacarse sino concretísimos objetivos militares. De modo que lo ideal era atacar a los buques de guerra ingleses navegando por el Atlántico frente a las costas alemanas.

Así fue como el ingeniero aeronáutico Carl Franche, voluntario, cabo piloto, consiguió enfrentarse en alta mar con una formación de barcos de guerra ingleses. Escogió como objetivo nada menos que un portaaviones, el «Ark Royal» y lo bombardeó a conciencia, burlando como pudo su artillería antiaérea. Al aterrizar, describió el combate, dando por hundido el portaaviones. Por si acaso, se envió un experto en reconocimiento aéreo, quien divisó una formación enemiga, ¡pero el «Ark Royal» no figuraba en ella! Francke fue felicitado por Goering y ascendido a oficial. Pero la verdad era que el «Ark Royal» pudo llegar a puerto, aunque algún tiempo más tarde fue hundido por un submarino en el Mediterráneo.

Cuando Goering se enteró de que no había habido tal hundimiento montó en cólera, aunque ya no podía volverse atrás respecto al ascenso y la Cruz de Hierro concedida a Francke. Pero meses después se tropezó en la base experimental de Rechlin a Francke. Le reconoció en el acto y le soltó fulminante:

—¿Ah, es usted? ¡Pues ya sabe que me debe un portaaviones!. — (Pyresa).

JUAN DE LA MAZA

LLUVIAS EN EL NORTE Y OESTE EN ESPAÑA

Los mapas previstos para hoy al mediodía sitúan el centro de una profunda y activa borrasca al Norte de Galicia. En la Península, los vientos soplarán fuertes, especialmente en la mitad septentrional, donde en numerosas comarcas adquirirán la fuerza de huracanados. Un frente frío habrá cruzado al mediodía el país y estará en el Mediterráneo. Con esta situación, debe esperarse nubosidad variable en toda la Península y Baleares, generalmente abundante, y con chubascos de lluvia, que serán más intensos y frecuentes en el Norte y Oeste, y que caerán en forma de nieve en los sistemas montañosos de la mitad Norte de la Península y en puntos de la meseta superior.

EN LA RIOJA

DATOS FACILITADOS POR EL OBSERVATORIO DE LOGROÑO

Máxima, 13 grados, a las 17 horas. Mínima, 1,6 grados, a la 1,00 horas. Media, 7,3 grados. Presión atmosférica, 729, subiendo. Humedad relativa: Máxima, 80 por 100, a las 5,00 horas, y mínima, 36 por 100, a las 15 horas. Lució el Sol 7 horas y 40 minutos. Sale el Sol a las 7,8 horas y se pone a las 5,00.

✝

EL SEÑOR

Don Pedro Pejenaute Pastor

Comandante de Artillería

FALLECIO EN EL DIA DE AYER EN PAMPLONA, A LOS 51 AÑOS DE EDAD

habiendo recibido los Santos Sacramentos y la Bendición Apostólica de Su Santidad

R. I. P.

Su resignada esposa, doña María Josefa Moraga García-Baquero; hijos, María José, Pedro María, María del Carmen, Fernando, Esperanza y José María; madre política, doña Carmen García-Baquero (viuda de Moraga); hermanos, doña María Teresa, doña María Luisa, don José Luis, doña Concepción y don José María; hermanos políticos, tíos, sobrinos, primos y demás familia, participan a sus amistades tan sensible pérdida y les ruegan una oración por el eterno descanso de su alma, por cuyo piadoso favor les quedarán muy agradecidos.

Logroño, 26 de enero de 1971.

IGLESIA PARROQUIAL. — Milagro (Navarra).
FUNERAL Y MISA DE REQUIEM. — HOY, MARTES, a las CUATRO Y MEDIA.
CONDUCCION DEL CADAVER. — A continuación.

✝

EL SEÑOR

Don Pedro Pejenaute Pastor

Comandante de Artillería

FALLECIO EN EL DIA DE AYER EN PAMPLONA, A LOS 51 AÑOS DE EDAD

habiendo recibido los Santos Sacramentos y la Bendición Apostólica de su Santidad

R. I. P.

El Coronel, Jefes, Oficiales, Suboficiales y Tropa del Regimiento de Artillería de Campaña núm. 46, de guarnición en Logroño, comunican a sus amistades tan sensible pérdida y ruegan una oración por el eterno descanso de su alma y la asistencia a los actos que se indican a continuación, por cuyo piadoso favor les quedarán muy agradecidos.

Logroño, 26 de enero de 1971.

IGLESIA PARROQUIAL. — Milagro (Navarra).
FUNERAL Y MISA DE REQUIEM. — HOY, MARTES, a las CUATRO Y MEDIA.
CONDUCCION DEL CADAVER. — A continuación.

✝

LA SEÑORA

Doña Emilia Ochoa Torres

FALLECIO EL DIA 24 DEL ACTUAL, A LOS 65 AÑOS DE EDAD

habiendo recibido los Santos Sacramentos

R. I. P.

Su apenado esposo, D. José Cruz González; hija, doña Carmen; hijo político, don José Lavilla; hermanos, don Alejandro, don Pablo y doña Candelas; nietos José Ricardo y Jesús-Carlos; hermanos políticos, sobrinos, primos y demás familia, participan a sus amistades tan sensible pérdida y les ruegan una oración por el eterno descanso de su alma, por cuyo piadoso favor les quedarán muy agradecidos

Logroño 26 de enero de 1971.

Casa mortuoria.—Pérez Galdós, 14
Los actos se efectuaron en el día de ayer.

✝

EL SEÑOR

Don Jesús Hernández León

FALLECIO EN EL DIA DE AYER, A LOS 56 AÑOS DE EDAD

habiendo recibido los Santos Sacramentos

R. I. P.

Sus apenados hijos, hijos políticos,, hermanas, hermana política y demás familiares, participan a sus amistades tan sensible pérdida y les ruegan una oración por el eterno descanso de su alma, por cuyo piadoso favor les quedarán muy agradecidos.

Logroño, 26 de enero de 1971.

Iglesia parroquial. — Santa Teresita.
Funeral y misa de réquiem.—HOY, MARTES, a las DOCE.
Conducción del cadáver.—A continuación.
Casa mortuoria.—García Morato, 11

✝

EL SEÑOR

DON ROMAN RUIZ MONTENEGRO

(Cachatero)

FALLECIO EN EL DIA DE AYER, ALOS 79 AÑOS DE EDAD

habiendo recibido los Santos Sacramentos

R. I. P.

Su apenada esposa, doña Eulalia Montenegro Pérez; hijos, Gloria, Natividad y Avelino; hijos políticos Vicente Lacalle y Ana María Ciria; nieta, Mari Laly, participan a sus amistades tan sensible pérdida y les ruegan una oración por el eterno descanso de su alma y la asistencia a los actos que a continuación se detallan, por cuyo piadoso favor les quedarán muy agradecidos.

Medrano, 26 de enero de 1971.

IGLESIA PARROQUIAL. — Nuestra Señora de la Asunción.
FUNERAL Y MISA DE REQUIEM. — HOY, MARTES, a las CUATRO.
CONDUCCION DEL CADAVER. — A continuación.
NOTA. — De la Estación de Autobuses saldrá un coche a las tres para cuantos deseen asistir a los actos

RADIO RIOJA

PROGRAMA PARA HOY

7,58: Matinal Cadena SER.
10,00: Aires del Ebro.
12,00: Radiovariedades. Recital.
12,15: Cancionero.
12,30: Mediodía Cadena SER.
1,00: El disco de hoy.
1,10: Ecos de Haro.
1,55: Santo Domingo.
2,30: Radio Nacional de España
3,00: El día de hoy.
3,20: Canciones de ayer.
3,35: Discoteca española-Club de adheridos.
4,00: Jane Eyre, de Charlotte Bronte.
4,35: Lydia.
5,05: A la sombra de la encina
5,30: La extraña llamada
6,00: Programa variado Ser
6,15. Diario íntimo de Adriana
6,30: Verdaderamente curioso
6,35: Un paso en falso.
7,05: La paloma negra.
7,35: Rezo del Santo Rosario
8,00: Musical Estudio Tres.
9,00: Las locas noches del martes.
9,30: Continúa Musical Estudio Tres.
10,00: Radio Nacional de España
10,30: Notas locales
10,35: Gran Orquesta Royal.
11,00: Premio Holanda SER.
11,30: Mundorama. Diferido
12,00: Buenas noches, Logroño
1,00: Edición de madrugada
1,15: Noche de concierto.

T. V. E.

MATINAL

12,15 CARTA DE AJUSTE
12,30 APERTURA Y PRESENTACION
12,32 PRIMERA HORA
1,30 CONVIENE SABER

SOBREMESA

2,00 SOBRE LA MARCHA
3,00 NOTICIAS A LAS TRES
3,25 BUENAS TARDES
5,00 DESPEDIDA Y CIERRE

TARDE

6,45 CARTA DE AJUSTE
7,00 APERTURA Y PRESENTACION
7,02 CON VOSOTROS
7,55 TELECLUB

NOCHE

8,25 ESTA NOCHE...
8,30 NOVELA
9,25 LOS ESPAÑOLES
9,55 EL CINE
Ciclo «Marilyn Monroe».
Hoy: «Cómo casarse con un millonario». Tres modelos llegan a un acuerdo y crean una especie de sociedad, poniendo en común todo su dinero y alquilando un lujoso apartamento para ver quién consigue atrapar primero a un millonario.
11,45 VEINTICUATRO HORAS
12,00 DESPEDIDA Y CIERRE

Radio Calahorra

18 30. Pasarela de estrellas
9 05. Los santos de cada día
9 10: Orquestas madrugadoras
9'20: Los días tienen su historia
9'30 Reina en el hogar
10 00 La novelera (Novela).
10 30. Radio club.
11 15. Exitos de ayer.
11'30: Hermana radio.
12'05: Amigos oyentes.
12 15. Pequeño concierto.
13 00: Galería de éxitos
13 35. Canciones de siempre.
14'45. Pequeño concierto.
15'00: Tarde joven.
17 00. Confidencias
18 05 España en su música
19 00. Concierto en la tarde.
19'30: 14 aciertos
20 00: Santo Rosario.
20 50. Ofrenda musical.
21'00. Panorama
21 30: Club de abonados

Vuelve CRISTINA KAUFMMAN con «Los crímenes de la calle Morgue»

En Madrid, Cristina Kauffmman, la preciosidad rubia de ojos transparentes que fuera un día señora Curtis.

La mirada de Cristina Kauffmman ya no rebosa de ingenua felicidad, de tímida alegría. No la han abandonado los atractivos, desde luego. Pero parece una mujer distinta sus ojos no miran ya al infinito de la esperanza, ni su sonrisa es dulcemente aniñada. Cristina Kauffmman, con las dos hijas que tuviera de Tony Curtis, intenta reemprender una carrera cinematográfica que abandonó cuando alboreaban mañanas luminosas.

En España, súbitamente, hace ya unos cuantos años, la rubia alemana alcanzó inmensa popularidad merced a una sola película, una película que batió marcas de taquilla. «Un trono para Cristy», con Angel Aranda y Dieter Borche, bajo la dirección de Luis César Amadori, ganó popularidad, simpatía y prestigio para aquella «estrellita» tímida y reservada. Antes había intervenido en alguna coproducción, incluso en alguna «de romanos» —género en boga de aquel tiempo—, en la que tuvo por héroe» a Steve Reeves, «Mister Universo». Ya en plena escalada internacional, la Kauffmman arribó a la «Meca» y el «príncipe encantador», el inmarchitable Tony Curtis, dejó a Janet Leigtn para contraer matrimonio con la rubia alemana. A decir de los cronista «sociales», «formaban una pareja muy romántica» Hace dos años y medio la pareja quedó rota por un nuevo ideal amoroso en la vida del galán americano, convertido ya en el primer cómico del cine norteamericano, auténtico heredero de Gary Grant.

En aquel punto, Cristina Kauffmman decidió acometer nuevamente el camino del trabajo, siempre acompañada por sus dos hijos. Ese trabajo la ha traído a Madrid, donde interpreta una película de «terror», sobre un viejo éxito popular, «Los crímenes de la calle Morgan». Se trata de una producción netamente americana, que dirige Gordon Hessler, con un reparto excelente, rodeando a la guapa: Jason Robards, Lilli Palmer, Adolfo Celi y Herbert Lom. Jason Robards, que ya rodó en Guadix «Hasta que llegó su hora», está considerado como uno de los mejores actores del cine actual. A ustedes no les extrañe nada que le concedan el Oscar del año por su trabajo en la última cinco en Peckimpah, «La balada de Cable Hogue», un peliculón fenomenal, portador de las más bellas esencias del «western» genuino.

SUMMERS, SUMMERS, SUMMERS

Parece ser que no, que a la censura española no acaba de gustarle el guión de «Un hombre más bueno que el pan», la película que Summers prepara desde hace unos cuantos meses y que, en principio, se iba a rodar en coproducción con Italia y Rumanía. El caso es que el popular realizador ha tenido que introducir diversas modificaciones en el guión original, y más que eso, realizar una nueva versión del mismo que, finalmente, la censura ha rechazado también. El guión de marras está inspirado en un cuento de Marcel Aimé y cuenta la historia de un hombre buenísimo, incapaz de matar una mosca, premiado con un halo de Santo. El «distintivo» le margina completamente de la sociedad; la gente no quiere nada con él.

Bueno, pues, ahora parece ser que la película se va a realizar como producción netamente italiana. El protagonista, según la misma fuente, ya no será el actor-compositor-cantante Renato Rascel, sino uno de los nombres más cotizados del cine italiano, Ugo Tognazi.

Entre tanto, Summers ha demostrado que puede ser también un excelente actor, interpretando un papel breve, pero atractivo, en la película de Pedro Lazaga «Vente a Alemania, Pepe». Tan bien ha quedado, que se habla de una nueva aparición, ahora como protagonista, en la película que prepara Vicente Escrivá, «Aunque la hormona se vista de seda», título, claro, provisional. Yo no sé si estos comentarios prosperarán o no, lo que sí resulta evidente es la facilidad del ingenioso cineasta para asumir nuevas facetas artísticas.

«LA TIERRA DE ALVARGONZALEZ»

Hace ya un tiempo considerable —acaso dos años— que se viene hablando de la posibilidad de llevar a la pantalla una de las narraciones poéticas más hermosas de don Antonio Machado, «La tierra de Alvargonzález», inspirada en «La leyenda de la Laguna Negra», de carácter popular.

Desde el principio se dijo que Miguel Picazo, el hombre de «La tía Tula», se encargaría de dirigir el film en cuestión, con Joan Manuel Serat de protagonista Por lo visto, el proyecto no prosperó lo suficiente y se quedó en el archivo. Ahora, cuando Picazo ha regresado deu na larga gira por Estados Unidos, ese proyecto vuelve a ocupar un plano de atención y se vuelve a comentar su próxima realización. Como protagonistas, hoy se habla de Julián Mateos y de Víctor Manuel, el cantante asturiano que, en algún sentido ha seguido las huellas del espléndido compositor y cantante catalán Serrat Con unos o con otros, lo realmente importante es que Picazo dirija la película y, volviendo a las fuentes literarias pruebe o confirme las grandes cualidades que con «La Tía Tula» le proclamaron como uno de los directores más prometedores del cine español. En aquellos tiempos la esperanza se llamaba «Nuevo cine español»; hoy la esperanza tiene que buscar otras calificaciones.—(PYRESA).

BETOR LICENCIAS BOGE
FABRICA DE AMORTIGUADORES
precisa para plaza y provincia REPRESENTANTE introducido en el ramo. Escribir con historial al núm. 15.979.
BALMES, 10. BARCELONA-7

ALTA DECORACION forlady EN SU COCINA

forlady
DISTRIBUIDOR:
GUILKA-Somosierra, 19.

Viaje usted con los "HIPPIES" y descubra el bajo mundo de las DROGAS, con sus terribles consecuencias.

La TOXICOMANIA es una enfermedad contagiosa de la civilización moderna. un síntoma de su crisis

Un soñador místico y un cínico erótico en un mundo en el que TODO es de TODOS

Un film de alerta contra el EROTISMO, las DROGAS y la VIOLENCIA

MAÑANA
DIANA

GRAN TEMPORADA DE SELECCION

CRUCIGRAMA

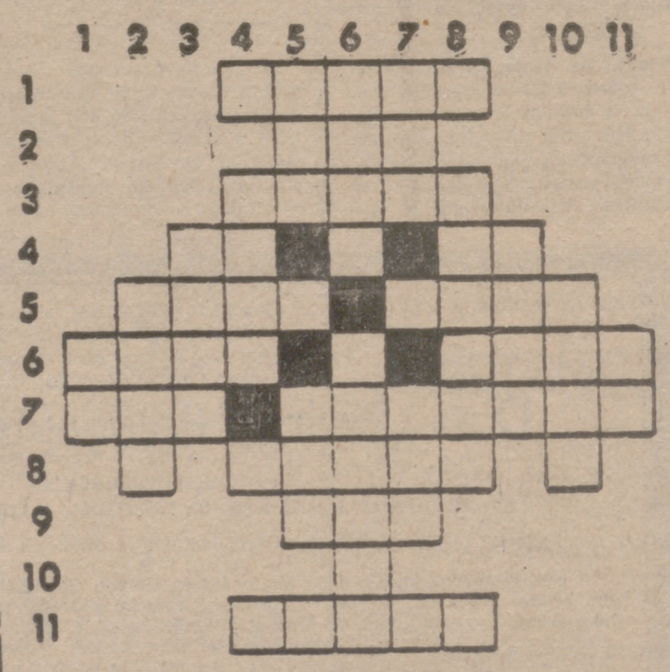

HORIZONTALES. — 1: Uso indebido de una cosa. — 2: Se atreva. — 3: Estropeada. — 4: Interjección. Preposición. — 5: Usase para manifestar deseo de que se tenga efecto lo que se dice. — 6: Ave rapaz falcómida. Establecimiento público. — 7: Hogar. Cálamo aromático. — 8: Elevación de la temperatura normal del cuerpo. — 9: Pronombre. — 11: Ocupación del tratante.

VERTICALES. — 1: Contracción. — 2: Estorbo en el juego de la pelota. — 3: Cariño. — 4: En tiempo pasado. — 5: Arbusto de hojas persistentes. Oxido de calcio. — 6: Hacer servir una cosa. Ensenada pequeña. — 7: Necesidad de agua o humedad. — 8: Sacar. inventar. — 9: Piden. — 10: Próximo, contiguo. — 11: Existe.

SOLUCION AL ANTERIOR

HORIZONTALES. — 1: Hacer. — 2: Res. — 3: Morar. — 4: Su. As. — 5: Mira. Apal. — 6: Peto. Olés. — 7: Aro. Evasiva. — 8: Amasa. — 9: Ele. — 11: Prado.

VERTICALES. — 1: Pa. — 2: Mero. — 3: Sito. — 4: Muro. — 5: Aro. Eme. — 6: Cera. Evalúa. — 7: Esa. Ase. — 8: Raposa. — 9: Sali. — 10: Leva. — 11: Sa.

EN LA REVISTA «GUIA»

ENCONTRARA:

Todas las oposiciones, convocatorias de becas, información sobre la enseñanza, etc...
Publicación quincenal..
Suscripción anual: 144 pesetas.
Glorieta de Quevedo, 8, 2.º MADRID-10.

CARTELERA

ASTORIA De 4,30 a 12,30 Mayores 18 años
COLOSAL EXITO
Por primera vez en la pantalla cómo son y cómo aman las españolas de hoy
LAS GATAS TIENEN FRIO
Technicolor · Cinemascope
María Asquerino, Teresa Rabal, María Montez, Carlos Estrada
Hasta que encuentran el amor, las gatas tienen frío
Pases aprox.: 4,40-6,40-8,40-10,40

ATENEA De 4,30 a 12,30 Mayores 18 años
¡¡HOY Y MAÑANA!! ¡ULTIMOS DIAS!
El más duro y descarnado film que jamás se haya visto
"LOS INSACIABLES"
(CinemaScope · Technicolor)
George Peppard, Martha Hyer, Carrol Baker, Bob Cummings, Elizabeth Ashley, Alan Ladd, etc
Pases film: 4,40-7,20 y 10,05
Dur. aprox.: DOS horas y media
PRECIOS: 20 y 25 PTS.

AVENIDA De 4,30 a 12,30 Mayores 18 años
SENSACIONAL EXITO
Cinco hombres indómitos que se jugaban la vida por una fortuna de oro
UN EJERCITO DE CINCO HOMBRES (TECHNICOLOR)
Peter Graves, James Daly, Bud Spencer, Daniella Giordano
Y el divertido reestreno
40 GRADOS A LA SOMBRA
Technicolor José L. López Vázquez y Gracita Morales
Pases aprox.: Estreno, 4,30-7,45 y 10,55 Reestr., 6,15 y 9,15

BRETON (18 años) De 4,30 a 11,30
¡¡SEGUNDA SEMANA en PLENO EXITO!!
1.—¡Un estreno fuera de serie en Technicolor! Un film que inspira... apasiona... seduce...
EL MONUMENTO
Analía Gadé, Pastor Serrador, Valeriano Andrés
2.—El divertido film en Color
MADE IN ITALY
(El atrevido, delicioso mundo italiano)
Con Virna Lisi, Sylva Koscina, Alberto Sordi
Butaca de patio, 20 pesetas

DIANA De 4,30 a 12,30 Mayores 18 años
¡¡ULTIMO DIA!!
Un escaparate de bellezas sensacionales y mujeres hermosas con esculturales cuerpos
LA MANSION DE LOS SIETE PLACERES
(COLOR) Por DEAN MARTIN, Elke Sommer, Sharon Tate, Nancy Kwan y Tina Louise
P. progr.: 4,30-6,30-8,30 y 10,30
Pases film: 4,45-6,45-8,45 y 10,50
EXCLUSIVA DE ESTA SALA

MODERNO (14 años) De 4,30 a 12,30
¡Programa doble!
1.—¡Sensacional ESTRENO en Technicolor! ¡Un «western» excepcional. Acción, valor, astucia! En un film lleno de emociones
«CHARRO»
Con Elvis Presley, Ina Balin y Victor French
2.—El formidable film
COMPAÑEROS DE ARMAS Y PUÑETAZOS
Con Steve Mc. Queen, Jackie Gleason
Pases estreno: 4,30-7,30 y 10,45
Butaca de patio, 25 pesetas

OLYMPIA De 4,30 a 12,30 Mayores 18 años
¡¡ULTIMOS DIAS!!
Una misión imposible llevada a cabo por canallas sin escrúpulos: ¡comandos suicidas!
«MERCENARIOS SIN GLORIA»
(CinemaScope · TechniColor)
Michael Caine, Harry Andrews
Y el escandaloso, pícaro, cargado y divertidísimo film
«ARABELLA»
(TechniColor) Virna Lisi, James Fox y Terry Thomas
Estr. aprox.: 4,30-7,45 y 11,0
Reestr. aprox.: 6,00 y 9,15

SALON De 4,30 a 12,30 Aut todos públicos
ULTIMOS DIAS
La desesperación de un puñado de seres enfrentados con su destino
VIDAS TRUNCADAS
TECHNICOLOR
William Holden, Virna Lisi, Bourvil y Brook Fuller
Un reparto fabuloso para un film excepcional
Pases aproximados, a las 4,40-6,40-8,40 y 10,40

Vendo calderas de vapor
desde 10 a 60 m.2 nuevas
Informes:
TALLERES SILVINO SAINZ
Botica Vieja núm 27
BILBAO-14

El hombre, hacia los 120 años

La estadística, como se sabe, depara, a veces, verdades que sobrecogen y que son como el golpe de gong, o la señal de alarma, que sobresalta.

La estadística es, al fin, índice, medida y conclusión, tanto por ciento y resultado fiel de un comportamiento.

Esta es una de las primeras reflexiones que nos hacemos al escuchar al profesor Denham Harman, que en la Universidad de Nebraska, de Estados Unidos, imparte las disciplinas de Medicina y Bioquímica y que, recientemente, con motivo de los trabajos de la veintitrés reunión del Consejo Oleícola Internacional, ha pronunciado una conferencia en Madrid sobre el tema «Grasas comestibles: sus efectos sobre la longevidad», y que, a nuestro modo de ver, merece la mayor atención.

LA VIDA MEDIA, EN LO QUE VA DE SIGLO, AUMENTO VEINTICINCO AÑOS

Para el profesor Harman, la duración de la vida media del hombre está en función del equilibrio entre nuestra aptitud para hacer frente, con éxito, a las enfermedades y lesiones que pueden matarnos y los procesos de envejecimiento que aseguran que todos los hombres morirán alrededor de los cien años, duración máxima de la vida humana.

Para el profesor de la Universidad de Nebraska, todo ello se ha conseguido, principalmente por un mejoramiento en los cuidados médicos, de la nutrición y de los servicios sanitarios públicos, que se refleja, en primer lugar, en un descenso de los índices de mortalidad de las personas más jóvenes y que, sin embargo, sigue manteniéndose, como hace doscientos, o dos mil años, entre los individuos que han sobrepasado la frontera de los cincuenta.

STOP AL ENVEJECIMIENTO

Si no hay nadie capaz de detener el tiempo ni a la carrera del hombre hacia la meta final, sí existen científicos que están tratando de descubrir el procedimiento de combatir los procesos de las enfermedades degenerativas, convicción ésta que ha aumentado firmemente desde hace 15 ó 20 años, cuando ya no se considera imposible imponer cierta lentitud al envejecimiento, retrasando los ataques cardíacos, el cáncer y las otras enfermedades que nos matan, lo que nos permitiría vivir cinco diez o incluso más años con buena salud.

La consecución de tales proyectos —dice el profesor Harman— aparte del hecho de elevar la esperanza media de vida, la inhibición del proceso de envejecimiento puede también aumentar la duración máxima de la vida humana de tal forma que algunos individuos puedan vivir ciento diez, ciento veinte o incluso más años.

Manuel ZUASTI

ANUNCIOS POR PALABRAS

TARIFA PARA ESTA SECCION

Precio por palabra ... ... 2,00 ptas.

Se admiten solamente en ventanilla.

ALQUILERES

GRUAS GARTE. Teléfono número 21-28-77.

SE ALQUILAN local 150 m.2 y esquina 60 m.2. Telf. 224580.

DESEO piso en alquiler, 4, 5 habitaciones 2.000 pesetas. M. Mata, 2, portería.

...EDO piso amueblado, medio... Teléfono 214470.

DESEO piso 3 ó 4 habitaciones, céntrico. Teléfono 214426.

ALQUILO piso. Tratar Félix Martínez, en Lardero.

SE ARRIENDA bar. Razón. Muro de Río Leza. Telf. 1.

...DO piso amueblado. céntrico. Vara de Rey, 36, primero izquierda.

SE ALQUILA piso. Razón, Huesca, 11, sexto d.

DESEO piso alquiler, 4 habitaciones, 2.000 ó 3.000 pesetas. Razón, Casa de Luis. Mo... 63. Teléfono 212290.

SE ALQUILA piso pequeño. Razón, Múgica, 38, segundo izquierda.

LOCAL espléndido, 400 m.2, divisible, propio cualquier negocio. Villegas, 10. Teléfono ...442.

PISO apartamento, céntrico, amueblado, económico, todas comodidades Teléfono. Razón, teléfono 221609.

...O piso por dos o tres ..., exterior, sol todo el día. ... y Navarrete, 1, séptimo ..., de 3,30 a 5.

...ERA. Arriendo o vendo ... de 400 metros. San Mar... 5.

ALQUILO buhardilla. Razón, teléfono 212360.

...ERA 140 m.2, puerta entrada camión, junto Avda Es... Razón, Teléfono 211496.

...O pabellón, 70 m.2. Razón, teléfono 215091.

AUTOMOVILES

...ARA compra cualquier ... de vehículo Pago al con...

...D-ROVER 109, 2.ª mano ... estado, vende ...**LKSWAGEN.** buen estado.

...GUETA Calvo Sotelo, 39 ...ño.

...DEN dos HP, impecable, vende. Razón, Talleres ...ta.

COLOCACIONES

...EROS se necesitan Ló... Romero S A O Coloca... 18.587

...CESITA oficial y aprendiz primer año. Afilados Ba... Avda Bailén, 19. O. Co...ón 17.894

CHICAS, se necesitan para fábrica de calzado. O. Colocación 17.920.

AVON llama a usted con excelente oportunidad ganancias Señoras y señoritas distribución proximidades hogar Si reside en Logroño o Miranda de Ebro llame al teléfono 211053 de Logroño o escriba al Apartado 14.875 de Madrid

AUXILIAR administrativo, se precisa, con buena preparación. Interesantes ingresos Razón. O. Colocación 17.917

NECESITO tejedora de punto a máquina Teléfono 214966 O Colocación 17.918.

PEON para huerta en horas libres, se necesita en Flores Camelia. O. Colocación 17.922

SE NECESITA conductor con carnet de primera o especial, especialista en carretera, buen sueldo. Razón, Transportes Miguel Sáenz. Santa Isabel, 8. O. Colocación 17.923

APRENDIZA de sastrería. Informes, Sastrería David. Edificio Estación Autobuses, entlo. Of. C. núm. 17.930.

SE NECESITAN mecánicos para el servicio DKW. Polígono de Cascajos. Of. Colocación 17.928.

SE NECESITA chófer con carnet de 1.ª para reparto de mercancías en Transportes Iga. O. Colocación. 17.925.

SE NECESITA aprendiza taller confección corsetería. Huesca, 12. O. Colocación. 17.929.

ENGRASADOR y lavacoches, necesito, con informes. Trabajar al tanto por ciento. Garaje Logroñés. O. Colocación. Ref. 17.924.

AUMENTE sus ingresos colaborando ventas plazos contado Artículos mucha venta Apartado 9.217 Madrid

TRACTORISTA con carnet, dándole casa, necesita Rafael Ponce de León. Teléfono 21. Alberite. O. Colocación 17.927.

SE NECESITA portero. Razón, 12 Ligero, 26. O. Colocación 17.931.

SE PRECISA mujer de limpieza. Plaza de la Inmaculada, 9. O. Colocación 17.915.

HORTELANO mediero, se necesita, a 3 kilómetros, 2 fanegas regadío. Duquesa Victoria, 18, primero.

PEONES, se necesitan en Matacha. Vélez de Guevara, 19. O. Colocación 17.933.

GANE dinero, de 10.000 a 20.000 pesetas mensuales, cultivando champiñones en sus ratos libres y en su propia casa. Trabajo apto para todos Exito extraordinario Compramos producción a alto precio Escribir a Cultivos Alba Calle Enamorados, 23. Barcelona-13

SERVICIO DOMESTICO

SE NECESITA chica. Muro de la Mata, 7, sexto.

SEÑORA para cuidar niños por las tardes, se necesita. Vara de Rey, 38, 4.º derecha.

CAVERO. Haro. Empleadas de hogar o sirvientas, se necesitan una o dos hermanas, para tres de familia, ya mayores, trato familiar. Teléfono 113.

CHICA, se necesita. Dormir fuera. República Argentina, 28, segundo.

ASISTENTA, se necesita para matrimonio solo. Doctores Castroviejo, 19, quinto izqda.

CHICA o asistenta todo el día. Miguel Villanueva, 9, octavo derecha izquierda

SEÑORA o chica mayor de 25 años, se necesita para todo el día Víctor Pradera, 1. séptimo izquierda

SE NECESITAN limpiadoras. Sueldo, 4.000 pesetas libres Razón. 212007.

SEÑORA para niños por las tardes, se necesita en Plaza Alférez Provisional (frente Fuente Murrieta), 2, tercero d.

CHICA, se necesita. 11 de Junio, 9. cuarto izquierda.

CHICA de servicio, se necesita, buen sueldo. Jorge Vigón, 26, quinto 3. Teléfono 222068.

COMPRAS

PIANO, compro. Razón, teléfono 221514.

ENSEÑANZA

FRANCES, profesor nativo, todos cursos, incluido universitario. Santos Ascarza. 3, 1.º.

CLASES, grupos reducidos. Bachillerato Elemental y Superior, Matemáticas, Física, Química, Latín, Francés e Inglés Doctores Castroviejo, 5, principal d. (tardes).

CONTABILIDAD, por profesor mercantil. Teléfono 211274

FINCAS

SE VENDEN pisos con todas comodidades y facilidades con lonjas de todas las medidas Razón Oviedo 16

CONSTRUCCIONES San Mateo Venta de pisos y lonjas (completamente terminadas) con facilidades en calles Menzaneda 1 y en 12 Ligero 26 Razón en oficinas de 12 Ligero 24 Teléfono 221638.

Vendo pabellón de 750 m2

En Logroño y en zona industrial, fachada a dos calles con agua y alcantarillado.

Informes, en el teléfono 212406, o Juan Cruz Ortiz Calle Vélez de Guevara núm. 8.

PISOS en Logroño Precio total, 290.000 pesetas Condiciones, entrada 60.000 pesetas. Resto, 10 años Constan de 4 habitaciones, cocina, baño y despensa, todo exterior Razón, teléfono 224779, a partir 9 noche.

VENDO o alquilo piso 1.º, céntrico, 8 habitaciones. Razón, teléfono 22-06-19.

VENDO piso. Razón, Carnicerías, 18, segundo izquierda.

PISOS 300.000, mitad facilidades, exentos. 4 habitaciones, 3 exteriores, trastero, sin ascensor, otro con gran terraza encima 220823.

PISO General Franco, 72. Razón, calle Mayor, 67, entlo. centro, de 11 a 12 y de 3 a 4.

FINCA - RESTAURANTE

Se vende o arrienda, junta o por parcelas unos 40.000 metros cuadrados, grandes edificios, vivienda, hermosas y amplísimas terrazas, calado (cueva de unos cincuenta metros de longitud) corriente eléctrica agua en abundancia, preparada para gran restaurant, salón de fiestas o cosa análoga, amplios aparcamientos de coches, zona panorámica residencial, próximo y gran porvenir, 4 Kms carretera general Abstenerse curiosos Teléfono 212126, de 2 a 3.

PISO. Calle Villamediana, 11, sexto, 5 habitaciones, terraza cubierta, dos servicios, armarios empotrados calor negro, teléfono Facilidades Teléfono 221496

SOLOZABAL

-PISOS-

EN PEREZ GALDOS - EXENTOS - 5 HABITACIONES BAÑO Y SERVICIO - CALEFACCION CENTRAL - SUELOS PARQUET Y TERRAZO - GRANDES FACILIDADES DE PAGO

BOLSA INMOBILIARIA

OFICINAS: Muro de la Mata 6. 1.º

Teléfonos 215007-223633 221420

PISO decorado. 5 habitaciones cocina 2 cuartos de baño mediodía Facilidades de pago Bretón de los Herreros Teléfono 212422

¿HOY MISMO?

Puede ocupar LOCALES COMERCIALES terminados, en varios sectores y de diferentes tamaños

PRECIO: desde 5.500 pts. m2.

TRATO DIRECTO Y CON FACILIDADES

INFORMA SU TIENDA DE PISOS EN AVDA PORTUGAL núm 1 Entreplanta núm 4

¡AHORA

CON MAS FACILIDADES

PISOS con calefacción central y agua caliente 3 y 4 hab. en Avda Gral Franco

PROTEJASE DEL FRIO

Entrada: A CONVENIR

Resto: ESTUDIAREMOS CON UD LA FORMA DE PAGO

LLAVE EN MANO EN EL DIA

DIRECTAMENTE DEL PROMOTOR

INFORMA SU TIENDA DE PISOS EN AVDA PORTUGAL núm 1 Entreplanta núm 4

VENDO finca rústica y urbana en Calahorra. Razón, Elías Pralong. Avda. Pilar, 1, sexto B Teléfono 620. Calahorra.

PISO tercero, pequeño, económico, vendo. Mayor, 32. Informes, en el mismo.

SE VENDE lonja comercial sita Capitán Cortés, y camión Avia Isotermo Razón. T 212921

¡CONFORTABLES!

VIVIENDAS EN GRAN VIA

De 3, 4 y 5 habt., calefacción y agua caliente central

FACILIDADES DE PAGO

LLAVE EN MANO

DIRECTAMENTE DEL PROMOTOR

Informa SU TIENDA DE PISOS En Avda Portugal, núm. 1 Entreplanta 4.ª

VENDO casa Paseo Generalísimo núm. 6, llaves en mano. Informes, Gonzalo Martínez, dicha dirección. Calahorra.

PISO, vendo. Razón, teléfono 225968.

VENDO piso 5 habitaciones y terrazas, calefacción, empapelado, decorado, estrenar. Belchite, 16. Teléfono 22-05-90

500.000 pesetas COMPRO PISO

PAGO CONTADO

Exento, céntrico, calefacción, bien orientado, 4-5 habitaciones. Ofertas, por carta a G. D., en Nueva Rioja.

PISO. Pino y Amorena, 11, quinto «K», nuevo Razón, en el mismo, los jueves todo el día.

-2- PISOS

Nos quedan de 3 hab., cocina-comedor SIN PORTERIA NI ASCENSOR

ENTRADA: A CONVENIR

RESTO: ESTUDIAREMOS CON UD LA FORMA DE PAGO

¡¡¡Aprovéchese de las condiciones que le ofrecemos!!!

INFORMA SU TIENDA DE PISOS EN LA AVDA PORTUGAL núm 1 Entreplanta 4.ª

SE VENDE casa con patio y solar a 1,5 Kms de la capital. Razón, 224221.

LOCAL 900 metros, oficina, exento, barato, alquilo o vendo, mitad facilidades 220823

GANADOS

SE VENDE macho a toda prueba. Félix Arce, en Ollauri

VACA recién parida segundo parto, a toda prueba, vende Octavio Zangróniz, en Baños de Río Tobía.

VENDO dos vacas, una en días de parir, otra para primeros febrero, 2.º parto, las dos. Rufino Ruiz, en Villamediana de Iregua.

DOS VACAS recién paridas vende Justino Narro, en Alesanco

VENDO pollitas comet. huevo rojo de un mes. Teléfono 212077.

SEMILLA de alfalfa, compra «Zulueta» Avda. Navarra. 14.

OVEJAS, 90, con 35 corderos y pariendo, vende Martín Barrasa, en Baños de Rioja.

CABRAS, vende 12 Pedro Salinas, en Uruñuela.

TERNEROS de recría, vacas de leche. Cayetano Lacalle. Cabo Noval, 5.

TERNEROS de recría, vende Angel Ortiz Cra. de Burgos. Camino Carretil. T 212831

PIENSOS pulpa blanca, alfalfa empacada. Avda de Navarra, 14 Santiago Zulueta

GAVILLAS de alfalfa, vende 200. Aurelio Cantera, en Azofra

MACHO 7 años, a toda prueba vende Epifanio Santolaya Lagunilla.

HUESPEDES

PENSION con calefacción. Bretón, 4. Peluquería.

ADMITO pensión completa, en familia. M. Cervantes. Ultramarinos Casado.

SE ADMITEN huéspedes sólo dormir. Colón, 1, sexto «A».

PERDIDAS

PERRO policía, grande, extraviado el domingo. Se ruega su entrega o informes. Teléfono 213339.

TRASPASOS

PESCADERIA, traspaso, por no poder atenderla. Ebro, 11, segundo d.

CARNICERIA, se traspasa, por no poder atender. Razón, Nueva Rioja.

MERCERIA céntrica, se traspasa o cambio por piso o local. Razón, República Argentina, 19, 3.º Teléfono 21-49-74.

TRASPASO salón con máquinas y futbolines, barato. Razón, calle Puente, 10, bajo.

OCASION. Mercería-perfumería, con trastienda y entrepiso, por ausencia. T. 225256.

LOCAL comercial, se traspasa o vende, muy céntrico. Mayor, 36, bajo.

VEHICULOS

TRACTORES Fordson Major Ebro, Hanomag Barreiros, Allayer, procedentes de cambio bien de precio, vende

CAMIONES Ebro y Borgward vende

HERGUETA Calvo Sotelo 39 Logroño

AUTOLOSA
COMPRA-VENTA-CAMBIO
TODA CLASE DE VEHICULOS
Avda. Colón, 22 T 214005

TRACTOR Ebro 160.
TRACTOR Masey Ferguson 135
TRACTOR Super Ebro
TRACTOR Barreiros R.500
TRACTOR Internacional B-414.
TRACTOR Deutz 30 HP
TRACTOR Deutz 40 HP
TRACTOR Internacional D 430.
TRACTOR Ebro 44
TRACTOR Fordson Major
Félix Serrano García General Mola 63 Haro

CAMIONETA a toda prueba, carga 1.500 kg., motor Diesel, bien de precio. Talleres Nogués, en Santo Domingo.

MONTESA, vendo. Oeste, 47, 2.º d. Razón, de 1 a 3.

VENTAS

CULTIVADORES y arados de viña para tractores de todas clases en Talleres Alútiz General Mola 12 Haro

LIQUIDACION. Armario dos puertas, comodín, 2 camas de 90 y mesilla, luna herrajes y somiers 6.600 La Estrella. Valedrúa, 1. Teléfono 223996 Muebles F. Muñoz.

INTERCEPAS-Kirpys automáticos, izquierdos y derechos, para tractor, en Talleres Alútiz. General Mola, 12 Haro Pida demostración

SE VENDE despacho, cocina eléctrica «Edesa», calentador y estufa butano Calvo Sotelo, 10 tercero d

ALFALFA, vendo en rama, de primera calidad, paquet grande y pequeño, informes, José Osés Resano, en Peralta (Navarra). Telf. 75.

PERFUMERIA Petit-París, por reforma, vende estantería, mostrador, dos vitrinas y escaparates a cualquier precio. Razón, Hermanos Moroy, 20

ESCALERAS tijera, varias. Horno, 18.

VENDO todos los muebles de un piso, colchones de lana y la radio. Razón, Marqués de San Nicolás, 32, segundo izquierda, mañanas, de 10 a 1; tardes, 3 a 5.

PLANTONES frutales. Viveros Clavijo. Huesca, 16, cuarto. Teléfono 220525.

UNIVERSAL de 1,60 por 35, motor y regruesador acoplados, tres años uso.

SIERRA de 80, pie curvo, motor 3,8 CV.

CEPILLADORA 1,55 por 35. Precios inmejorables. Vende Evaristo Alonso, en Bañares.

DESPACHO estilo español, barato. General Franco, 50, primero izquierda, tardes.

ALFALFA, vende Moisés Previlla, en Alberite. Teléfono 39.

CADENAS para la nieve en Pérez R. y T. S A M Murrieta 52. Teléfono 222350 Logroño

VARIOS

ALBAÑILERIA Trabajos en general Teléfono 225949

FACILITAMOS trabajo para tejer a domicilio. Garantizamos labor todo el año Enseñanza completa Informes Pino y Amorena, 17 primero izqda

ALBAÑILERIA. Se hacen trabajos y pintura dentro y fuera de la capital. Telf. 221057.

ALBAÑILERIA. Especialidad en tejados con fontanería, garantizados. Telf. 22-10-57.

LOGROÑES - PONTEVEDRA: EL «HINCHA» SE IMPACIENTA

(REPORTAJE GRAFICO DE HERCE)

La euforia, los abrazos y los ánimos. Esto se pone mejor. Arrieta ha conseguido poner las cosas como al principio. Queda mucho partido por delante y las esperanzas no se han perdido. Todo quedaría en eso: en esperanzas. De lo otro, nada de nada. Y el aficionado comienza a morderse las uñas y el puro.

La defensa gallega no dio ninguna facilidad. Segura, sobria, despejó las situaciones a la primera, sin andarse en florituras ni titubeos. Aquí tienen ustedes al lateral Irulegui, que no dejó pasar un solo avance de los rojiblancos. Después se lesionaría y el armazón de Biosca se haría más endeble, facilitando la penetración riojana.

El gol en frío que encajó el Logroñés llenó de nervios a jugadores y público. Desde esos minutos iniciales hasta el final de la primera parte no se dio una a derechas. Después, en el segundo tiempo, el cuadro riojano se lanzó en tromba a conseguir el empate. Ardao —que sustituyó al lesionado Illumbe— despejó las ocasiones de gol. Frechilla incordió una y otra vez, como en esta ocasión.

Arrieta peleó con Irulegui. En uno de esos avances con «melée», el extremo riojano consiguió el tanto de la igualada. Y el público cambió los silbidos y abucheos por aplausos y ánimos. No servirían de mucho. El empate hace perder un punto más. El dispositivo defensivo del Pontevedra. arropando en este momento a su portero, impidió que la cuenta aumentara. Irulegui no se dio por vencido en una ocasión. Y desde el suelo trata de despejar el peligro.