NUEVA RIOJA

Director: JOSE MARIA LOPE TOLEDO

Edita NUEVA RIOJA, S. A. Apdo 28. Dpto. Legal: LO-2. Redacción, Administración y Talleres, Vara de Rey, 66. Teléfono 21-31-00

Número 10.239. Año XXXII. Domingo, 31 de octubre de 1971. 24 páginas. 6 pesetas.

NIXON, CONTRARIADO

EL SENADO U.S.A. CIERRA EL GRIFO

● Es una muestra del descontento con la política exterior actual

(Guy Bueno informa desde Nueva York)

Consecuencias de la entrada de Inglaterra en el MEC

PERJUICIOS (AL SECTOR AGRICOLA)

LONDRES, 30. — (Del corresponsal de "Pyresa", Manuel Adrio, para NUEVA RIOJA)

La aprobación por el Parlamento de Westminster de los términos del acuerdo alcanzado por el Gobierno británico en sus conversaciones con los «Seis», en Bruselas y Luxemburgo, que supone prácticamente el ingreso de Gran Bretaña en el Mercado Común, pone de nuevo de actualidad la situación en que quedarán, a partir de enero de 1973, las exportaciones españolas al Reino Unido, en general más amparadas por las tarifas aduaneras que rigen entre los dos países que por el tratado preferencial firmado entre España y la Comunidad Económica Europea.

Según un estudio de la Cámara de Comercio Española en Londres, el ingreso de estas Islas en el Mercado Común no beneficiará en principio a todas las exportaciones españolas, y en algunos productos —preferentemente los agrícolas— se advertirá un grave perjuicio. Por partidas, la situación puede resumirse así:

Animales vivos y productos del reino animal

Aunque para España las exportaciones de estos productos al mercado británico son relativamente pequeñas y su importancia es, por tanto, menor, la conclusión es que nuestro país deberá superar unas barreras arancelarias superiores a las actuales, puesto que las tasas que aplica la CEE son considerablemente más altas. Los productos más importantes de este grupo son las conservas de pescado y el pescado congelado.

Productos y transformados agrícolas (excepto vinos)

Este es, como mucho, el apartado más importante en el capítulo de las exportaciones españolas al Reino Unido, pues solamente en 1970 supuso el 51 por 100 de nuestras ventas a estas Islas.

Aunque en el tratado preferencial los «Seis» han hecho importantes concesiones a España en productos cítricos, y otras menores en tomates y uvas, los derechos arancelarios comunitarios aplicables a nuestro país por productos agrícolas son, en su conjunto, bastante más elevados que los que actualmente rigen con el Reino Unido Esta es la consecuencia natural de la política marcadamente proteccionista de la Comunidad con respecto a la agricultura.

Vinos

Haciendo referencia exclusivamente a la cuestión arancelaria y dejando a un lado otros aspectos resultantes de la política agraria comunitaria que afectan a este grupo, resulta que los vinos españoles quedarán ampliamente beneficiados con el ingreso del Reino Unido en el Mercado Común, pues el arancel medio británico sobre los vinos de mesa es del 84 por 100, mientras el de la Comunidad es de un 25 por 100.

Materias primas

En este caso, las exportaciones españolas a Gran Bretaña no sufrirán importantes alteraciones en cuanto que la política arancelaria del Mercado Común y la del Reino Unido son muy semejantes. En este apartado se incluyen pieles sin curtir, caucho, fibras textiles en bruto, abonos naturales, minerales metalúrgicos, chatarra y ciertos productos en bruto.

Productos químicos

Los petrolíferos permanecerán prácticamente igual. Por su parte, el aceite de oliva gozará en la Comunidad de una tarifa del 20 por 100, mientras que la británica es del 10. En el aceite de soja, las tasas son de un 15 en ambas partes.

Textiles y confecciones

Si bien se registran ciertas excepciones, en este grupo las ventajas de la tarifa preferencial comunitaria sobre la británica son evidentes Las medidas ponderadas de las tasas de la CEE para hilados, tejidos, artículos textiles y confecciones resultan en su conjunto muy inferiores a las británicas.

ORIENTE MEDIO

PUNTO MUERTO SOBRE SUEZ

JERUSALEN, 30. (Efe-Upi). — El ministro israelí de Asuntos Exteriores, Abba Eban, ha afirmado hoy que, tras siete meses de maniobras diplomáticas, no se ha dado un paso adelante en la cuestión de la reapertura del Canal de Suez.

En una entrevista por radio nacional israelí, Eban manifestó que el acuerdo temporal entre Egipto e Israel sobre la reapertura del Canal, cerrado desde la guerra de Oriente Medio de 1967, se encuentra hoy en el mismo punto que en el pasado mes de abril.

«Desde abril —ha dicho Eban—, el abismo entre las dos partes es ancho y no ha sucedido nada que contribuya a estrecharlo». Añadió, sin embargo, que todavía existen posibilidades de acuerdo.

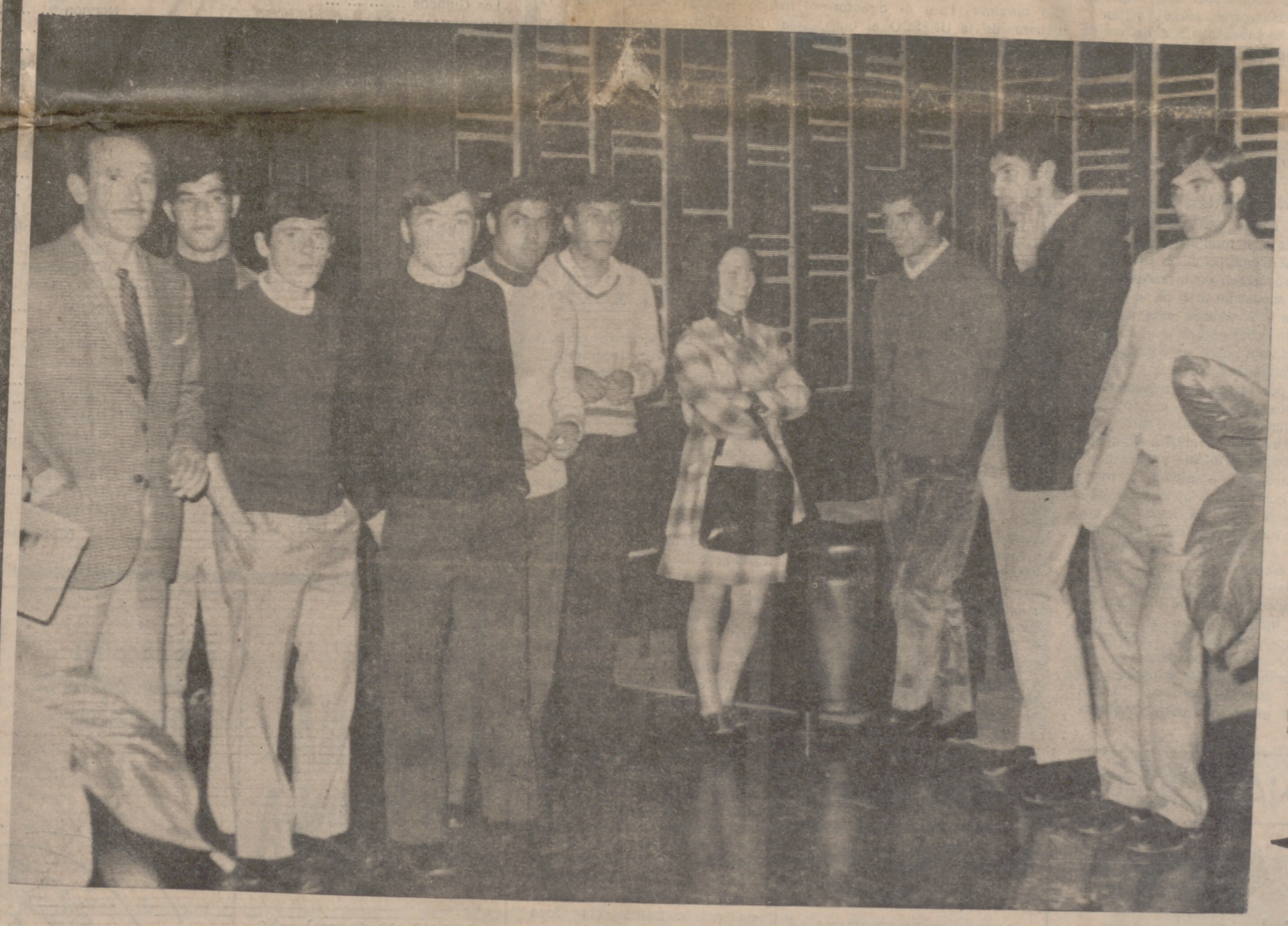

LOS PODERES DEL «LIDER»

Ayer llegó a nuestra ciudad el equipo del Oviedo. Toba viene preocupado, pero deja traslucir la esperanza de llevarse algo. Las características del cuadro ovetense son la fuerza y la compenetración, con un perfecto dispositivo de cierre y ataque en sus líneas. Este es el retrato del «líder». Toba tiene decidida la alineación; de todos modos, se trae a cuatro hombres de «refresco». La moral que da estar en el primero de los lugares también contará. De antemano, Toba viene enseñando la piel de cordero, sin descartar que un punto haría las delicias de todos, sin que el viaje hubiera sido en vano. El interés despertado se cifra en los numerosos aficionados que se han desplazado desde la capital asturiana para animar a los suyos.

El Deportivo tiene hoy una piedra de toque para calibrar sus posibilidades.

(Foto HERCE)

(Información pág. 16)

Jornada insospechada de un cazador riojano

IBA A POR PALOMAS Y MATO CUATRO JABALIES

Fue el viernes, a las seis de la mañana. Don Gerardo Sobrón subía «con la frèsca», porque las madrugadas empiezan ya en las zonas altas a ser invernales, camino de Brieva, desde Anguiano, a la caza de la paloma. Lugar propicio y fecha propicia para abatir un par de docenas de volátiles. Pero el destino le tenía reservada una sorpresa. En lugar de palomas se topó literalmente en la carretera con cuatro jabalíes de pequeño tamaño, quizá hermanos de la misma camada, y al maniobrar con el vehículo para eludirlos los atropelló y mató. Los cuatro jabalíes quedaron en la carretera como un trofeo insospechado de una jornada cinegética... palomera.

Gerardo Sobrón llamó inmediatamente desde el cercano pueblo a la Guardia Civil de Anguiano, dándoles cuenta de las circunstancias en que había acontecido el hecho. Y, en vista de la situación, decidió regalar los jabalíes muertos a las monjas que tienen su casa en el mismo pueblo de los zancos. Suponemos que las monjitas prepararán una buena conserva de «cabeza de jabalí».

RELOJES DE LAS MEJORES MARCAS

MODELOS ESPECIALES DE JOYERIA

TEMA VIVO

LA UNESCO CUMPLE 25 AÑOS

SU LABOR CULTURAL HA CONSEGUIDO MUCHAS METAS

Actualmente una visión retrospectiva de la marcha de los asuntos educativos de la UNESCO permite ver que la matrícula total de alumnos era de poco más de 16 millones en 1050 y que esa cifra es de 54 millones de alumnos de 1970, un aumento neto de 38 millones de alumnos, el equivalente de la población de España.

HISTORIA CULTURAL DE UN CONTINENTE

La verdadera historia de la educación hispanoamericana se prestaría a muchísimas consideraciones, pues de los primeros intentos a favor del desarrollo escolar, las naciones hispanoamericanas pasaron a imaginar y a crear los primeros servicios completos para el planeamiento de la educación y, más tarde, a la vinculación entre la escuela y la vida, de este modo, la educación de aquellos países tiende a un nuevo estilo más funcional y es sin duda la base presente de un progreso cultural, económico y social difícil de apreciar en toda su magnitud. No hay que olvidar que aquel continente de 210 millones de habitantes en 1950 cuenta hoy con 279 millones, la mitad de los cuales no rebasan la edad de los 20 años. Uno de los problemas más acuciantes reside en la falta de capacidad de las economías para asegurar el empleo a la población activa y varias encuestas realizadas en 1967 demuestran que el 60 por ciento de los desocupados son muchachos comprendidos entre los 14 y los 24 años.

Puede afirmarse sin vacilación que ha sido en los países de habla española y portuguesa, por sus proporciones tan colosales, donde la UNESCO descubrió una estrategia mundial para el desarrollo de la educación y sin duda ahí se encuentra el mejor laboratorio de investigación para tratar de conocer las reacciones entre la instrucción pública y el progreso cultural, económico y social, debido a la rapidez de las transformaciones, como son el desarrollo urbano y los programas que se inician en las esferas de la salud, la nutrición y la vivienda en extensos sectores de Hispanoamérica. Esas deficiencias a corregir serán sin duda un gran factor de integración continental, ya que faltan más de 20 millones de viviendas y en determinados países existen grupos étnicos que no han asimilado la cultura y la lengua nacionales, por lo que hay que prever una demanda creciente de educación.

Hombres de Estado y educadores han señalado el defecto principal de la educación hispanoamericana, es decir, una proporción considerable de escuelas incompletas, que imparten dos o tres cursos y por ende la subescolaridad de masas ingentes, sobre todo en las zonas rurales, lo que determina una tasa de escolarización muy débil para el conjunto del continente, pues sólo terminan la instrucción primaria el 30 por ciento de los alumnos que la comenzaron.

REVISION DE LOS SISTEMAS

No ha de extrañar entonces que la casi totalidad de los Estados miembros de la UNESCO se pronuncien en el sentido de una innovación total de la enseñanza y si todavía estamos lejos de haber llegado a un acuerdo general sobre las soluciones, las tendencias actuales se inclinan por la revisión sistemática de los sistemas y no por las pequeñas reformas parciales. Esa revisión se referirá sin duda al contenido mismo y a los propósitos de la educación. Lo mismo ocurre en la concepción del desarrollo. En el momento en que todos los países han admitido su necesidad, los hombres de ciencia comienzan a emitir dudas serias en cuanto a la capacidad humana de un desarrollo indefinido, por el enorme despilfarro de los recursos y la ruptura irreparable de los equilibrios de la naturaleza, de los que la civilización industrial es en gran parte responsabe.

De estas consideraciones resulta obvio que la UNESCO medita intensamente sobre su propio porvenir. Para el director general de la UNESCO el único camino es el de concebir los aspectos morales de nuestra civilización y admitir la idea plena del hombre social. En otras palabras, es urgente llegar a una reorganización de las relaciones internacionales y sobre todo a la difusión universal del saber, a la revisión racional de las formas de intercambios y a una mejor utilización de los recursos con el fin de evitar los peligros de agravación de las iniquidades presentes. «Nuestra civilización —dice el señor René Maheu— ha entrado en una crisis de conciencia, y éste es sin duda un aspecto de las cosas mucho más importante cada día mayor de la educación, la ciencia y la cultura en las políticas y en los programas de desarrollo».

Por lo pronto, la delegación de España, por boca de don Luis Villar Palasí, ministro de Educación y Ciencia, ante la última conferencia general de la UNESCO, propuso un estudio de los métodos de trabajo de la organización encaminados a lograr la participación efectiva de los hombres más responsables en el estudio del programa, en la evaluación de los resultados y en la formulación de una estrategia a largo plazo. Esta idea ha ido ganando terreno y ya en los órganos directivos de la UNESCO se tiende hacia una apertura de la conferencia a los problemas más importantes del mundo contemporáneo, porque la UNESCO tiene que ir a la vanguardia en la iniciativa de nuevos caminos para el adelanto de la educación, la ciencia y la cultura.

La celebración del XXV aniversario es ante todo el signo de una voluntad decidida para revitalizar la Institución.

PYRESA
ENRIQUE LABORDE
(París)

ECONOMIA

LA BOLSA, RESUMEN SEMANAL

MADRID

	22—10	29—10
BANCOS		
López Quesada	813,—	827,—
Central	977,—	998,—
Banesto	728,—	744,—
Exterior de España	372,—	370,—
Hispano Americano ...	773,—	785,—
Ibérico	700,—	707,—
Mercantil e Industrial ...	814,—	
Santander	833,—	847,—
MONOPOLIOS		
Campsa	358,—	366,—
Tabacalera, S. A.	366,—	372,—
TELEFONIA Y RADIO		
Marconi		153,—
Telefónica	275,—	285,—
ELECTRICIDAD		
Electra de Viesgo	222,—	228,—
Eléctrica de Langreo ...	218,—	222,—
Eléctricas Leonesas ...	110,—	
Reunidas de Zaragoza...	94,50	93,—
Fecsa de 1.000	233,—	237,75
Fecsa de 5.000	233,—	236,75
Fenosa	162,50	165,—
H. del Cantábrico	223,—	223,—
Hidrola	238,—	245,—
Iberduero	287,50	293,—
Saltos del Nansa		154,—
Sevillana	232,50	241,—
Madrileña	216,50	222,50
SIDEROMETALURGICAS Y DE CONSTRUCCIONES METALICAS		
Altos Hornos	95,75	98,50
Duro-Felguera	67,—	71,—
Santa Ana	87,—	89,—
Acumulador Tudor	587,—	592,—
Aux. Ferrocarriles		116,50
Fasa	200,—	202,—
Material y Cons.	118,—	121,—
Nueva Montaña	82,—	85,—
MINERAS		
Los Guindos		161,—
INMOBILIARIAS		
Dragados	560,—	594,—
Hidrocivil		40,—
Urbis	272,—	275,—
CEMENTO		
Portland Valderrivas ...	425,—	
Valenciana Cementos ...	427,—	431,—
ALIMENTACION		
Ebro	661,—	669,—
El Aguila	285,—	285,—
General Azucarera	137,—	140,—
QUIMICAS		
Cros	177,—	184,—
Industrias Aragonesas...	200,—	202,—
Española de Petróleos...	370,—	378,—
U. E. de Explosivos	245,—	246,50
INVERSION MOBILIARIA		
Cartisa	411,—	420,—
General de Inversiones		618,—
Insa		171,—
Valores Mobiliarios ...	129,—	137,—
Invatisa	220,—	222,—
VARIOS		
Cristalería de 1.000		784,—
Galerías Preciados	314,—	314,—
El Fénix	648,—	658,—
Metropolitano	198,50	204,—
Sniace	148,—	145,—
Trasmediterránea	203,—	212,—

BARCELONA

Campsa	275,—	284,—
Banesto	272,—	740,—
Aguas de Valencia		300,—
Catalana de Gas	232,—	239,50
Fecsa de 1.000	232,—	239,50
Fecsa de 5.000		233,—
Aguas de Barcelona ...	273,—	280,—
H. Cataluña	206,—	215,—
Hidrola	236,—	244,—
Iberduero	289,—	295,—
Sevillana	460,—	470,—
Cros	179,—	182,—
Industrias Aragonesas...	199,—	200,—
Española de Petróleos...	365,—	376,—
Aux. de la Construcción	220,—	225,—
Dragados	561,—	595,—
Fomento de Obras	450,—	449,—
Portland Asland, ord. ...	375,—	380,—
Elementos de Transp. ...		80,—
Terrestre y Marítima ...		175,—
Motor Ibérica	152,—	156,—
Siemens	110,—	
General Azucarera	139,—	142,—
Industrias Agrícolas ...	282,—	288,—
La Seda de Barcelona ...	470,—	484,—
Tabacos	135,—	133,—
Trasatlántica	50,—	48,—
Trasmediterránea	204,—	212,—
Urbanizaciones y T. ...	162,—	170,—

BILBAO

Banco de Bilbao...	976,—	996,—
Central	872,—	882,—
Banesto	729,—	740,—
Guipuzcoano	770,—	782,—
Hispano	775,—	780,—
Vizcaya	797,—	805,—
Aurora, S. A.	1.930,—	1.950,—
Bilbao, S. A.	605,—	
La Polar, S. A.	860,—	875,—
Electra de Viesgo	221,50	225,—
Reunidas de Zaragoza...	94,—	98,50
Hidrola	328,—	243,50
Iberduero	288,—	292,50
Nervión	245,—	
Aznar	115,—	
Bilbaína	245,—	
Altos Hornos	96,50	99,—
Duro-Felguera	67,—	70,—
Babcock-Wilcox	81,—	83,—
Echevarría	135,—	
Santa Bárbara		66,—
Unión Cerrajera		119,—
Aviaco		175,—
Nicas	164,—	168,—
Sefanitro		158,—
Pap. Española	129,—	139,—
Telefónica	275,—	282,50
FONDOS DE INVERSION MOBILIARIA		
Inespa	502,43	508,03
Inrenta	1.357,72	
Ahorrofondo		1.440 46
Suma	1.102,45	
Fontisa		903,58
Gesta	817,72	838,28
Gesteval	87,92	
Fondonorte	92,40	
DERECHOS		
Telefónica	162,25	172,—
U. Eléctrica	68,50	71,—
Finanzauto	239,—	239,—

(Cotizaciones facilitadas por BANESTO)

EDICTO

DON EMILIO MOLINS GUERRERO, JUEZ DE PRIMERA INSTANCIA DE CALAHORRA Y SU PARTIDO.

HAGO SABER: Que en este Juzgado y con el número 105/71, se tramita expediente de declaración de herederos abintestato por fallecimiento de DON ANDRES RUIZ PEREZ, natural y vecino que fue de Alfaro, ocurrido en dicha villa el 28 de noviembre de 1969, en estado de casado con María Férez Bermejo, de cuyo matrimonio no ha quedado sucesión alguna, instando la declaración la sobrina carnal del causante DOÑA CARMEN RUIZ BAÑOS, mayor de edad, casada con don César Carbonell Fraile, vecina de Alfaro, a favor de doña Isabel Ruiz Pérez, por derecho propio; Luis, Felisa, María-Jesús, Isabel, Rosario y Beatriz RUIZ DEL SOTILLO RUIZ, en representación de la madre de los mismos y hermana del causante doña Estefanía Ruiz Pérez; Lorenzo y Pilar RUIZ CHAVARRI, en representación del padre de los mismos y hermano del causante, don José Ruiz Pérez; y Daniel, Carmen y María Luisa RUIZ RAMOS, en representación de su padre y hermano del causante, don Eugenio Ruiz Pérez; ello sin perjuicio de la cuota vidual usufructuaria perteneciente a la viuda del causante, doña María Pérez Bermejo; habiéndose señalado como cuantía de la herencia la de VEINTICINCO MIL PESETAS, y en virtud de lo acordado, se hace saber la muerte sin testar del causante, nombres y grado del parentesco de quienes reclaman la herencia y llamando a cuantas personas se crean con igual o mejor derecho, para que puedan reclamarlo ante este Juzgado, dentro del término de TREINTA DIAS.

DADO en Calahorra, quince de octubre de mil novecientos setenta y uno.

El Secretario Judicial,
JULIO UYARRA EGUILUZ

LA GASOLINA NO SUBIRA

MADRID, 30 (Pyresa).—«No aumentará el precio de la gasolina», ha afirmado el director general de la Compañía Arrendataria de Petróleos, don Bernardo López Majano, en unas declaraciones realizadas a «Solidaridad Nacional», desmintiendo categóricamente los rumores que habían circulado sobre una posible subida del precio de dicho combustible.

CALMANTE
VITAMINADO
PEREZ GIMENEZ
la tableta que da bienestar

utilice la abonadora pendular

pregunte... pregunte a su vecino...

Vicon
COMERCIAL VICO
Ricardo Cortés, 12
PALENCIA

DISTRIBUIDOR para la provincia de LOGROÑO
J. PEREA y V. FDEZ. PINEDO
Avda. Portugal, 11. - Telf. 215163

ANUNCIOS FINANCIEROS

Banco Hispano Americano
Madrid

DIVIDENDO PASIVO

El Consejo de Administración de este Banco, en uso de la facultad que le reconoce el artículo 12 de los Estatutos, ha acordado pedir a los señores accionistas, como dividendo pasivo, el 50 por 100 restante del valor nominal de las acciones nuevas números 11.392.501 a 12.531.750, o sea, doscientas cincuenta pesetas por acción.

El pago de este dividendo deberá efectuarse desde el día 15 de noviembre al 15 de diciembre próximos, ambos inclusive, lo que se hace saber a los señores accionistas por medio de anuncios publicados en el «Boletín Oficial del Estado» y en los periódicos de mayor circulación, con el fin de que puedan efectuar este desembolso, dentro de las fechas indicadas, en las Oficinas centrales de este Banco, en las de cualquiera de sus sucursales y en las Centrales de los Bancos de San Sebastián, Herrero y de Gijón. Al hacer el pago se presentarán los correspondientes extractos de inscripción de las acciones para que en ellos se haga constar que con este desembolso queda pagada la totalidad del valor nominal de las acciones, recordando a los señores accionistas lo prevenido en el artículo 13 de los Estatutos respecto a la demora en el pago de los dividendos pasivos.

Este cincuenta por ciento participará en los beneficios sociales a partir del día primero de enero de mil novecientos setenta y dos.

Madrid, 29 de octubre de 1971. - El Secretario General. — MANUEL OTERO TORRES

ANUNCIOS OFICIALES

Excmo. Ayuntamiento de Logroño

PADRON DE BENEFICENCIA

En virtud de lo dispuesto en el artículo 8.º de la Ordenanza Sanitaria de esta localidad y lo preceptuado en el artículo 61 del Reglamento de 27 de noviembre de 1953, se hace pública la determinación municipal de apertura de plazo para solicitudes de inclusión en el PADRON DE BENEFICENCIA para el próximo año 1972.

El plazo de recepción de instancias, que habrán de ser presentadas en el Negociado de Beneficencia y Sanidad de este Ayuntamiento, expirará el próximo día QUINCE DE NOVIEMBRE, a las trece horas rechazándose por consiguiente las que fueren presentadas fuera del plazo indicado, sin perjuicio de que, posteriormente, pudieran ser tomadas en consideración en los apéndices que fuesen confeccionados.

Lo que se hace público para general conocimiento.

Logroño, 27 de octubre 1971.

El Alcalde

Cartas desde Madrid

Las convocatorias electorales

El pasado día 24 se celebraron en Madrid, al igual que en el resto de España, las elecciones de consejeros nacionales por representación provincial, grupo que, junto a los cuarenta designados por el Jefe Nacional del Movimiento, los representantes de las entidades básicas, Familia, Municipio y Sindicato, y los seis que propone el vicepresidente del Consejo entre personas de reconocidos servicios y méritos, forman la Alta Cámara Política de la nación.

La configuración provincial de Madrid exige también que en el Consejo Nacional figure un representante de la provincia. Por ello, este mismo día intervinieron en votación los compromisarios de los ciento ochenta y cinco Consejos Locales que forman la organización política del Movimiento. Figuraban como candidatos únicamente dos personas; aquí no se había dado el caso de otras provincias de candidato único, bien porque no hubiera habido otras presentaciones o porque antes de la elección se hubiera retirado el contrario

Se presentaban José Martínez Emperador, que había dimitido de su cargo de subjefe provincial del Movimiento seis meses antes para presentarse a la elección, y Rafael Romero Pérez, que, en su propaganda electoral se presentaba como hombre nuevo en la política, lleno de ideas al respecto. Desde el primer momento se vio que la voluntad de los electores era clara y determinante: de seiscientos uno compromisarios, quinientos cuarenta y ocho votaron por el anterior consejero, dieciséis por Romero y nueve votos se manifestaron en blanco, aparte de las abstenciones.

El caso de Martínez Emperador en Madrid nos viene a demostrar, una vez más, la teoría que reiteradamente hemos expuesto desde las páginas de NUEVA RIOJA. Con todos los defectos que se quiera, las convocatorias electorales tienen un marcado sentir popular, y, pese a las presiones que pudieran suscitarse, casi siempre salen triunfantes aquellos que algo tienen que decir y que han mostrado su preocupación por la causa y por las inquietudes de sus electores. Durante cuatro años, el tiempo que ha durado la legislatura, el candidato triunfante ha trabajado sin descanso en pro de los pueblos y de sus habitantes. Como él decía, en una intervención pública, conocía por su nombre y apellido a casi todos los habitantes de los Municipios; todos eran sus amigos y casi todos con él habían tenido una relación.

Pero esto que pudiera ser expresión únicamente de una aquiescencia popular, sin más méritos, se le une el que Martínez Emperador representa antes que nada una mentalidad abierta y puesta al día que, sin renunciar para nada a lo que constituye el repertorio fundamental de la Falange y del Movimiento, se esfuerza con su aportación personal en encontrar nuevas vías de convivencia, de democracia y de representación no sólo en el terreno de las ideas, sino de la práctica.

Quienes estamos por razón de vocación y de oficio atentos y expectantes a la realidad política española, tenemos muy presentes sus pasadas intervenciones en la Prensa, en actos públicos en las asambleas comarcales del Movimiento, en las Cortes y en el propio Consejo Nacional. La claridad de sus exposiciones y su ejecutoria personal y política ha sido el mayor acicate, estamos seguros, para un triunfo tan concluyente y rotundo.

ANDRES BLANCH

Corazonada

Pasaba junto a una Administración de Lotería. Lo cierto es que no había pensado «antes» adquirir un sólo décimo. Pero, frente a la fachada pregonera de premios felices, tuve una corazonada y compré varios. Hace apenas unas semanas. No me hice rico, no. Pero sí gocé un leve «pellizco» de la fortuna. Lo suficiente para llenar de gasolina el depósito de mis ilusiones posibles

A todos nos ha sucedido alguna vez, y quiera Dios que sigamos por el mismo camino. Hay quien no piensa presentarse al examen de una asignatura porque apenas conoce unas muy pocas lecciones; pero tiene la corazonada, se examina y aprueba. Otros, no aficionados a la pintura, en virtud de su corazonada más oportuna, compran un cuadro y, al cabo de unos meses, comprueban que se ha revalorizado de forma notoria y notable. En todo nuestro quehacer cotidiano puede presentarse la corazonada resolutoria. Pero en ninguna parcela se muestra tan frecuente como en ésta de la Lotería.

El español siente la Lotería como algo propio. No se trata ya de un simple juego, ni de una presunta estocada al cuerpo inmaterial del azar, sino de una parte de nosotros mismos, de nuestro quehacer habitual. En la agenda de la mayoría podemos leer conceptos tales como «hacer análisis», «visitar médico», «prueba sastre», «cobrar cheque», poner giro a...», «entradas cine», «llamar a don...», «comprar zapatos», «peluquería», y, junto a ellos y otros muchos similares, «sacar lotería».

La ilusión se mantiene viva en todo el año. Participan unos en la totalidad de los sorteos y se reservan otros para los extraordinarios. Pero mantenemos íntegro nuestro ánimo de intervenir, de no quedarnos «fuera» de una posibilidad que sabemos segura para muchos. Pasan las semanas, los meses. ¿Hubo suerte? ¿No? Pues nadie da un paso atrás. Todos seguimos adelante con una fe redoblada y fortalecida. Algún día...

Aquí sí que se hace realidad la máxima de Courbertin, y «lo importante no es ganar, sino participar». ¿Que además hay lluvia de pesetas para nosotros? Miel sobre hojuelas. ¿Que ni la «pedrea»? Es lo mismo, exactamente lo mismo, porque continuaremos fieles a una verdadera costumbre social, a un auténtico uso comunitario, a una decidida voluntad de mantener abierta una cita permanente con la suerte.

La Lotería, bien lo sabemos, puede resolver lo insoluble, cambiar con un simple giro de sus bombos sonrosados, musicales y alegres, toda la geografía cotidiana de nuestra existencia. Y buscamos que el sueño se convierta en realidad. A quien no le toca nunca, con absoluta seguridad, es a quienes no juegan jamás. Por eso queremos no pertenecer a esa minoría y mantener de par en par la puerta de la esperanza. He mirado por encima el calendario de los próximos sorteos, hasta el de Navidad, y, muy dentro, he sentido el latir acelerado de una corazonada más. ¿Acaso usted no la siente?

(PYRESA)

Los pobres claman

Un artículo de E. Velasco, S. J.

«Si quieres la paz, trabaja por la justicia». Bonito lema. Lo será para la V jornada mundial de la paz. Para el día 1 de enero de 1972. Estupendo. ¿Hemos pensado cómo y dónde podemos actuar? Hay mucho que hacer y en todos los sentidos. Y muchos, de arenas forman un montón y es necesario ese esfuerzo. Debemos pensar en nosotros y en nuestros hijos y en la Humanidad.

Concretamente, en España el problema de la enseñanza. Es un problema de justicia. Un problema urgente. Se trata del futuro de nuestros hijos, de España.

Problemas de libertad de enseñanza, de subvenciones estatales a colegios privados, de economía de padres de familia y de colegios, de enseñanza profesional, universitaria... la labor docente de la Iglesia con los económicamente débiles...

La polémica de la Prensa en este sentido es dualista. Los defensores acérrimos de todo lo oficial y los que defienden sus derechos como ciudadanos, como españoles... que no desean ni pueden ver bien tanta ingerencia. ¿Razón? Porque se ven privados de unos derechos inalienables.

Recomendamos a los católicos un libro: «Proceso a la enseñanza privada». Está un poco atrasado en datos. Pero agravando el problema planteado allí, nos ponemos en línea.

Existe otro libro: «Ley general de educación» (espíritu y realidad de la reforma educativa española). Lástima que sólo sea expositivo. Necesita crítica y señalar las posibles limitaciones y fallos prácticos...

Creo que ahora que el Sínodo de Obispos está poniendo puntos sobre las íes en materia de justicia, un punto muy fuerte sería el de la subvención de los Estados a los colegios privados. Así, los padres económicamente débiles podrían enviar a sus hijos a los colegios que ellos creyesen oportunos y no simplemente a los oficiales. Además, los padres, cuyos hijos están en colegios privados, no tendrían por qué desembolsar sumas por sus hijos y por los de otros. El erario nacional es de todos los españoles y no sólo de unos cuantos.

Comprendemos que la demanda de enseñanza, actual necesidad social y psicológica, trae un aumento de gastos educativos a nivel familiar y nacional. Por eso, nos alegramos de los beneficios que en materia educativa se concede a familias numerosas. Serán casi 286.000 familias las que verán aliviado su presupuesto. Lo que optamos porque esto se extienda a todas las familias y a corto plazo. Pero sin recargar a los colegios privados, sino poniéndoles en igualdad de condiciones a los oficiales, total que desempeñen las mismas funciones sociales

Esa sería la única forma de no conculcar los derechos elementales de las familias y de los individuos.

Esta gratitud se palpa más en la enseñanza profesional que en la básica. No nos parece muy justo. ¿No será que buscamos sólo obreros especializados? ¿No necesitamos otro tipo de cerebros de los que escaseamos?

Esos beneficios recaen en toda clase de tareas académicas y administrativas Incluso en libros editados por el Estado. ¿No debería existir un control mayor en los precios de libros editados por otras editoriales? ¿No debería procurarse mayor pedagogía y no simple favoritismo en la edición de muchos libros más o menos oficiales?

Caigamos en la cuenta de que los estudios se realizan desde edad pre escolar hasta la universitaria e investigadora

Si la ayuda fuese eficaz, las familias numerosas verían reducidos sus gastos desde los hijos pequeños a los mayores... Y desde luego sería muy importante tener presente esas pensiones a determinados colegios mayores, colegios dedicados sólo a ricos o a determinados pensamientos. Y eso trae el peligro de ciertas discriminaciones sociales dentro de los ámbitos estudiantiles y universitarios.

Aquí la voz de la gente económicamente débil grita demasiado. Sus hijos, a veces se ven frustrados; les falta apoyo, pues no pertenecen a determinados círculos sociales y estudiantiles No se acaba de comprender que necesitamos cabeza y afanes de trabajo.

Sí; apoyamos que los estudiantes de familias numerosas puedan entrar, con preferencia, en los colegios del Estado y en las escuelas hogar y otros centros similares. Pero, ¿no se crean esas diferencias que conviene evitar? ¿Por qué esos colegios mayores sólo para determinadas clases? ¿Es formativo? ¿No es discriminativo?

Debiera no sólo mirarse a ser hijo de familia numerosa, sino al rendimiento escolar. Porque muchos alumnos trabajadores y aplicados se quedan fuera por no pertenecer a familia numerosa. Eso no es justo.

La ley quiere aliviar las cargas económicas de las familias numerosas. Comprendemos que las ayudas no son grandes. No hay medios en el Estado. Esto debiera hacer pensar a muchos españoles. Debieran ellos no pedir esas ayudas y dejárselas a otros más necesitados y mejores

Los pobres claman desde los centros de estudios, y el Sínodo de Obispos nos habla de justicia. Los católicos tenemos mucho que pensar en estos puntos. Meditación auténticamente evangélica y cristiana y humana.

TIEMPO DE OPINION

Educación económica

«Una de las preocupaciones de la Iglesia post-conciliar está siendo la búsqueda de modos prácticos y viables para que de hecho sean los fieles quienes la sostengan económicamente. El Concilio Vaticano II no planteó directamente el estudio del sistema económico de la Iglesia. Sin embargo, de la doctrina conciliar sobre la Iglesia, sacerdotes, fieles y pueblo de Dios, se deducen principios riquísimos para que la obtención de los medios materiales brote espontáneamente de la conciencia solidaria de quienes son y se sienten Iglesia.

Es evidente que hasta que se logre crear una nueva mentalidad en nuestro pueblo, de hecho no se podrán suprimir ni los aranceles ni otros medios de ayuda o colectas con los que actualmente la Iglesia procura recabar los recursos económicos imprescindibles para sus necesidades.

La Iglesia, en el mundo de hoy, está dispuesta a continuar dando el testimonio de pobreza a que le obliga su compromiso con Cristo, y a este respecto es justo esperar criterios y orientaciones del Sínodo episcopal. Los recursos materiales tienen que brotar de la autenticidad y convicción de quienes son y se llaman cristianos.

Con respecto a nuestro país, tiene que desaparecer la convicción de que el problema económico de la Iglesia está resuelto. La mísera aportación de muchos fieles en las colectas nos habla de lo mucho que queda por hacer en la educación económica de nuestro pueblo».

(«Ecclesia»)

Procurar contener

Cuando en nuestro país se disparan los precios, y esto ocurre, por desgracia, con harta frecuencia, voces responsables de la Administración suelen decir «que la elevación de los precios se ha producido injustamente». Hace muy pocos días ha empleado esta misma frase el comisario general de Abastecimientos y Transportes, señor García de Andoain, en unas declaraciones hechas a los medios de información en Vitoria. Y ha añadido: «En este otoño procuraremos contener los precios. Y vamos a lanzar una fuerte campaña destinada al consumo de productos básicos». Francamente, las manifestaciones del señor García Andoain no han dado claridad al problema que tan agudamente se ha planteado durante los últimos meses, en los que la elevación general de precios ha alcanzado niveles por encima de los índices a que ya estamos acostumbrados. El verano de 1971 ha sido algo así como un ramalazo que deja huella profunda en la economía de quienes sólo cuentan, para hacer frente a la vida, con las rentas del trabajo Y en esta circunstancia estamos, como es lógico, quienes constituimos la base más firme de la economía y de la producción: los trabajadores.

No pueden convencernos en modo alguno las manifestaciones del señor García Andoain, repetimos, porque en ellas no se advierte ninguna actitud concreta frente al delicado problema de los precios disparados; sólo esa vaga e imprecisa afirmación de que «procuraremos» contener los precios, al tiempo que habla de daños causados por la climatología en las producciones agrarias, como los garbanzos, la uva y otros productos. «Por esto se han disparado injustamente los precios», ha dicho el comisario general de Abastecimientos y Transportes. Nos llena de confusión y de dudas esta interpretación de unos hechos el de la subida de precios que tanto preocupan al país y tan de cerca, por su incidencia, dañan débil economía doméstica de los españoles»

(De «Acción Sindicalista»)

GUERRA A LA VISTA

Sobre la tragedia y el peligro universal que representa la guerra en la Península de Indochina, guerra que languidece por las claudicaciones americanas y el agotamiento de los antagonistas, he aquí que asoma ahora esa aguda amenaza de la guerra entre India, y Pakistán, que podría hacer revivir a la Indochina y que además, y sobre todo, podría también poner sobre las armas a todo el continente asiático, fabuloso botín para algunos, para la URSS y la China comunista, entro otros; botín y posiciones estratégicas capaces de justificar un choque mayor en el que todo el mundo puede ser envuelto.

Ya hemos dicho muchas veces cómo, sobre las grandes maniobras políticas y estratégicas de los grandes poderes, actúan, con harta frecuencia irresponsablemente, los poderes menores, los que sintiéndose respaldados, y ahogados por sus problemas interiores, se precipitan a destiempo poniendo en un brete a sus protectores: los cuales, muchas veces, sin querer llegar hasta el fin de las maniobras, se ven forzados a actuar, y eso es lo peor, sin saber hasta dónde. Ahora, en estas graves jornadas de la política internacional, cuando los tres colosos juegan a la diplomacia nixoniana, es muy posible que todo se lo lleve el viento, un viento que puede ser de paz, si la India y el Pakistán, pequeños poderes con gigantescos cuerpos, no saben frenar a tiempo sus ímpetus bélicos, sus odios de siglos, sus pugnas religiosas, que en el fondo pretenden ocultar sus fracasos e incapacidades para transformar las independencias prematuras en eficiencia y progreso.

Por lo pronto, lo cual es un mal principio, ya han empezado los duelos de artillería y los bombardeos aéreos y, sobre todo, que es lo más peligroso ya los medios informativos se desbordan, en sus páginas privilegiadas, prodigando los relatos dolorosos, en los que ocupan principal papel las muertes de mujeres y niños, los incendios de hospitales y asilos; toda esa literatura de circunstancias que desata las pasiones, que ahoga la realidad y que, como siempre ha ocurrido desgraciadamente, facilita el desencadenamiento bélico en lugar de propiciar las fórmulas de paz y arreglo. El mal camino, el que conduce a la guerra, se ha iniciado ya con todas las conocidas estridencias.

actualidad

ALFARO

Don Manuel Navajas tendrá su calle

ALFARO. — (De nuestro corresponsal, González Vicente).

Nuevamente con ustedes tras un lapso de tiempo motivado por cuestiones personales que no vienen al caso. Nuevamente al pie del cañón para ofrecerles a ustedes, con la continuidad que la actualidad alfareña lo permita, todas aquellas noticias que sean susceptibles de ser dadas a conocer no sólo dentro de nuestra ciudad, sino también cara al exterior, pues sabemos son muchos los riojanos y de otras provincias que se interesan por nuestro diario acontecer.

Para comenzar esta nueva etapa de nuestra vida de corresponsal, nada mejor que entonar la canción del agradecimiento, algo tardío, mucho diría yo, hacia un hombre ya fallecido, que mientras estuvo entre nosotros llevó el timón de la nave alfareña nada menos que durante veinte años.

No es nuestra misión ni está en nuestro ánimo juzgar si don Manuel Navajas hizo mucho o poco. Por otra parte, en esa época nuestra edad era la llamada escolar. Pero se nos antoja que veinte años son muchos años de indudables trabajos, de sacrificios sin fin, que unas veces se ven compensados con éxitos relumbrantes y otras, ley de vida, se quedan en nada. En ambos casos, la intención es la que cuenta, porque nadie es infalible.

La noticia salió de la siguiente fuente:

REUNION DEL CONSEJO LOCAL DEL MOVIMIENTO

Para perfilar los actos conmemorativos del 38 aniversario de la fundación de Falange Española, se reunió en sesión plenaria extraordinaria el Consejo Local del Movimiento en los salones de la Delegación Local de la Juventud. A dicho acto asistieron la totalidad de los consejeros, y tras ser leído por el vicepresidente del Consejo, don Antonio Martínez Pérez, sendo libreto explicativo de la efemérides que se celebra, se entró a tratar varios asuntos, que fueron los siguientes:

CONMEMORACION DEL 38 ANIVERSARIO DE FALANGE ESPAÑOLA

A este fin se organiza para el día 29 (anteayer) sendo acto político en los salones de la «Abadía», en el que será explicada por un consejero provincial la fecha y significado actual de la fundación de Falange Española.

DEDICACION DE UNA CALLE A DON MANUEL NAVAJAS

Don Félix Arbizu Lestau dio cuenta de cómo el Ayuntamiento alfareño, en su última sesión plenaria, había adoptado el acuerdo de dedicar una de las calles alfareñas a don Manuel Navajas, alcalde que fue de nuestra ciudad por espacio de veinte años.

El Consejo acepta complacido la idea, y tras exponerse que la calle en cuestión será la actualmente llamada de Octavio de Toledo, se pasa a discutir la conveniencia de la mejor fecha posible. Se llega a la conclusión de que sea el próximo día 20 de noviembre, aniversario de la muerte de José Antonio, por creerse deben enlazar las dos razones, lo del sacrificio del fundador de la Falange y la del homenaje al primer jefe local que tuvo Alfaro. En su día daremos a conocer los detalles de este acto.

MEJORAS EN EL MONOLITO DE LOS CAIDOS

Por algunos consejeros, recogiendo el sentir de la población, se manifiesta la necesidad de proceder al adecentamiento del monolito de los Caídos. Se toma el acuerdo de que sean nuevamente pintados los rótulos de los nombres de los Caídos inscritos.

ROTULO DE LA IGLESIA DE SAN MIGUEL

Igualmente se da cuenta del denigrante estado en que se encuentra el rótulo que figura en la fachada de la iglesia de San Miguel Arcángel, con el nombre de José Antonio Primo de Rivera. Se acuerda pedir el oportuno permiso a la autoridad eclesiástica para proceder a su limpieza o cambio por otro nuevo si fuera necesario.

DON MAURICIO ULARQUI DISERTO SOBRE LA FALANGE

En los locales de la abadía, sala de reuniones de la juventud alfareña, tuvo lugar el día 29 del corriente un acto político con motivo del 38 aniversario de la fundación de Falange Española.

Disertó sobre el tema el consejero provincial don Mauricio Ularqui Larrea, quien fue presentado por el consejero local don Antonio Martínez Pérez.

Tomada la palabra, el señor Ularqui Larrea fue explicando cómo José Antonio alzó en su día la bandera de transformación de la Patria, ante una España llena de pesimismo.

Cómo en los tiempos actuales seguimos encontrando en José Antonio dos dimensiones: calidad histórica y política. De un lado una doctrina política; de otro, un alto ejemplo de moral. Efectivamente, los tres años de vida pública del fundador de Falange fueron un acto permanente de servicio, culminando con el ofrecimiento de la propia vida.

Don Mauricio Ularqui hizo hincapié en la necesidad de la unidad entre todos los españoles, ya que sólo en ella reside la grandeza y la libertad. Con tales principios se encauzó el actual Estado español, que ha culminado con la sin par obra de Franco.

Al finalizar su disertación, el conferenciante fue muy ovacionado por los numerosos concurrentes que llenaron el local estando muchos de ellos incluso de pie.

El himno del «Cara al Sol» puso digno broche final a un acto que por su significado dentro de la vida nacional podemos definir como de transcendental.

(Foto Sánchez)

ARNEDO

ACTUALIDAD DOMINGUERA

ARNEDO. — (De nuestro corresponsal, Paco Portillo).

En tocante a lo religioso, ninguna novedad; todo como es un domingo cualquiera en misas y horarios.

En cuestión deportiva, el Arnedo titular se desplaza a Nájera y el Juvenil a Logroño. Así que en Planarresano no se celebrará ningún partido de fútbol.

BAILE

En las tres salas de fiestas, de ocho a once de la noche, con conjuntos musicales y discotecas.

CINE

En los Cines Cervantes, Celso Díaz y Nuevo Cinema se proyectarán las películas:

«Chiflados del espacio» (infantil)), «El mayor mujeriego» y «Mujercitas».

ESTABLECIMIENTOS DE GUARDIA

Panaderías: Don Antonio Robles de Blas, en la calle de los Giles, y don Jesús Ruiz de la Torre, en la del General Sanjurjo.

Farmacia: Doña María Victoria Rincón, en el Paseo del General Franco.

MAÑANA, FESTIVIDAD DE TODOS LOS SANTOS

Información religiosa

Las misas, con el mismo horario de todos los domingos. El Rosario, por la tarde, será en Santo Tomás, a las cuatro y media, y en San Cosme, a las cinco y media.

Habrá baile en las salas de fiesta, como de costumbre.

Cine

En las Cines Cervantes, Celso Díaz y Nuevo Cinema se proyectarán las películas:

«Eva en la selva» (infantil), «Atrapado» y «Mogambo».

Fútbol

Como ya se anunció, hoy tendrá lugar el sensacional encuentro entre los veteranos del Atlético de Bilbao (viejas glorias) y el C. D. Arnedo. Puede calificarse de acontecimiento futbolístico, ya que no se presenta una de estas oportunidades de ver buen fútbol más que muy de tarde en tarde y por circunstancias especiales.

Las panaderías estarán todas abiertas.

La farmacia de guardia será la de don Paulino Jiménez, en la Glorieta de Celso Díaz.

OLLAURI

Enlace Martínez-Pérez

OLLAURI. — (De nuestra corresponsal, Mari Carmen López Davalillo).

Se celebró el enlace matrimonial de la señorita María Pilar Pérez Arnáez y don Jesús Martínez Cuevas, que fueron apadrinados por su padre y hermana, respectivamente. Finalizada la ceremonia, los invitados fueron obsequiados con un banquete en Haro, tras el cual los nuevos esposos salieron en viaje de luna de miel para fijar, a su término, su residencia en Barcelona.

DIA DEL DOMUND

Se celebró el «Día de las Misiones» con gran animación por parte de los niños de las escuelas, que ya desde el principio de la mañana salieron con sus huchas por las calles pidiendo donativos. Todos respondieron con generosidad.

DEFUNCION

Falleció don Emiliano García Ruiz. Su muerte ha causado sorpresa por llevar pocos días enfermo. A su entierro asistieron numerosas personas de la localidad y forasteros.

Reciban sus familiares nuestro más sentido pésame.

SABECO SUPERMERCADOS

Especialistas en alimentación

MAÑANA, SU SUPERMERCADO ESTARA

ABIERTO DE NUEVE A UNA y MEDIA

PARA SU MEJOR SERVICIO

SABECO SUPERMERCADOS

Especialistas en alimentación

PROMOCION
del 1 al 15 de NOVIEMBRE

Azúcar SUCRAM 1 K.	16,50	Tulipán 250 grs.	14,70
Chocolate leche LOYOLA 150 grs.	8,20	Bonito en Aceite GARAVILLA 180 grs.	11,50
KAS Naranja y Limón 1 L.	9,90	Aceite de Girasol ELOSUA 1 L.	35,50
Gaseosa KONGA 1 L.	4,—	Guisantes TREVIJANO 250 grs.	6,20
Cerveza EL AGUILA 1/5 L.	2,90	Chocolate almendrado LOYOLA 150 grs.	8,20
Melocotón en Almíbar ½ K.	8,50	Sardinas en aceite 180 grs.	7,80
Tallos de Espárragos ½ K.	8,90	Queso Manchego 100 grs.	9,60
Salchichón KILIKI 100 grs.	7,80		
		Jabón GAL 4 Pastillas	11,80
Jabón LUX	11,20	Colonia Lavanda Inglesa 1 L.	39,-
Maquillaje GEMEY grande	50,50	Lápiz de Labios MARGARET ASTOR	29,-
Champú 1 L. Extra	14,90	Tambores COLON 5 Kilos	180,-
MISTOL Vajillas 1 L.	16,50	Papel Higiénico GARBY	7,50

CONFIE EN LA GARANTIA DE SABECO, SU SUPERMERCADO

CALAHORRA

NUEVE PLAZAS EN LA POLICIA MUNICIPAL

CALAHORRA. — (De nuestro corresponsal, Jotage).

El Pleno del Ayuntamiento, en sesión celebrada el jueves último adoptó, entre otros, los siguientes acuerdos:

Se dio cuenta del estado y situación en que se halla el expediente para proveer en propiedad la plaza de sargento de la Policía y ocho mas de guardas municipal, acordándose aceptar íntegramente la propuesta del tribunal y que se prosigan los trámites normales para este caso, con aportación de la documentación precisa por los interesados.

Se dio lectura a escrito de la Dirección General de Administración Local, al que acompaña solicitud de don Angel Gonzalo Ibarra para proveer la plaza de depositario de fondos del Ayuntamiento acordándose prestar la debida conformidad.

En cuanto al proyecto de ordenación de la plazuela de la Fuente de los Tres Caños, que asciende a la cantidad de pesetas 565.915,75, más el importe de honorarios de dirección de obra, se acordó aprobar el proyecto tal y como ha sido redactado y solicitar del Ministerio de Información y Turismo subvención por importe del cincuenta por ciento del proyecto.

Vista la primera y única certificación de obras de construcción de aceras y cubrición de cuneta en Mediavilla, presentada por el director de dichas obras e informada favorablemente se acordó aprobarla y que se satisfaga la suma de 175.722 pesetas, importe de la misma.

Se dio cuenta del proyecto redactado por el señor aparejador municipal para la construcción de cuarenta nichos en el cementerio católico municipal. Por el señor secretario fueron expuestos los asesoramientos pertinentes, acordándose aprobar dicho presupuesto tal y como ha sido redactado y adjudicar la obra por contratación directa, facultando a la Comisión Municipal Permanente para llevar a cabo dicha contratación, previa propuesta del señor concejal delegado del cementerio.

Leída que fue el acta de recepción definitiva de las obras de construcción del muro-adecentamiento de la Mediavilla, se acordó dar por recibidas dichas obras.

Vista el acta de subasta definitiva de pastos en el monte «Los Agudos», así como el informe emitido por el señor secretario de la Corporación, referido al caso que se ha planteado en esta subasta, se acordó la adjudicación a la proposición presentada por don Eudosio Virto, que ofertó la cantidad de 63.000 pesetas y que se devuelvan las fianzas provisionales a los no adjudicatorios y se prosigan los reglamentarios trámites.

Se dio lectura al acta de licitación o de aprtura de plicas que fueron presentadas para la adjudicación definitiva del arriendo de parcela en los «Llanos del Caracol o Medios», acordándose adjudicar el arrendamiento a la proposición presentada por don José Muro Cabezón.

Visto escrito presentado por Ingeniería y Promoción, S. A., solicitando cambio de normas en los aparcamientos y el informe-dictamen emitido por la Comisión informativa de Tráfico, se acordó admitir y aprobar la petición formulada por dicha sociedad y solicitar de la Jefatura Provincial de Tráfico los correspondientes permisos para el cambio que se pretende.

Leído que fue escrito presentado por el Club Deportivo Calahorra solicitando ayuda subvención para atender a las necesidades de dicho club y conocido el informe emitido por la Comisión de Hacienda, se acordó conceder al expresado club la cantidad de veinticinco mil pesetas.

Dio cuenta el señor alcalde que en esa misma fecha había recibido del señor arquitecto la modificación del proyecto que recoge todas las características exigidas por la Dirección General de Transportes Terrestres sobre la Estación de Autobuses, siendo leídos por el señor secretario los escritos que a tal fin dirigió al Ayuntamiento la mencionada Dirección General. Se deliberó la cuestión, examinando los concejales el proyecto, acordándose aprobarlo y que se remita al organismo competente

Todavía fueron tratados más asuntos, de los que prometemos ocuparnos en nuestra próxima información.

HARO

SE CUMPLIO EL OBJETIVO

HARO, (De nuestro corresponsal, Demetrio Olmos).

No hace muchos días decíamos en uno de nuestros escritos que estaba próximo a cumplirse uno de los objetivos que se había propuesto la Agrupación Musical Harense, joven asociación de poco más de un año de vida en nuestra ciudad, pero con un ánimo de trabajo y superación muy de alabar y digno de imitar, ya que ellos se proponen un objetivo, lo ajustan a la realidad y manos a la obra, hasta que se consigue.

Como ya habrán podido deducir nuestros lectores, se trata de los instrumentos nuevos para la banda de música. Ya están en nuestra ciudad y nosotros, al igual que infinidad de público, los hemos visto, y al menos, para el parecer de un casi profano en la materia, son preciosos. Mucho se ha admirado y tanteado con varias casas dedicadas a la música. Había que tener cuidado, toda vez que la compra suponía mucho dinero y su inversión tenía que ser segura. Finalmente, la Junta directiva de la Agrupación Musical Harense acordó aprobar, entre otras muchas la propuesta de la acreditada Casa Hervitl, de San Sebastián, para que les suministrase 32 instrumentos,tos, destinados a renovar los actuales utilizados por la banda de música. El presupuesto ha sido el más ventajoso, las condiciones más amplias, valorándose también un reconocido servicio de mantenimiento post-venta.

Todos los instrumentos son de tono normal y las marcas gozan de plena garantía, ya que para llegar a esta culminación han sido consultados muchos profesionales de la música Para la madera ha sido elegida la marca Buffet Crampon y para el metal las marcas Selmer y Besson.

Como ya decimos anteriormente, ya se han recibido todos los instrumentos y se hallan expuestos en el escaparate del comercio Los Zamoranos, en la calle General Franco, donde son admirados por mucho público.

El día señalado para su estreno es el del domingo 21 de noviembre, víspera de Santa Cecilia, en que tendrá lugar un concierto extraordinario en el Teatro Bretón de los Herreros en honor de todos los asociados y amigos de la agrupación.

Hoy, domingo, finaliza la temporada de música con un concierto al mediodía en la Plaza de la Paz, en el que la banda de música interpretará las siguientes obras:

Fernando Aguirre, pasodoble de Diez y Amela "La leyenda del beso" (selección) de Soutullo y Vert; "Maruxa" (preludio), de V. Vives, y "Stradella" (obertura), de Flotov.

Con este programa se termina la temporada musical, y en su honor haremos un balance artístico, que a no dudarlo es altamente satisfactorio.

Por una parte, se han ofrecido obras nuevas, tales como la "Sinfonía Nuevo Mundo", "La torre del oro", "Porgy and Bees. "En el interior de un monasterio", "Sinfonía pastoril", "Tío Mari", "El dúo de la africana", "Don Gil de Alcalá", "El molinero de Subiza"; reponiendo otras del repertorio clásico, cuya interpretación quedaba muy lejos. Por otra parte, se ha podido constatar una superación en cuanto a planos sonorosos, expresividad y entusiasmo en los componente de la banda y, por último, esa masa in crescendo de aficionados melómanos que con su presencia estimulan y demuestran la necesidad —labor y cultura— que constituye esta primera institución musical que es la banda. A ella, pues, y a estos melómanos harenses que tanto prestigio proporcionan, vaya el sincero y cálido homenaje de este balance musical y a todos el voto de reunirnos felizmente la próxima temporada, que deseamos sea continuadora de la línea ascendente empezada y fructífera en sus resultados.

BANDO SOBRE VACUNACION

Habiéndose programado por la Dirección General de Sanidad la continuación de la Campaña Nacional de Vacunación contra la Difteria, Tosferina, Tétanos y Poliomielitis, en esta ciudad, por los servicios sanitarios, en cumplimiento de las instruciones recibidas al efecto, se va a proceder a realizar el servicio correspondiente con arreglo a las siguientes normas:

1) Niños a vacunar, tanto con vacuna Sabín como con triple, en primera vacunación: Dos dosis con intervalo de unos 35 días a los niños mayores de tres meses y menores de tres años que con anterioridad no hayan recibido las dos dosis.

2) Dosis recuerdo: Una dosis a los niños mayores de un año y menores de tres, que con anterioridad no hayan recibido las dos dosis.

3) Cuarta dosis o segunda de recuerdo de Sabín: Una dosis antipolio a los niños ya vacunados que en la campaña de primavera no le hubieran recibido. Esta segunda dosis de recuerdo de Sabin, se aplicará también a los escolares que en el presente curso hayan de abandonar la escuela.

Los servicios de vacunación, que serán completamente gratuitos, tendrán lugar en los locales del Centro de Higiene, por personal facultativo, durante los días 2, 4 y 5, de noviembre próximo a las cinco de la tarde.

Una vez más, esta alcaldía ruega a los padres de familia, colaboren a esta campaña de carácter sanitario profiláctico, contra las enfermedades de tipo epidémico, de las cuales se quiere preservar a los niños.

(Foto: DONEZAR)

TUR C-385
EL TRACTOR MAS COMPLETO PARA EL MEJOR SERVICIO AL AGRICULTOR

Equipado con:
• SERVO DIRECCION HIDRAULICA
• CONTROL DE PROFUNDIDAD
• FRENOS HIDRAULICOS
• EMBRAGUE HIDRAULICO AL CARDAN INDEPENDIENTE DE CAJA DE CAMBIOS
• CABINA CON CALEFACCION
• MULTIPOWER

Potencia 93 CV.
id.homologada 83 CV.

Servicio de repuestos garantizado

Importador y Distribuidor para España
Pedro Cabeza, S.A.
Don Jaime I, 34 * ZARAGOZA

SUCURSAL: Cuesta Estación, 5. - TUDELA
Representantes y concesionarios:
MIGUEL HORNILLOS. - Pío XII, 3. - LOGROÑO.
TALLERES MIANSA. - Maestro Falla, s/n. CALAHORRA.
ANGEL ALUTIZ. - General Mola, 12. - HARO.

SE NECESITAN PINTORES, BIEN RETRIBUIDOS EN
CARROCERIAS MONTOYA. - HARO

Representante

para zona de Logroño y provincias limítrofes, introducido en ferreterías y similares, precisa fábrica nacional bien introducida, única en su artículo.

Escribir indicando datos personales, firmas que representa y zona actual de trabajo al núm. 9.600. Roldós-Anuncios.

Vergara, 10. - BARCELONA-2.

Caja Hispana de Previsión
Compañía Capitalizadora S.A
Fundada en 1929
Domicilio Social: BARCELONA - Lauria, 16-18 y Caspe, 42
EDIFICIO PROPIEDAD DE LA COMPAÑIA
Capital: Ptas. 75.000.000,00
Reservas al 31 de diciembre de 1970: Ptas. 2.063.727.042,51
Títulos de Ahorro amortizados por su valor nominal
En el sorteo celebrado el día 30 de octubre de 1971
N. W. K. — L F. N — R. X. B. — Z. A. B
E. F. V. — H. B. J — L. U. F. — LL. H. B
Capitales pagados por sorteo: 371.443.000 pesetas
Oficinas en LOGROÑO:
Vara de Rey, 13, 1.º. C - Teléfono 21 40 85

«SU» ESTILO DE VESTIR
EVAN'S
calvo sotelo, 2

He aquí los programas para esta semana del 31 al 6

Estos programas les ofrecerá Televisión Española, durante los próximos siete días, según sus propios servicios informativos, con excepción de las modificaciones que sufran a última hora. En nuestra información diaria de T.V procuraremos actualizar cada programa, con arreglo a las variaciones que experimenten.

DOMINGO

31 DE OCTUBRE

MATINAL

10,45 CARTA DE AJUSTE
11,00 APERTURA Y PRESENTACION
11,01 LA FIESTA DEL SEÑOR SANTA MISA
11,55 CONCIERTO
12,25 HIPICA
Campeonato de España.
En directo, desde el Club de Campo de Madrid.

SOBREMESA

2,00 ESPAÑA EN DIRECTO
Hoy: «Zaragoza».
3,00 NOTICIAS A LAS TRES

TARDE

3,25 SIEMPRE EN DOMINGO

NOCHE

9,30 TELEDIARIO
10,05 CRONICAS DE UN PUEBLO
Hoy: «El camión».
Dionisio, el conductor de un autobús de línea, quiere progresar e independizarse. Para ello pretende la compra de un viejo camión, pero le falta dinero. Lo busca por todas partes. Sólo encuentra quien se lo preste, pero con un 20 por ciento de interés. El alcalde interviene para que Dionisio pueda resolver su problema.
10,30 LA SAGA DE LOS FORSYTE
Hoy: Episodio número tres.
Entre los Forsyte aparece un futuro pariente: el arquitecto Philip Bosinney, va a contraer matrimonio con June, que sólo tiene 17 años. El viejo Jolyon da su consentimiento al enlace bajo condiciones que darán lugar a que Philip realice un audaz proyecto de construcción en el campo
12,00 ULTIMAS NOTICIAS
0,05 TIEMPO PARA CREER
0.15 DESPEDIDA Y CIERRE

LUNES

1 DE NOVIEMBRE

MATINAL

10,45 CARTA DE AJUSTE
11,00 APERTURA Y PRESENTACION
11,01 LA FIESTA DEL SEÑOR SANTA MISA
11,55 CONCIERTO
12,25 HIPICA
Final del campeonato de España

SOBREMESA

2,01 SOBRE LA MARCHA
3,00 NOTICIAS A LAS TRES
3,25 ROMA, MI AMOR
Hoy: «La escapada».
3,55 TOROS
Corrida organizada por el Montepío de la Asociación de Veterinarios Titulares.
En directo desde la plaza de las Ventas de Madrid, con el mano a mano entre Gabriel de la Casa y Juan José

TARDE

6,00 LA CASA DEL RELOJ
Hoy: «Las formas».
6,25 CON VOSOTROS
—Presentación, concurso y comentarios sobre el libro «Los aristógatos».
—«Mis adorables sobrinos»
Hoy: «La marejada».
7,30 BUENAS TARDES

NOCHE

8,30 NOVELA
Hoy: «El escándalo».
9,00 TELEDIARIO
9,25 TELEDEPORTE
10,10 A TODO RITMO
Relación de las canciones más populares del país.
10,55 A TRAVES DE LA NIEBLA
Hoy: «Morella».
Al escribano don Alfonso Jalón le ocurre algo sorprendente a su llegada a Morella, ocupada entonces por fuerzas carlistas, al mando de don Ramón Cabrera. Un caso insólito e inexplicable.
11,35 VEINTICUATRO HORAS
12,00 DESPEDIDA Y CIERRE

MARTES

2 DE NOVIEMBRE

SOBREMESA

1,45 CARTA DE AJUSTE
2,00 APERTURA Y PRESENTACION
2,01 SOBRE LA MARCHA
3,00 NOTICIAS A LAS TRES
3,25 OJOS NUEVOS
4,00 LA TRIBU DE LOS BRADY
Hoy: «Haciendo cine».
Gregg, el hijo mayor de los Brady, realiza una película como ejercicio escolar. En el colegio califican el trabajo con altas notas. ¿Será el comienzo de la carrera de un nuevo director de cine?
4,25 DESPEDIDA Y CIERRE

TARDE

5,45 CARTA DE AJUSTE
6,00 APERTURA Y PRESENTACION
6,01 LA CASA DEL RELOJ
6,25 CON VOSOTROS
—Presentación, concurso y comentarios sobre el libro
—«Autos locos»
Hoy: «La carrera de la batalla de Villa Bella».
—«Furia».
Hoy: «Los dos exploradores»
Joe ingresa en los exploradores, pero su amigo el vendedor de periódicos se niega a acompañarlo, porque considera que es una pérdida de tiempo
7,30 BUENAS TARDES

NOCHE

8,30 NOVELA
Hoy: «El escándalo».
9,00 TELEDIARIO
9,25 ESPAÑA SIGLO XX
Hoy: «En espera de la paz mundial».
10,00 EL CINE
Ciclo Katharine Hepburn.
Hoy: «La mujer del año».
Comedia agridulce que gira alrededor del matrimonio entre una periodista de fama internacional verdadera estrella en su profesión, y cronista deportivo
0,05 LA ULTIMA PALABRA
Hoy: «Peligro de muerte de la letra d».
0,15 VEINTICUATRO HORAS
0.40 DESPEDIDA Y CIERRE

MIERCOLES

3 DE NOVIEMBRE

SOBREMESA

1,45 CARTA DE AJUSTE
2,00 APERTURA Y PRESENTACION
2,01 SOBRE LA MARCHA
3,00 NOTICIAS A LAS TRES
3,25 DOMINIO DEL MAR
Hoy: «Salamina»
Batalla que tuvo lugar en el canal de la isla de Salamina durante la segunda guerra médica entre griegos y persas, en la que éstos fueron derrotados por los griegos, a pesar de la inferioridad de la flota helénica.
4,00 AQUI ESTA LUCY
Hoy: «Una cita para Lucy».
4,25 DESPEDIDA Y CIERRE

TARDE

5,45 CARTA DE AJUSTE
6,00 APERTURA Y PRESENTACION

6,01 LA CASA DEL RELOJ
6,25 CON VOSOTROS
—Presentación, concurso y comentarios sobre el libro «Bajo el sol entero».
—«Trotacaminos».
—«El país de la fantasía».
Hoy: «Violeta en el Oeste»
7,30 BUENAS TARDES

NOCHE

8,30 NOVELA
Hoy: «El escándalo».
9,00 TELEDIARIO
9,25 ESPAÑA SIGLO XX
Hoy: «Un verano cargado de pasiones».
9,55 LAS DOCE CARAS DE EVA
Hoy: «Tauro».
10,45 LOS PERSUASORES
Hoy: «Cadena de acontecimientos»
Los Persuasores se ven envueltos en un asunto de espionaje iniciado en Europa Central. Wilde, por azar, encuentra la cartera de un agente que murió al lanzarse en paracaídas
11,40 VEINTICUATRO HORAS
12,00 DESPEDIDA Y CIERRE

JUEVES

4 DE NOVIEMBRE

SOBREMESA

1,45 CARTA DE AJUSTE
2,00 APERTURA Y PRESENTACION
2,01 SOBRE LA MARCHA
3,00 NOTICIAS A LAS TRES
3,25 MIRADA AL MUNDO
4,00 ESA CHICA
Hoy: «Departamento de luna de miel».
Problemas que se le plantean a Ana y su prometido cuando llega un primo de ella recién casado y no encuentra habitación en el hotel.
4,25 DESPEDIDA Y CIERRE

TARDE

5,45 CARTA DE AJUSTE
6,00 APERTURA Y PRESENTACION
6,01 LA CASA DEL RELOJ
6,25 CON VOSOTROS
—Presentación, concurso y comentarios sobre el libro «Caperucita roja».
—«Los Picapiedra».
Hoy: «Un caso de cleptomanía».
—«Los caballeros del cielo»
Hoy: «El avión pirata».
7,30 BUENAS TARDES

NOCHE

8,30 NOVELA
Hoy: «El escándalo».
9,00 TELEDIARIO
9,25 ESPAÑA SIGLO XX
Hoy: «El final de un año clave».
9,55 SESION DE NOCHE
Hoy: «La escalera de caracol»
En un hotel se ha cometido un asesinato. Es el segundo crimen con las mismas características, obra sin duda de la misma persona, que parece ser un desequilibrado que elige sus víctimas entre los que tienen algún defecto físico. En estas circunstancias se comete un tercer crimen
11,40 VEINTICUATRO HORAS
0.05 DESPEDIDA Y CIERRE

VIERNES

5 DE NOVIEMBRE

SOBREMESA

1,45 CARTA DE AJUSTE
2,00 APERTURA Y PRESENTACION
2,01 SOBRE LA MARCHA
3,00 NOTICIAS A LAS TRES
3,25 LOS SSPAÑOLES
Hoy: «Arquitectos y urbanistas».
4,00 DOS TONTOS EN APUROS
Hoy: «Compulsión».
Rufus siente un apetito anormal por los dulces. Bert lo lleva a un psiquiatra para que le aplique una cura de hipnotismo.
4,25 DESPEDIDA Y CIERRE

TARDE

5,45 CARTA DE AJUSTE
6,00 APERTURA Y PRESENTACION
6,01 LA CASA DEL RELOJ
6,25 CON VOSOTROS
—Presentación, concurso y comentarios sobre el libro «Angel en USA Norte».
—Los viajes de Mc. Pheater.
7,30 BUENAS TARDES

NOCHE

8,30 NOVELA
Hoy: «El escándalo».
9,00 TELEDIARIO
9,25 PROGRAMA DE ACTUALIDAD
9,55 ESTUDIO 1
Hoy: «El emigrante de Brisbane»
Un hombre llega al pueblo. El cochero lo deja en la plaza y al no verlo regresar no lo espera. Al día siguiente el secretario del municipio de Belvento (Sicilia) anuncia la aparición de un hombre muerto cuya identidad es desconocida. Sólo se cuenta con la ayuda de una fotografía que representa al finado en su juventud.
11,30 VEINTICUATRO HORAS
11,55 MUSICA PARA VER
0,20 DESPEDIDA Y CIERRE

SABADO

6 DE NOVIEMBRE

MATINAL

11,45 CARTA DE AJUSTE
12,00 APERTURA Y PRESENTACION
12,01 HOY TAMBIEN ES FIESTA

SOBREMESA

2,04 SOBRE LA MARCHA
3,00 NOTICIAS A LAS TRES
3,25 EL ULTIMO CAFE
Hoy: «¿Por qué no se retira usted?».
El viejo café es visitado por un joven que padece la obsesión, hoy muy común, de que todo lo antiguo debe ser retirado.
4,00 PLANETA AZUL

TARDE

4,30 CINE PARA TODOS
Hoy: «Los corruptores de Alaska».
En una región minera del Oeste hay frecuentes conflictos sobre la propiedad de los yacimientos que no han sido registrados oficialmente. Para salvar tales anomalías llega un delegado oficial y un juez especial.
6,10 LA CASA DEL RELOJ
Hoy: «La noche»
6,35 CATEDRATICOS DEL RITMO
Hoy: «Vamos a la feria».
7,30 ERASE QUE SE ERA...
Hoy: «El jardinero enamorado».
8,00 SUBASTA DE TRIUNFOS

NOCHE

9,00 TELEDIARIO
9,30 LA NOCHE DE LOS TIEMPOS
Hoy: «La tormenta de la Media Luna».
9,55 ANTOLOGIA LIRICA
Hoy: «Madrid, su sainete y su zarzuela»
11,15 MARCUS WELBY, DOCTOR EN MEDICINA
Hoy: «Frases de paz».
El doctor Welby extirpa el bazo a un joven estudiante negro —hijo de un influyente líder de color— que resultó herido en unos desórdenes ocurridos en la Universidad.
0,15 VEINTICUATRO HORAS
0,40 DESPEDIDA Y CIERRE

VISTO Y MIRADO

La vida se detuvo el miércoles por la noche. Las imágenes que se nos ofrecieron de un Madrid casi desierto, "tuerto" las de una capital española. Lástima que la selección que jugó contra la URSS, no consiguiera un gol. Porque vaya si lo mereció. Sabemos de buena tinta que hasta se rezó más de un Padrenuestro al bendito San Antonio. Como si en Inglaterra ni poco ni mucho de fútbol. Al quedar eliminada España, hemos vuelto a perder mucho interés por los partidos que seguramente se televisarán luego entre distintas naciones. El deporte rey español no está de luto. Bien lo dijeron las imágenes. No vencieron, pero esta vez sí que convencieron.

—•••—

"A través de la niebla" nos parece aún un espacio bastante "nebuloso". Las sensaciones oníricas y complicadas suelen rayar el cuento chino demasiado. De todas formas, con actores tan buenos como los que han integrado los dos capítulos vistos, con la realización y ambientación... se salva de no aburrir. Echamos terribilmente en falta a Narciso Ibáñez Serrador. Aquello era miedo.

—•••—

Se cuenta, según estadísticas, que Estados Unidos es el país que mayor volumen de divorcios sostiene al año. Por eso realiza telefilms de serie tan encantadores como lo fue "Samantha" (aquella brujita que agitaba la nariz y lo conseguía todo), o como "La tribu de los Brady". Ejemplo de la familia armoniosa, con el mayor problema de todos: madrastra y padrastro a partes iguales. Igualdad de derechos para todo el mundo. Un sueño que los seis niños, los padres y la chacha consiguen sin esfuerzo. Tal vez en España comiencen a necesitarse muchos films de ese estilo.

—•••—

A mí, "Lucy", me pone nerviosa. No me extraña que su cuñado-jefe se sienta mareado con ella. Viene a ser un Superagente 86' tamenino. Crispa a cualquiera ese cúmulo de errores sobre errores que siempre encuentran el final feliz.

—•••—

"Mamá y sus increíbles hijos", no llega a cuajar.

—•••—

Sí. La verdad, echamos en falta una buena película de serie del manoseado Oeste americano. Parece mentira no programar en toda la semana otra cosa que Randall el justiciero, que no vale nada; y eso que la denominan como una de las series preferidas en Estados Unidos.

—•••—

Espeluznante escena en "La Saga de los Forsyte", cuando muere la esposa de Jhon Forsyte arrastrada por su propio caballo. En un principio, al cambiar esta programación sustituyendo a "Audacia es el juego" "La saga de los..." reina todas las condiciones necesarias para gustar a cada señora de su casa con ganas de soltar el trapo de sus lágrimas. Condiciones de drama a lo "Ama Rosa", no le faltan, pero se salva afortunadamente por la interpretación de cada personaje. Con la fabulosa realización. Con rayar el drama sin meterse hasta el fondo. Con contarnos la historia amable de las ancianas, y la historia amarga de los jóvenes. Enseñando, en fin, una familia inglesa típica de otro siglo, pero asombrosamente actual, si uno la examina.

Buena pues, "La saga de los Forsyte".

Que TVE, les programe bien. Hasta la próxima semana.

P. RUBIO PEÑA

TUDELA

Toro enemigo de automóviles

TUDELA (Navarra), 30. (Cifra). — Durante más de media hora, un toro desmandado perteneciente a la ganadería de Antonio Martínez Elizondo ha tenido interceptada la circulación en la carretera de Pamplona a Zaragoza, a seis kilómetros de Tudela.

Esta situación produjo un colosal embotellamiento de coches y camiones que, en número superior al centenar, tuvieron que parar al emplazarse el burel en el centro de la calzada y arremeter contra los vehículos más próximos.

Al cabo de media hora, el animal se refugió en una finca de donde más tarde fue recuperado, dejando expedita la vía para la circulación

REPRESENTANTE
PANTALONCITOS INFANTILES

¿Se considera Vd. el mejor? ¿El más preparado, el más competente de RIOJA (ser el mejor no presupone imprescindiblemente llevar «muchas y buenas» representadas).
Sus actuales representadas son afines a confección infancia.
¿Es conocedor y está introducido en el mercado potencial de éstos? ABSTENGANSE «PRUEBAMUESTRARIOS».
Somos empresa joven, recién constituida, sabiendo lo que queremos, conscientes de las exigencias y situación del mercado actual. Preparados para captar todo el ámbito: Mayor y detall.
Si Vd. se considera el mejor (¡de verdad!), diríjase por escrito, indicando edad, firmas representadas y zonas de trabajo a
MANUFACTURAS IBERICAS DEL PUNTO
Apartado 84.
TERUEL

VENDEDOR

CONFECCION MARROQUINERIA PAQUETERIA

Primera firma nacional fabricante de productos para los renglones mencionados, precisa vendedor muy eficiente para visitar la zona Aragón-Navarra-Rioja-Vascongadas en viajes continuos en coche que facilitará la Empresa. Buena presentación, probada eficacia en ventas y buen conocedor del ramo. Se apreciaría mucho el que pudiera aportar clientela adicta en toda o parte de la zona mencionada

Ofrecemos: Sueldo, dietas e incentivos muy interesantes para persona capacitada y bien dotada profesionalmente. Escribir con amplios detalles al apartado 5.140. Barcelona

EN ALFOMBRAS
¡¡Pisamos fuerte...!!
TAN FUERTE, QUE LAS VENDEMOS MAS BARATAS QUE NADIE

Alfombra pie de cama, desde 39 Ptas.
Alfombra salón 200 X 140, " 495 "

HASTA
150.000 ALFOMBRAS
QUE VENDEMOS CASI A LA MITAD DE SU VALOR
Todas las calidades ★ Todos los dibujos
Todos los tamaños ★ Todos los precios

Sancarlos
cadena textil
MURO DE LA MATA, 13 (ESPOLON)

Saludo de López Bravo a Centroamérica

Mi próxima visita hará posible completar la nueva y prometedora fase de las relaciones de Iberoamérica con España

MADRID, 30. (Pyresa). — Antes de emprender viaje a Centroamérica y la República Dominicana, el ministro de Asuntos Exteriores, don Gregorio López Bravo, ha dirigido las siguientes palabras de saludo a los siete países que visitará, difundidas por Radio Nacional de España:

«Con gran optimismo emprendo este viaje, tercero de un programa que me está permitiendo participar muy de cerca en esa rica mezcla de modos y pensamientos que, con la de sangre, ha configurado nuestras relaciones con Iberoamérica

El propósito del Gobierno y el mío propio ha sido dar a estos viajes un sentido de trabajo, pero como español no puedo sustraerme a la honda emoción que me produce pisar unas tierras tan vinculadas a nosotros.

Voy al encuentro de gentes imaginativas, dinámicas, jóvenes y estaré abierto a cualquier idea que aporte mejoras a nuestra capacidad de colaboración. Creo firmemente que nuestra comunidad no es sólo de corazón, sino de realidades, de acción conjunta. Iberoamérica conoce una unidad de espíritu que supera las divisiones internacionales.

Estoy convencido de que la inteligente conjugación de nuestras vivencias comunes con nuestros intereses puede brindarnos considerables beneficios. He encontrado un espíritu de colaboración abierto y sincero en mis contactos con los Gobiernos de los países iberoamericanos ya visitados, conscientes de tan necesaria tarea.

Tengo la seguridad de que la conciencia comunitaria, fundada en las íntimas afinidades que nos hermanan, presidirá también esta visita y hará posible completar la nueva y prometedora fase de las relaciones de Iberoamérica con España».

CLAUSURA DEL CONGRESO GERONTOLOGICO EUROPEO

MADRID, 30. (Pyresa).—«Pretendemos que nuestros mayores mantengan su ilusión plena de vivir en una sociedad que se solidarice con ellos», dijo don Enrique de la Mata Gorostizaga, director general de Seguridad Social, en la clausura del Congreso Gerontológico Nacional y Europeo celebrado en Madrid el pasado día 28, en el Instituto Nacional de Previsión, y al que asistieron representantes de ocho países europeos. «Buscamos —añadió— en el orden económico fórmulas y procedimientos para que las pensiones de jubilación alcancen un nivel digno y justo».

El acto de clausura comenzó con la exposición por parte de los representantes de cada una de las naciones asistentes de los niveles alcanzados en sus respectivas geografías en materia de asistencia gerontológica.

A continuación, don Juan Vidal, director del Servicio Social de la Seguridad Social de Asistencia a los Ancianos, expuso el plan gerontológico español y elevó las conclusiones del Congreso, entre las que destacó la necesidad de educar a los trabajadores, preparándoles para la jubilación, y la de organizar la vida de la comunidad pensando que existe una población disminuida en sus facultades físicas y su capacidad adquisitiva, que hace indispensable la creación de espectáculos, transportes, viviendas, etc., especialmente destinados a los ancianos.

Seguidamente se efectuó la entrega de las medallas conmemorativas del Congreso y, por último, el señor De la Mata Gorostizaga, en nombre del ministro de Trabajo, clausuró el mismo.

Nada nuevo sobre el volcán de San Miguel de La Palma

De varios países acuden expertos en la materia

SANTA CRUZ DE TENERIFE, 30 (Cifra) — Nada nuevo había sobre el volcán de la isla de San Miguel de la Palma. Lo más destacado es que millares de personas siguen afluyendo desde diversos puntos del archipiélago para presenciar este espectáculo que es sobrecogedor y, al mismo tiempo, insólito.

Los ríos de lava siguen descendiendo hacia el mar, cuyo estado es de marejadilla a marejada en alta mar.

Con ocasión de este fenómeno siguen llegando a la isla expertos en la materia, entre ellos un profesor de la Universidad de Friburgo y un equipo de vulcanólogos de la UNESCO, que le estudiaron esta mañana de cerca. Todos ellos, así como el profesor Fuster, aseguran que existe una prevención en la zona del volcán surgido en el término municipal de Fuencaliente. Es una zona de mayor debilidad petroquímica que sigue la línea eje de la isla, lo que justifica que, prácticamente, todas las erupciones que se han registrado, incluyendo la actual, hayan tenido por escenario la zona de Fuencaliente. El profesor Borg, de la Universidad de Estocolmo, ha dicho que el fenómeno registrado es de una presión de gases muy elevada y que está, a su juicio, relacionado con toda la zona comprendida desde La Caldera de Taburiente a Fuencaliente, en la vertiente Oeste de la isla.

XXXV AÑOS DE AUXILIO SOCIAL

MADRID, 30. (Pyresa). — Hoy se cumplen treinta y cinco años de la fundación de Auxilio Social. Con este motivo, en la capilla del Servicio Nacional se celebró una misa a la que asistieron el subdirector nacional, jerarquías, funcionarios y representantes de los cuarenta y siete centros de la capital de España.

La labor de Auxilio Social se ha hecho más intensa en lo relativo a la ayuda a las madres trabajadoras y a los ancianos. En la actualidad funcionan 150 centros —jardines maternales y guarderías infantiles—, que acogen a los niños durante la jornada laboral. Los clubs de ancianos ofrecen a los hombres y mujeres mayores de sesenta y cinco años un lugar donde reunirse y disfrutar de juegos y distracciones. Auxilio Social cuenta, además, con una ciudad de matrimonios ancianos, residencias para jóvenes, centros de maternología, maternidades, albergues escolares y centros de alimentación infantil. El total de ochocientos centros ofrece asistencia diaria a unas cien mil personas.

Construcciones navales españolas

Petrolero para el Irak y pesqueros para Islandia

CADIZ, 30 (Pyresa). — Mañana, domingo, a las doce y media, en la factoría de Matagorda de Astilleros Españoles, S. A., se celebrará la botadura del buque petrolero de 35.000 toneladas de peso muerto «Rumaila», construcción número 165 de la referida factoría, para «Iraki Maritime Transporto Company de Irak». Será madrina la señora Nawar Hilmi.

— 0 0 0 —

MADRID, 30 (Pyresa). — Se ha firmado en Reykjavik, capital de Islandia, siete contratos para la construcción en Astilleros Españoles de otros tantos pesqueros para dicho país, según informa Construnaves.

Las características de estos buques son la de tener arrastradores por popa y unos 40 metros de eslora. El valor total de la operación se cifra en 500 millones de pesetas.

«Deferencia» de un ladrón o ladrones de coches

VIGO, 30. (Cifra). — Una nota con advertencias sobre los defectos del coche encontró el propietario del vehículo que le había sido robado y que apareció horas más tarde en lugar próximo a donde le había desaparecido.

En el interior del coche encontró una nota en la que ladrón o ladrones le advertían de que debería poner a punto el automóvil, por cuanto le patinaba algo el embrague, el pedal del freno estaba descompensado y las luces de cruce y carretera estaban, asimismo, descentradas.

Resultaron ciertas las deficiencias señaladas.

Ministro argentino en el pueblo donde residieron los padres del «Libertador»

PALENCIA, 30. (Pyresa). — El ministro de Cultura y Educación de la República Argentina, don Gustavo Malek, ha visitado el pueblo palentino de Cervatos de la Cueza, donde residieron los padres del general San Martín, el «Libertador» de la Argentina. El ministro argentino presidió durante su estancia la inauguración oficial de la nueva iglesia del pueblo, donada por el pueblo argentino a la citada localidad palentina.

La casa donde vivieron los padres del «Libertador» es hoy propiedad de la vecina doña María Ortega y se conserva en las mismas condiciones que cuando la habitaron los padres del general San Martín.

Tómbola de los Amigos del Sanatorio de San Pedro
DOMINGO, 31 DE OCTUBRE
Dedicado a las «amas de casa»
DIA DEL ACERO INOXIDABLE
UN VERDADERO DERROCHE DE PREMIOS EN:
CUBERTERIAS, RABANERAS, CUCHILLOS, BATERIAS DE COCINA, ETC. TODO LO QUE NECESITA EL "AMA DE CASA" PARA SU HOGAR

LUNES, 1 DE NOVIEMBRE
DIA DEL EMBUTIDO
GRAN CANTIDAD DE:
JAMONES - CHORIZOS Y SALCHICHONES
BOTELLONES DE VINO DULCE
Y BOTELLAS DE COÑAC

VISITENOS Y QUEDARAN GRATAMENTE SORPRENDIDOS

Patata de siembra

MADRID, 30. (Pyresa). — El «Boletín Oficial del Estado» publica hoy una circular del Servicio de la Patata de Siembra del Instituto Nacional de Semillas y Plantas de Vivero por la que se dictan normas que han de regir el comercio de la patata de siembra en la campaña 1971-1972.

Anúnciese en NUEVA RIOJA

años unidos

ARNEDO

y el BANCO DE VIZCAYA

En esta fecha en que conmemoramos el 50 aniversario del BANCO DE VIZCAYA en la noble ciudad de Arnedo, permítanos recordar el día en que el BANCO DE VIZCAYA se estableció en estas tierras, comenzando a caminar juntos el espíritu trabajador de Arnedo y el deseo de servir del BANCO DE VIZCAYA.

El BANCO DE VIZCAYA agradece de manera muy especial a todos los que en el transcurso de estos 50 años depositaron en él su confianza

Para ellos y para quienes en el futuro cuenten con el BANCO DE VIZCAYA, a su disposición la más moderna técnica bancaria. Una dinámica red de oficinas de ámbito nacional. Un servicio de probada eficiencia.

BANCO DE VIZCAYA siempre al servicio de Arnedo

Aprobado por el Banco de España nº 8437

Tiempo para cambiar

Casi insensiblemente y a un ritmo acelerado se están cayendo los tinglados políticos internacionales, montados en el último cuarto de siglo transcurrido. En su lugar se están levantando otros tinglados que, en conjunto, le darán su perfil a las próximas décadas. Estamos asistiendo a una redistribución de fuerzas, a un trasvase de poderes y a una selección de los nuevos materiales con los que se construirá la convivencia internacional. Cuando el proceso termine, estaremos viviendo en otro mundo. Es recomendable, pues, que hagamos un inventario de la situación.

Entre los cambios, ahora mismo en marcha, los más discernibles son:

1.—Inglaterra, potencia vocacionalmente insular, cuya política exterior se ha basado, durante siglos, en mantenerse separada de la Europa continental y en dividir a las naciones europeas para provocar un equilibrio de fuerzas ("balance of Power"), renuncia a su insularidad que es así tanto como renunciar a su alma para integrarse en la Europa comunitaria del M. C. y aceptar un destino económico común.

2.—La República Federal Alemana, intencionalmente instalada por sus vencedores-aliados occidentales en Centro Europa como una barrera de contención del Este comunista, inicia su apertura a ese Este con la "ostpolitik" de Willy Brandt, dando un paso decisivo hacia el arreglo definitivo de la "cuestión alemana" y hacia un nuevo orden de cosas en Centro Europa.

HORA «H» DEL NUEVO MUNDO

Crónica de siete días

ESCRIBE:

M. BLANCO TORIO

3.—Los Estados Unidos, no sin sorpresa y consternación, pierden su supremacía en las Naciones Unidas en una histórica votación que pone en la calle a la República China Nacionalista de Formosa.

4.—La República Popular China inicia relaciones con los Estados Unidos por la puerta grande, con una visita del presidente Nixon a Pekín, seguramente a principios de 1972.

5.—La guerra de Vietnam, quizá la última de las contiendas post-coloniales en que intervengan directamente los Estados Unidos con tropas americanas, se está aproximando rápidamente a su fin.

6.—La conferencia sobre seguridad europea, sobre la que existe ya un vasto «consensus» vendrá a consolidar «de jure» el «statu quo» europeo que venía existiendo «de facto», pero que mantenía en nuestro continente una situación de fluidez y de vulnerabilidades.

7.—En Hispanoamérica, por primera vez en la Historia, un Gobierno marxista accede democráticamente al Poder en Chile sin provocar automáticamente en Wáshington el síndrome de «envío de marines».

Todo esto son hechos indicativos de situaciones de clara ruptura con el inmediato pasado. Ninguno de esos hechos era racionalmente anticipable o posible hace sólo diez años. La Comunidad Económica Europea (MEC) nació en Roma en marzo de 1957, y la Asociación Europea de Libre Comercio, que incluía a Inglaterra y que era la réplica al MEC, nació el 4 de enero de 1960. La «ostpolitik» comenzó a hacerse realidad en 1969, cuando Willy Brandt fue elegido canciller. Hace diez años, la doctrina Hallstein estaba en pleno vigor y se mantuvo, aunque con fervor decreciente, hasta que el 10 marzo de 1965 Schroeder la «enterró» en un discurso ante el Bundestag. La admisión de la República Popular China en la ONU venía «cociéndose» hace varios años, pero una década atrás Wáshington seguía imponiendo en aquellas fáciles votaciones adversas a dicho ingreso de Pekín. La visita de Nixon a la capital china acaba de concertarse formalmente, pero hace sólo unos meses semejante viaje se hubiese considerado como «impensable» según lo que está previsto. La evacuación de las últimas tropas americanas estacionadas en Vietnam ocurrirá a finales del año próximo; pero sólo el siete de agosto de 1964, ayer como quien dice, el Congreso USA, a raíz del famoso incidente del Golfo de Tonkin, concedió al presidente Johnson poderes para efectuar la gran «escalada» de la contienda. El triunfo de Allende, en Chile, ocurrió el 4 de septiembre de 1970; pero la revolución izquierdista del 24 de abril de 1965 en la República Dominicana movió al presidente Johnson a enviar allí 400 «marines».

La mera enumeración de tales hechos, la mayoría de ellos a una distancia en el tiempo de cinco años, de unos pocos meses, incluso de unas cuantas semanas, resalta tanto la rapidez como la radicalidad de los cambios operados en el paisaje internacional, y no en áreas marginales, sino en áreas vitales y muy endurecidas; allí precisamente donde los cambios eran más difíciles de prever.

LAS TENDENCIAS

Detrás de los hechos, consumados o en proceso de consumación, vienen empujando las tendencias. ¿Cuáles son esas tendencias? Reseñemos también las más perceptibles. Son éstas: Tendencia a disolver los grandes bloques políticos y militares, y la política de «bloque» (Brezhnev, Pompidou, en sus conversaciones de París, la han encontrado cuando menos «anticuada»). Tendencia a generalizar los contactos, intercambios y cooperación entre las naciones del Este y del Oeste, que se complementa con otra tendencia: la de dejar a un lado las ideologías como orientadoras de la política internacional. Tendencia en Occidente (no recíprocada por Rusia o China) a una plena aceptabilidad de cualquier régimen marxista que llegue al poder por vía democrática. Tendencia, ya muy desarrollada, a aceptar la llamada «multipolaridad política», que incluye la eliminación de objeciones políticas o «rechace de régimen» en el acceso de un país a todo tipo de organizaciones de cooperación internacional. Tendencia a conjuntar esfuerzos, por encima de las barreras políticas o ideológicas, en el campo científico y tecnológico (proyectos espaciales en común, desarrollo de la energía atómica para usos pacíficos, ecología, etc.).

Si combinamos los hechos y las tendencias señalados tan esquemáticamente, tendremos un cuadro razonablemente aproximado de la fisonomía que está adquiriendo el mundo en que vivimos, y que a nuestro juicio es más racional y menos inquietante que el que estamos dejando atrás, y que venía lastrado por herencias y arrastres históricos que de verdad tienen cada vez menos asiento en nuestro siglo. La segunda guerra mundial, punto de partida de nuestro mundo contemporáneo y generadora de las situaciones que han llenado y siguen llenando nuestras vidas, fue una guerra ideológicamente decimonónica, reñida con medios y recursos mucho más modernos.

Sin embargo, persisten en ese cuadro anticipable por hechos y tendencias, y que probablemente persistirán por bastante tiempo, viejas realidades y algunas incógnitas que inducen a moderar cualquier optimismo sobre el futuro. Señalamos dos, entre todas: la carrera del armamento nuclear entre Rusia y USA y la irrupción de la República Popular China en ese campo y en la ONU. Si en algún sitio puede ponerse la esperanza es en la «Salt» (Conversaciones para la Limitación del Armamento Estratégico) y en la evolución de las relaciones entre Pekín y Wáshington. Ambos procesos, por su naturaleza, exigen un ritmo de posible cambio mucho más lento que el que hemos contemplado en otras áreas.

LAIMOND

Sabe que la línea Lana es avanzada en el mundo de la moda, que es espejo de personalidad.

Por ello, Laimond la interpreta para el hombre.

Para usted

LAIMOND

Logroño

NOVEDADES DE BELLEZA PARA UNA NUEVA TEMPORADA

Durante la comida de clausura del cursillo, don Santos Román, director de la marca en España, dirige unas palabras de despedida a los asistentes al cursillo. Figuran también en la presidencia de dicho acto, de izquierda a derecha, la señorita María Teresa Villar, don Carlos Redón, la señora Lindsthed y don Yves Redón (hijo).

La moda seguirá siendo juvenil y deportiva... pero entonada en oscuro.

Durante el pasado mes de septiembre se celebraron en el Hotel Barajas, de Madrid, los cursos anuales que organiza la prestigiosa firma internacional de cosmética Estée Lauder para sus estheticiennes y vendedoras.

Por espacio de una semana se trataron todos los productos de sus diversas líneas y se presentaron las últimas novedades mundiales llegadas al campo de la cosmética, tanto en tratamientos para el cutis como en maquillajes para el rostro y los ojos.

Para presentar estas novedades se desplazó a Madrid la señora Lindsthed, directora europea de Estée Lauder, que ya en anteriores ocasiones ha sido embajadora en España de las grandes innovaciones de la marca.

También asistió al curso como invitada, y en representación de nuestra ciudad la señorita Pilar Garrido, de la prestigiosa Perfumería Pily, concesionaria de la marca en Logroño.

Hemos solicitado a la señorita Garrido que nos informe, a título de primicia, de alguna de estas innovaciones para la próxima temporada. Y esto es lo que nos ha dicho:

—En la temporada otoño-invierno la moda de maquillaje está entonada en oscuro. Para los labios y las uñas, los colores de moda se han inspirado en vinos famosos, sobre todo en el Sherry español. Pero naturalmente sin que ello quiera decir que se abandonen las texturas cremosas y la transparencia y luminosidad, que son las máximas imposiciones de la moda en todos los países. Tonos, pues, cálidos y transparentes, tiernos y juveniles, siempre elegantes. Esta misma idea ha influido también en el ánimo de los cosmetólogos de todo el mundo a la hora de maquillar el rostro. Y la señora Lauder, en vanguardia de todos ellos, presenta ya desde el otoño un maquillaje especialmente indicado para mantener ese aspecto juvenil y deportivo del cutis, dándole una transparencia y suavidad propias de la vida al aire libre, es el Fresh Air Make-up, un líquido rico y ligero, que se aplica fácil y rápidamente. Yo misma maquillé en Madrid a una de las señoritas asistentes y pude comprobarlo. Este efecto se complementa con la tierna luminosidad de los Tender Lip and Cheek Tints (colorete y lápiz de labios). En lo que se refiere a productos de tratamiento, se incorpora esta próxima temporada a la línea Estée Lauder una nueva mascarilla revitalizadora que se llama Wake-up Mask y que es un verdadero «despertador» para el cutis.

Preguntamos ahora a la señora Lindsthed qué impresión tiene de estos cursillos que acaban de celebrarse.

—He podido comprobar —nos dice— con gran satisfacción que el entusiasmo por la marca Estée Lauder crece de día en día. Por parte de nuestras estheticiennes y mucho más por parte del público. Ellas se han perfeccionado en sus conocimientos y siguen la evolución de la moda muy de cerca. Por eso son cada vez más las mujeres españolas que buscan su consejo y su ayuda a la hora de tratar algo tan valioso como la propia piel... y la belleza. Además, los productos se van adaptando cada vez más a necesidades concretas y actuales y cada novedad representa una solución para un determinado problema. Esta es la mayor preocupación de la señora Lauder y para mí será siempre un placer venir a España para presentárselas

Nos despedimos de ambas con la íntima alegría de pensar que realmente hay muchas personas que se preocupan de una forma seria y continuada por algo que tiene tanta fuerza y valor en el mundo de la mujer moderna, siempre presurosa y ocupada, porque así es el ritmo de la vida de hoy, pero que no por ello descuida su femineidad: la belleza.

La señorita Pilar Garrido y la señora Lindsthed comprueban personalmente la facilidad de aplicación de los nuevos productos de maquillaje de la línea Fresh Air.

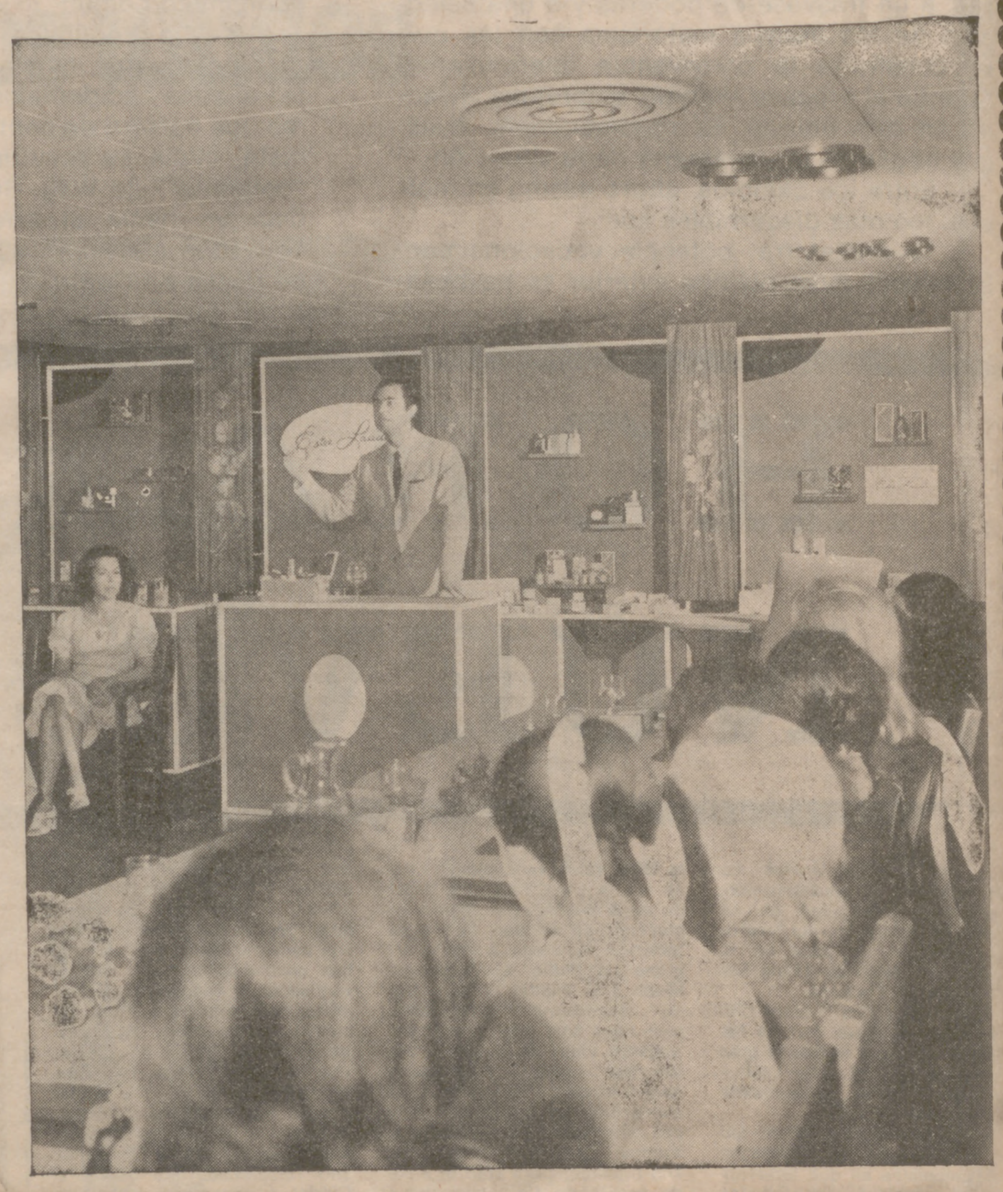

Aspecto de una de las sesiones de trabajo de los cursos celebrados en el Hotel Barajas de Madrid. Don Santos Román explica algunos pormenores de las nuevas líneas de productos para la temporada Otoño-Invierno 71.

Estée Lauder

UN REGALO PARA VD.

Pensando en la belleza de sus ojos, Estée Lauder presenta un estuche regalo con esta magnífica combinación de productos:

All-Day Eye Creme: La protección más rica y eficaz para la piel de la delicada zona de alrededor de los ojos.

Eye Liner Compact: Delineador compacto con pincel aplicador. La novedad más práctica en el maquillaje de ojos.

Este maravilloso regalo le será entregado, junto con su compra de productos Estée Lauder, realizada en PERFUMERIA PILY, del 1 al 6 de noviembre.

extranjero

LA «MAFIA» LLEGA A ROMA

Detención de Coppola, el «mamasantísima» de la organización criminal

ROMA, 30. (Del corresponsal de "Pyresa", Alejandro Pistolesi, para NUEVA RIOJA).

Nadie ponía ya en duda que el virus de la Mafia hubiese llegado hasta Roma, remontado desde sus bases meridionales por las infinitas vías capilares de la criminalidad organizada, pero con la operación que acaban de coronar los carabineros al detener hoy en la capital italiana a los tres compinches del italo-americano Frank Coppola, arrestado a su vez desde la madrugada de ayer en uno de los cuarteles de la Policía militar, queda ampliamente demostrado que las infiltraciones mafiosas en el lacio revisten un carácter relevante que preocupa mucho a las autoridades y a los ciudadanos. Ya no se trata sólo de una infección que afecta a las regiones deprimidas de la isla de Sicilia, sino de un mal que está invadiendo toda la península, al socaire de una culpable debilidad en la aplicación de las leyes que debían garantizar y proteger la seguridad de sus habitantes.

Los tres "boss" mafiosos detenidos en Roma serán trasladados a Palermo junto al "gran jefe" Frank Coppala (que en la jerga mafiosa lleva el apodo de "mamasantissima", o sea, algo así como "superjefe"). Se sospecha, en efecto, que tienen mucho que ver con la misteriosa desaparición del periodista De Mauro.

LA "ONORATA SOCIETA"

En Roma escondían sus tráficos criminales bajo la cobertura de actividades comerciales muy respetables. Uno tenía una tienda de vinos y aceite, otro dirigía una lavandería y el tercero administraba una agencia inmobiliaria. La orden de detención partió del fiscal de la República de Palermo, que ha pedido a la Policía y a los Carabineros toda una serie de investigaciones en Roma, Milán, Rimino, Tarento y Palermo, siempre en relación con los delitos de la Onorata Societa" y, de modo especial, con el supuesto asesinato del malogrado periodista, que, cuando desapareció, estaba investigando por su cuenta en torno a las eventuales responsabilidades de la Mafia en el misterioso accidente aéreo en que pereció el presidente de la Entidad Nacional de Hidrocarburos (ENI), el ingeniero Enrico Mattei.

Según las informaciones facilitadas por la Policía, Frank Coppola y los tres "boss" a sus órdenes (apellidados Brusca, Saredo y Sciarabba), han sido detenidos "por haberse organizado entre ellos con el fin de cometer numerosos delitos contra la vida y la propiedad ajena y contra la libertad moral de otros". Los cuatro arrestados, además, están gravemente comprometidos en un importante tráfico de tabaco y de varios tipos de drogas estupefacientes.

La defención de Frank Coppola, llamado también "tres dedos", sujeto fichado por las policías de medio mundo, se mantuvo secreta durante casi 24 horas para no comprometer el resto de la operación. Por su cuenta, la Comisión parlamentaria antimafia sigue investigando en torno a los casos de infiltraciones mafiosas descubiertos en algunas oficinas del Ayuntameinto de Roma. Con lo cual el cuadro queda bastante completo.

NOTA DE LA CAJA DE AHORROS DE ZARAGOZA, ARAGON Y RIOJA

Acabamos de celebrar las jornadas del ya tradicional Día del Ahorro correspondiente a este año 1971. Si, de siempre nuestras oficinas registraron en este día un considerable número de ingresos y una extraordinaria afluencia de clientes, estos días pasados han superado todas nuestras previsiones y han desbordado nuestros cálculos más optimistas.

Demuestran estos hechos que nuestra Caja goza del favor popular y de la plena adhesión de toda su clientela, que ha llegado a sobrepasar el millón de impositores y que ha permitido a nuestra institución superar ampliamente la cifra de 39.000 millones de pesetas.

Por nuestra parte, Consejo de Administración, Dirección y empleados de la Caja, y ante la imposibilidad material de agradecer estas constantes pruebas de atención y afecto a nuestra entidad, nos vemos en la necesidad de publicar esta nota en la que, si por un lado testimoniamos ese agradecimiento, señal inequívoca de la confianza que nuestra clientela nos otorga, también tenemos que pedir a esa misma clientela nos disculpe las molestias que estos días han tenido que soportar porque la afluencia fue tan masiva que desbordó todas nuestras previsiones e hizo que los medios materiales y personales puestos a su disposición resultaron insuficientes.

A todos muchas gracias y a todos nuestro ofrecimiento.

SON MAS DE 9.000.000

Otro gran enemigo para los bengalíes: el invierno

GINEBRA, 30. (Del corresponsal de "Pyresa", Juan Peknez, para NUEVA RIOJA).

Descpués del cólera y de la pestía de víveres, el frío es ahora amenaza ahora para los refugiados del Pakistán Oriental y la India. El invierno se está instalando poco a poco en las regiones donde vivían los bengalíes, particularmente en las zonas montañosas y en las altiplicies. Para más de nueve millones de personas, sobre todo para las mujeres y los niños, la intemperie constituye un peligro mortal, ya que ni sus habitaciones improvisadas ni la poca ropa que se llevaron cuando huyeron de sus hogares ofrecen una protección adecuada contra los elementos. No hay que olvidar tampoco que la población, debilitada por el hambre y las enfermedades, ha vivido estos últimos meses sobre un terreno humedecido como consecuencia del monzón de verano, cuando no totalmente inundado por las inundaciones catastróficas que asolaron la India.

El alto comisario de las Naciones Unidas para los refugiados, actuando en calidad de «punto central», responsable de la coordinación de la ayuda prestada por los diferentes organismos del sistema de la ONU, entregó 480.000 dólares al Gobierno de Nueva Delhi para la compra de esteras destinadas a proteger a los refugiados contra la humedad. El Fondo Internacional para la Infancia recibió de la misma fuente 3.400.000 dólares, cantidad destinada a la compra de mantas antes de que comience el invierno.

DIFICULTADES DE LA OPERACION

La «operación mantas», como se la designa en los medios de las Naciones Unidas, se llevó a cabo satisfactoriamente, según informa el Fondo Internacional para la Infancia. El material ha sido adquirido en varios países, entre ellos España. Pero la operación se divide en dos partes distintas: la adquisición de mantas y el transporte o distribución de las mismas. Se cumplió la primera etapa y queda la segunda, que es harto más difícil.

Un portavoz del «punto central» describe la situación actual en estos términos: «Si no encontramos sitio suficiente en los aviones, no podremos distribuir las mantas a tiempo. El factor tiempo es muy importante. El mundo no puede admitir que se disponga de cantidades suficientes de mantas en Europa y América y que no se les puedan entregar a los niños bengalíes, expuestos al frío y a las enfermedades».

En la India se ha distribuido a los refugiados 350.000 mantas; 650.000 se transportan en barcos, que están a punto de llegar a Calcuta; 1.300.000 reunidas por la Liga de Sociedades de la Cruz Roja y Cáritas, han de ser transportadas por estas organizaciones; cerca de dos millones, compradas por el Fondo Internacional para la Infancia, están esperando un medio adecuado que permita su reparto en el plazo más breve posible. ¿Hay que recordar que el Gobierno indio ha estimado que 1.204.000 mantas de lana y 3.117.200 de algodón serían necesarias para los meses de invierno en los campos de refugiados bengalíes.

Tratado comercial italo-chino

ROMA, 30. (Pyresa). — Al cabo de veintidós años de ausencia, la China popular de Mao Tse-Tung está cubriendo rápidamente las etapas de su ingreso en el escenario político-económico de este mundo «occidental», que así como antes pretendía ignorar la existencia de Pekín, tiene ahora prisa por entablar con él los múltiples tratados de todo género que suelen unir entre sí a las naciones. De su parte, el Gobierno italiano aprieta el acelerador. Favorecido en grado sumo ese afán de acercamiento manifestado por los chinos del continente, y la iniciativa más importante está en marcha en estos días con la presencia en Italia del ministro de Comercio Exterior de la República Popular China, Pao Hsiang-Kuo, que firmó ayer un importante tratado comercial con su colega italiano, el ministro socialista Zagari, y visitó hoy en el Sur de la península las grandes instalaciones siderúrgicas de la «Italsider», en Tarento.

El viaje ha sido organizado cuidando con mucho esmero todos los detalles, hasta el punto de que el programa de la visita a las factorías industriales comprendía la proyección de un largometraje destinado a ilustrar las soluciones técnicas que la industria italiana puede brindar a la China popular. El documental, titulado «Una fórmula para el progreso», estaba doblado en lengua china, lo que demuestra también que los organizadores de la iniciativa no han dejado márgenes a la improvisación.

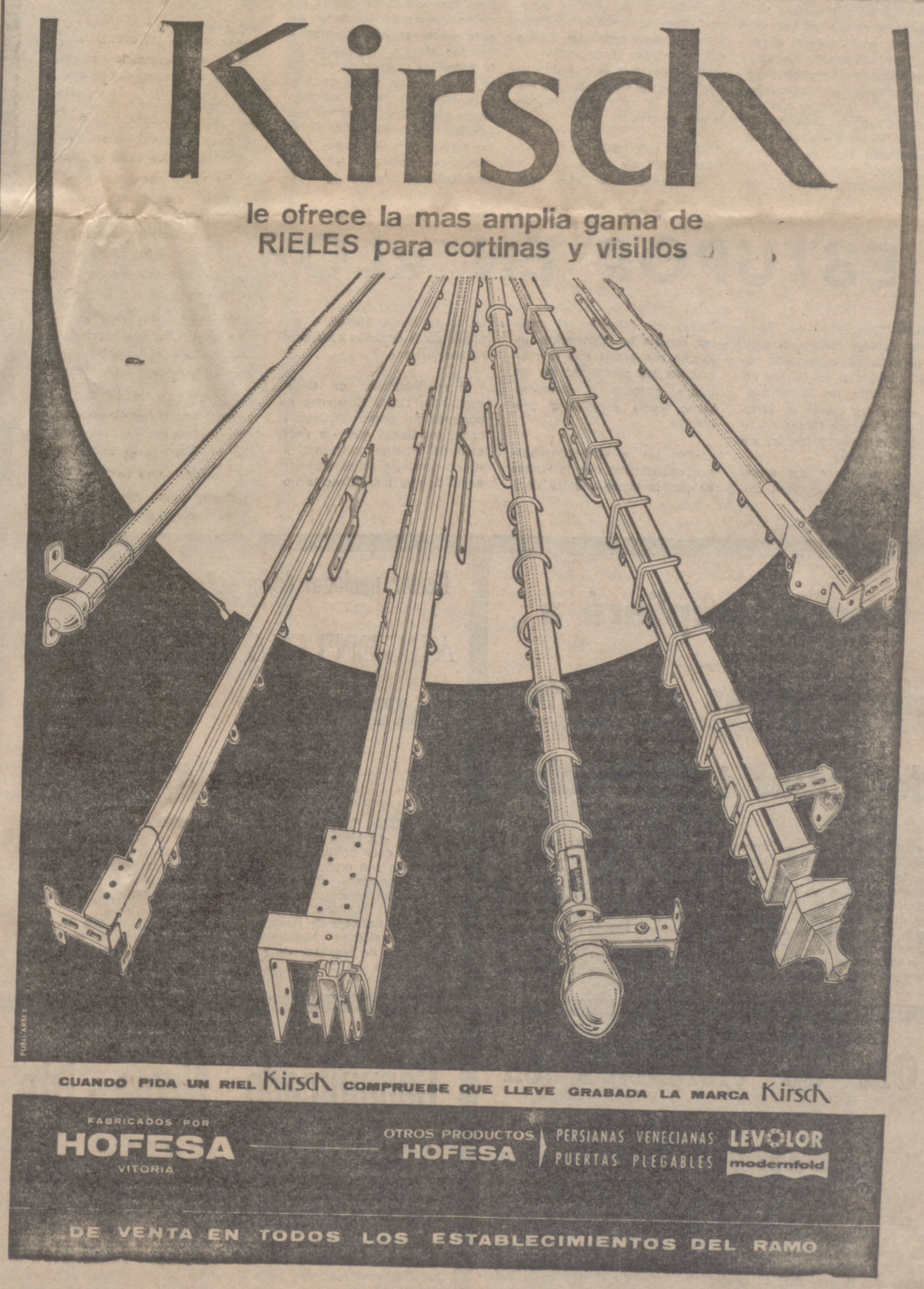

CONCESIONARIO REGIONAL

ANDESA - General Sueiro, 42 - ZARAGOZA

extranjero

El Senado USA contra el programa de «ayuda al extranjero»

Según los liberales, «sirve para apuntalar regímenes reaccionarios». Para los conservadores es ayudar a «izquierdistas subversivos»

NUEVA YORK, 30.— (Del corresponsal de "Pyresa", Guy Bueno, para NUEVA RIOJA).

Una inesperada y, sin duda, algo sorprendente coalición de senadores liberales y ultraconservadores acaba de asestar lo que bien podía ser un golpe mortal al programa de ayuda al extranjero creado por el presidente Truman en 1947, por considerarlo —dijo entonces —"un instrumento importante de la política exterior estadounidense". Por 41 votos contra 27, el Senado decidió rechazar la propuesta de ayuda presentada por la Administración nixoniana por un montante de 3,3 mil millones de dólares, considerando, al parecer, los senadores liberales que el programa tan sólo sirve para apuntalar a "regímenes reaccionarios', mientras que los ultraconservadores insisten en que, por lo contrario, quienes se benefician son los pueblos contaminados por ideas "izquierdistas subversivas". Lo cual tan sólo parece demostrar —y este es hoy el único hecho demostrable— que en el Senado reina un alto grado de confusión en lo que atañe al objeto y ventajas de lo que empezó siendo el plan Marshall y terminó llamándose "ayuda", invirtiéndose en el transcurso de estos últimos 24 años 143.000 millones de dólares en su doble aspecto económico y militar

Aún hay cerca de cinco mil millones de dólares de fondos disponibles —es decir, no gastados en el último ejercicio— en la Tesorería de la Administración. Si la decisión tomada por el Senado no implica necesariamente que tan "importante instrumento de la política exterior" termine por ser definitivamente arrancado de manos del presidente Nixon, todo parece indicar que lo que emerja finalmente del Congreso, tan sólo tendrá un vago parecido con lo que se creó en 1947.

"DUELO" DE LOS DEMOCRATAS

El senador Mansfield, líder de la mayoría demócrata senatorial, ha saludado la decisión de sus colegas en los términos siguientes: "Lo que el Senado ha hecho en su sabiduría, señala posiblemente el final del programa de ayuda al exterior iniciado después de la segunda guerra mundial con el plan Marshall". Por su parte, el presidente Nixon ha criticado el voto, denunciándolo como "un acto altamente irresponsable, que destruye 25 años de política constructiva bipartita y produce un riesgo inaceptable para la seguridad nacional de los Estados Unidos".

Ampliamente compartida es la opinión de los sectores políticos americanos de que la decisión senatorial se debe, en gran parte, al voto adverso a Estados Unidos, registrado en la Asamblea General de la ONU el lunes pasado y que condujo a la expulsión de los representantes de Chiang Kai Chek y la admisión de la República Popular China. Pero, en parte, también parece deberse a las agrias declaraciones hechas por el propio presidente Nixon, al comentar su derrota.

CONSECUENCIAS

La decisión senatorial puede tener incalculables consecuencias, pues no hay que olvidar que una serie de programas de ayuda fueron concertados sobre base bilateral.

Una cancelación unilateral de la ayuda podría conducir, en resumen, a la anulación de estos tratados. Por lo demás es inconcebible que América pueda realmente replegarse sobre sus fronteras e ignorar al mundo exterior, cuando tiene invertidos en él cerca de 60.000 millones de dólares y diseminadas sobre la superficie del globo las bases en que apuntala su imperio político, económico y militar, sin que, cualquiera que fuese el impacto sobre los pueblos afectados, las consecuencias no sean posiblemente más catastróficas, incluso para los propios Estados Unidos.

SINODO DE OBISPOS

El texto relativo al «sacerdocio ministerial», a votación el martes

La clausura el día seis

CIUDAD DEL VATICANO, 30. — «Graviter onerata coscientia» es la exacta expresión latina con que se obliga a los Padres sinodales a guardar absoluto secreto sobre el texto relativo al sacerdocio ministerial distribuido en la sesión plenaria de esta mañana, celebrada bajo la presidencai del cardenal Duval y la presencia del Papa.

El documento, que será sometido a votación el próximo martes, ha sido entregado tan sólo a los miembros del Sínodo, con exclusión de los propios secretarios especiales y de los «auditores». Según parece, esta medida rigurosa ha sido adoptada para evitar que se haga público un texto que todavía puede ser profundamente modificado por las enmiendas que los Padres sinodales tienen derecho a presentar en el momento de la votación.

Sin embargo, los propios redactores del texto han elaborado un resumen en el que, aclarando que el documento quiere ser una expresión fiel de las indicaciones de los Padres sinodales, formuladas sobre todo en las relaciones de los «círculos menores» se informa que el trabajo de redacción ha sido realizado bajo la guía de los cardenales Hoeffner y Tarancón.

En su preámbulo, el documento declara que los Padres han querido escuchar las interrogaciones de los sacerdotes antes de ir delineando las respuestas tanto en la parte doctrinal como en la segunda parte dedicada al ejercicio del ministerio sacerdotal.

En relación con la parte doctrinal, el documento desarrolla la reflexión sobre los orígenes y el significado del ministerio sacerdotal. Y partiendo del contenido del carácter sacerdotal, precisa la permanencia del sacerdocio por toda la vida. Más adelante, el documento presenta al sacerdote al servicio de la comunión, abriendo así el camino al examen de las relaciones de la actividad de los sacerdotes en el campo de las actividades humanas llamadas seculares.

La parte dedicada a la vida y al ministerio del sacerdote se inspira así como la parte doctrinal en los conceptos de misión y de comunión. Se refiere ante todo a algunos grandes principios que conciernen las relaciones entre la evangelización y la celebración de los sacramentos, pasando después a tratar de las relaciones entre el ministerio sacerdotal y la actividad profana y política

El documento determina con una visión optimista del porvenir: un profundo renacimiento espiritual es posible —afirma el texto— en la medida de la fidelidad de los sacerdotes a su misión en la comunión de la Iglesia.

El Sínodo se clausurará el día seis.

ESTUPOR EN «LOS 77»

LIMA, 30. (Efe). — Estupor e incredulidad se observa en el seno de la segunda reunión ministerial del «Grupo de los 77», ante las informaciones según las cuales el Senado de los Estados Unidos ha rechazado el proyecto de ley de ayuda al exterior.

El representante del grupo regional asiático, Hortensio Brillantes, de Filipinas, al conocer anoche la información, dijo que convocaría una reunión con los representantes de los grupos africano e iberoamericano, «para estudiar el problema».

«Pésima» e «irresponsable» son calificativos que la Prensa ha podido recoger entre delegados del Tercer Mundo, a propósito de la decisión senatorial norteamericana.

El representante de Chile, embajador Santa Cruz, que es portavoz del grupo iberoamericano, manifestó que «la decisión del Senado norteamericano de cortar la ayuda exterior, significa que las tedencias negativas se han impuesto en los Estados Unidos», para puntualizar que la referencia al ingreso de China Popular en las Naciones Unidas «es sólo un pretexto para consolidar las tendencias que se venían observando en los círculos oficiales de Wáshington y el Congreso».

CATASTROFE EN RUMANIA

51 muertos y 88 heridos en una localidad minera

BUCAREST, 30. (Efe). — Cincuenta y un cadáveres han sido rescatados al anochecer del sábado en la localidad minera rumana Decetej-Sacaraimb, donde la rotura de unas instalaciones no precisadas ha provocado un hundimento que ha sepultado «un cierto número de edificios administrativos y de viviendas», informa la agencia de Prensa «Agerpress».

Equipos de obreros y unidadse del Ejército están trabajando todavía en los trabajos de desescombro. Uno de los más altos funcionarios del país se ha trasladado al lugar del accidente donde una Comisión gubernamental ha empezado sus investigaciones para averiguar la causa del trágico accidente.

Según las últimas informaciones, el número de fallecidos es de 51 y el de heridos de 88.

Francia ampliará a doce millas el límite de aguas territoriales

PARIS, 30.. (Efe). — Francia ampliará el límite de sus aguas territoriales a doce millas marítimas, frente a las tres millas actuales, según un proycto de ley depositado por el Gobierno en la Secretaría de la Asamblea Nacional francesa.

«Las nuevas condiciones de navegación y, por citar un ejemplo de sus consecuencias, las precauciones a adoptar respecto a los buques de gran tonelaje que transportan hidrocarburos, así como los imperativos militares de seguridad, justifican que el Estado ribereño pueda ejercer más ampliamente sus poderes, tal y como los ejerce ya en materia de pesca».

Rector nacional de la Universidad argentina

ARGENTINA TIENE QUE APRENDER TODAVIA DE ESPAÑA

MENDOZA (Argentina), 30. (Efe). — «La Universidad española no está politizada y sus problemas son menores que los de la Argentina», dijo hoy Julio José Herrera, rector de la Universidad Nacional y presidente del Consejo de Rectores de Universidades Nacionales, que acaba de regresar de Madrid, donde ha asistido a la inauguración de la Casa de Argentina en la capital de España.

Destacó que «España está usufructuando desde todos sus estratos, pero, sobre todo, desde la Universidad, la paz que reina en el país».

Herrera añadió que Argentina tiene que aprender todavía de España en cuanto a los estudios humanísticos.

«Enunciado de los principios de cooperación entre Francia y la URSS»

PARIS, 30 (Efe). — Un documento llamado «Enunciado de los principios de cooperación entre Francia y la URSS» fue firmado esta mañana en París por el presidente de la República, Georges Pompidou, y el secretario general del partido comunista soviético, Leónidas Brezhnev.

El portavoz oficial de la Presidencia de la República francesa subrayó que «no se trata de modo alguno de un tratado entre Francia y la URSS», pero añadió «constituye un gran paso hacia adelante en las relaciones franco-soviéticas».

El «enunciado de principios» define las bases sobre las que descansa la cooperación entre ambos países, completando el protocolo firmado en Moscú el 13 de octubre de 1970. Concierne particularmente las modalidades de aplicación de los principios, la definición de las consultas políticas, extendiéndose asimismo a otros aspectos de la cooperación, como el cultural, el económico y las relaciones bilaterales en general.

Sobre el documento, que contiene trece puntos, el portavoz oficial francés precisó: «Se amplía y profundizan la cooperación política, sin que exista institucionalización».

El documento en su punto séptimo precisa textualmente: «Se concede gran importancia al hecho de que Francia y la URSS cooperen estrechamente en Europa, de acuerdo con los Estados interesados al mantenimiento de la paz y a la continuación de la «detente», a la mejora de la seguridad, así como al reforzamiento de las relaciones pacíficas y de la cooperación entre todos los Estados europeos en el respeto riguroso de los siguientes principios:

—Inviolabilidad de las fronteras actuales;

—No ingerencia en los asuntos internos;

—Igualdad;

—Independencia, y

—No recurrir a la fuerza o a la amenaza.

El portavoz de la República francesa opina que es el punto más importante del documento e indicó «la satisfacción de Francia al ver cómo la URSS ha suscrito a estos principios esenciales».

Ola de violencias en Buenos Aires

BUENOS AIRES. — Ante la ola de violencias desencadenada por grupos terroristas en plena zona céntrica de esta capital y ante la gravedad de la situación, el Gobierno dio a conocer un comunicado advirtiendo que las fuerzas de seguridad reprimirán enérgicamente los actos subversivos y pide a la población su colaboración para resguardar vidas y bienes, no favoreciendo ni directa ni indirectamente la actitud de los provocadores de la violencia.

Comunicado Nixon - Tito

WASHINGTON, 30. (Efe). — Los presidentes Nixon y Tito, de Yuyoslavia, hicieron público un comunicado conjunto al finalizar hoy la estancia oficial de éste en Wáshington, afirmando que «la política yugoslava de no alineación es un factor importante en las relaciones mundiales.

Sus conversaciones celebradas durante los últimos tres días en Wáshington, agregó el comunicado, se centraron particularmente en torno a la seguridad europea.

«Cada país europeo tiene un importante papel en la construcción de una Europa donde se asegure totalmente y a todos sus habitantes paz, reconciliación y seguridad», agrega el comunicado.

FALLECE UN PREMIO NOBEL

UPPSALA (Suecia), 30. (Efe). — El profesor Arne Tiselius, de 69 años, Premio Nobel de Química en el año 1948, falleció en esta ciudad sueca, informa la agencia sueca de noticias «TT».

El finado obtuvo el Premio Nóbel por sus descubrimientos en el campo de las proteínas. Desde 1938 hasta 1968, el profesor Tiselius ocupó la cátedra de Bioquímica de la Universidad de Upsala.

Nuestra delegación lo consiguió en Reus

LOGROÑO SERA SEDE DE LA XIX CONVENCION NACIONAL

Ayer mantuvimos un cordial cambio de impresiones con don Olegario Gurruea y don Angel Berrueta, presidente y secretario, respectivamente, del Centro de Protección de Chóferes. En el curso de la charla surgió una noticia importante:

—Logroño será escenario de la XIX Asamblea Nacional de IMCAE. Esto, en el próximo octubre.

Precisamente los señores Gurrea y Berrueta han representado a la Rioja en la última Asamblea Nacional, que acaba de celebrarse en Reus.

—Allí se ha conseguido la confirmación oficial.

—¿Cuáles han sido los motivos que han hecho posible la designación de Logroño?

—Nosotros habíamos solicitado esta concesión hace un par de años. Porque se da la circunstancia de que nuestro Centro cumple su cincuenta aniversario en 1972.

—¿Cómo ha sentado la noticia, a escala nacional?

—Formidablemente. Todo el mundo, al ser elegida nuestra capital, ha demostrado una gran satisfacción. Tanto es así que hemos oído multitud de frases como ésta: «Si mi Centro no me designa para representarle en Logroño, iré yo por mi cuenta». Además, la decisión motivó una de las pocas ovaciones que pudieron oírse en la Asamblea.

—¿Cómo ha resultado la reunión que acaba de cerrarse en Reus?

—Magnífica. Ha sido un prodigio de organización. Con nosotros, particularmente, han tenido detalles que difícilmente podremos olvidar.

—¿Pueden resumirme, a grandes rasgos, las principales conclusiones?

—Se ha insistido mucho en la perfecta organización de los servicios jurídicos en toda España, exista o no exista Montepío. Queremos además evitar que desaparezca este tipo de instituciones donde las hubiere, aunque sea a costa de una protección por parte de las más boyantes.

—¿Existe espíritu de colaboración a escala nacional?

—Por supuesto. Y ello se ha demostrado en esta Asamblea de modo palpable. Tanto que, aunque no hubiera otros motivos para

celebrar estas reuniones, bastaría con la intensa labor de estrechamiento de relaciones que se hace a través de las mismas. Gracias a estos intercambios podemos dirigirnos al amigo más que a la institución. O al amigo dentro de la institución, si así se prefiere.

—El éxito de Reus, ¿no os da un poco de miedo?

—Francamente, no. Nosotros no tratamos de desbancar a nadie. Trataremos de hacer bien las cosas; simplemente, eso. Queremos que la organización quede a la altura del prestigio que ha conseguido Logroño dentro del área nacional de los IMCAE.

—Concretemos un poco. ¿Cómo va el Centro de Logroño?

—Estamos en una época de gran actividad. Como sabes, hemos entrado en la etapa de renovación de estatutos. El Reglamento confeccionado ha sido revisado por Madrid. Y podemos apuntar con orgullo que hemos presentado las prestaciones más elevadas de España.

—¿Socios?

—Se está aumentando. Pero queremos aprovechar esta ocasión para lanzar una llamada de atención a los que todavía no lo son. Creemos sinceramente que merece la pena trabajar por los conductores. Eso estamos haciendo. Y sería una lástima que este trabajo se desperdiciase por falta de beneficiarios. Las cantidades que se ofrecen por accidentes de circulación son muy interesantes en comparación con lo escaso de la cuota.

Apuntamos los últimos datos. Presencia y atenciones por parte de don Antonio Alge Pascual, nuestro entrañable anterior gobernador civil. Segundo punto: llamada a todos los centros y autoridades para que presten su ayuda a esta convención nacional, de la que se beneficiará toda la ciudad. Y presencia de la gente joven. Angel Berrueta fue el benjamín de la Asamblea.

A grandes rasgos, éstas son las impresiones de la delegación riojana y la noticia que convierte a Logroño en sede de un acontecimiento nacional. A partir de ahora, nuestro Centro de Protección de Chóferes comienza a trabajar para lograr que la convención de 1972 sea una de las más brillantes.

Foto: HERCE

LA AZUCARERA DE ALFARO

NO HAY CIERRE

(pero no funcionará en esta campaña por falta de material)

La Junta Sindical Regional del sector remolachero se reunió el viernes en Zaragoza, con asistencia de un vocal del Grupo Provincial Remolachero logroñés. Ayer estuvimos en la Casa Sindical y el propio presidente del Grupo, D. Félix Gómez Escolar, nos informó de las noticias oficiales al respecto.

En efecto. Ayer, viernes, hubo reunión en Zaragoza de la Junta Regional. Y se trató del hipotético cierre de la fábrica alfareña.

—¿Se cierra por fin?

—No hay cierre. Aunque sigue existiendo el peligro de que se produzca.

—¿Qué es lo que hay entonces?

—Una solicitud de la Dirección de la fábrica para que se transporte la remolacha recolectada en la zona de la Rioja de Alfaro, que corresponde a la fábrica alfareña, hasta Tudela, con objeto de molturarla allí.

—En otras palabras, que la Azucarera de Alfaro no funciona en esta campaña.

—¿Qué aduce la fábrica para este transporte a Tudela de la remolacha alfareña y comarcana?

—La falta de materia prima.

—¿Y es exacta esa razón?

—Exactísima. Se calcula que una azucarera, para resultar medianamente rentable, ha de molturar en cada campaña entre 50 y 60.000 toneladas. La fábrica de Alfaro, de funcionar este año, no pasaría de las 15.000 toneladas.

—¿Esas 15.000 toneladas constituyen la cosecha de toda la zona?

—De toda la zona.

—¿Sigue, pues, la inquietud latente?

—La inquietud está en pie. Porque su causa no se arregla.

—¿Y cuál es esa causa?

—La falta de producción remolachera de la zona. Ten en cuenta, para que te hagas una idea, que sólo en el término y comarca de Alfaro, la producción ha bajado en dos temporadas un cincuenta por ciento. Mientras Aldeanueva y Rincón mantienen más o menos la zona cultivada, Alfaro la está reduciendo a gran velocidad.

—¿Por qué?

—Eso es cosa de los agricultores. Pero no cabe duda de que ha de ser, a la postre, el mismo Alfaro el que ayude a que la azucarera se mantenga. Pienso que, a pesar de la existencia de cultivos competitivos, como son, por ejemplo, el tomate y el pimiento, hay en el término regadío de sobra para compaginarlos con el de la remolacha. Desde hace varios años venimos en el Grupo Sindical realizando campañas intensivas para el aumento del cultivo. También es preciso recordar, como justificación de la postura campesina, el hecho de que en el pasado año hubo mala cosecha y con bajos rendimientos en azúcar. Esto ha podido influir en la desmoralización del cultivador, llevándole a dedicar sus parcelas a otros cultivos más cómodos.

—¿Cuál es la postura de la fábrica?

—La fábrica no tiene el menor interés en salir de Alfaro. Entre otras razones, porque las instalaciones alfareñas están en marcha, con personal competente y adiestrado por años de trabajo, y porque el montaje de instalaciones nuevas supone un montón de millones. Por otra parte, las empresas azucareras muestran en toda España mucho interés porque las fábricas antiguas sigan funcionando.

—¿Cuál es la situación, en resumen?

—En resumen: que la fábrica de Alfaro no funciona esta campaña, según la solicitud presentada por la Dirección. Que no se ha hablado, por ahora, de cierre definitivo, y menos de traslado de los trabajadores fuera de la provincia. Y que el peligro permanece mientras no se solvente el problema de la materia prima. Mientras en la comarca en que está situada la fábrica alfareña no haya producción suficiente para sostenerla. Lo que no podemos exigirle a ninguna empresa razonable y racional es que mantenga una instalación industrial ruinosa.

—Una última pregunta: en Navarra hay dos fábricas, la de Marcilla y Tudela. En Logroño había dos, la de Calahorra y la de Alfaro. ¿Por qué a la hora de la desaparición han de incidir los resultados sobre las dos fábricas logroñesas y sobre ninguna de las navarras?

—El problema es interno de las fábricas. Nosotros no podemos entrar ni salir, como Grupo Sindical, en la organización y reestructuración de sus centros productores. Son empresas privadas que, naturalmente, planifican su futuro según las exigencias que creen sus técnicos.

—¿Seguirá trabajando el Grupo Provincial Remolachero por el mantenimiento de la fábrica alfareña?

—Apuraremos todas las razones. Insistiremos en los diversos organismos. Y llegaremos legalmente hasta donde nos lo permitan nuestros puntos de vista y el interés de la provincia.

El Grupo Remolachero está en la brecha. Esperemos que las cosas no se agraven hasta el límite.

M. RIVAS

Ayer se casaron Jorge y Sara

Trabajó en NUEVA RIOJA durante unos meses, y el tiempo que vivió entre nosotros ha supuesto algo esencial en su vida, porque en Logroño conoció a la que desde ayer es su mujer. Jorge y Sara contrajeron matrimonio en la Parroquia de Valvanera, y allí estuvimos para felicitarle y dejar constancia en nuestras páginas. Enhorabuena.

(Foto HERCE)

HOY FIRMA:
José María Lope Toledo

DON JUAN, «DEMODÉ»

Mañana entramos en otro mes.

Noviembre es paz de ocaso; paz en el campo y paz en la ciudad. La liturgia recuerda el gran discurso escatológico: fin de Jerusalén, fin del mundo.

Y en estos días que rondan la noche de las ánimas, se impone el tópico de aludir al inmortal drama de don José Zorrilla. No lo veremos en Logroño, pero en muchos escenarios españoles se vendrá haciendo la tradicional repetición de don Juan Tenorio.

Don Juan es un tipo eterno. Su inconsciente egoísmo es tal vez la única disculpa del hombre respecto al amor. Hace el mal, pero lo hace dándose cuenta apenas. Y esto en don Juan, el gran multicopista del amor, es más verdad que en hombre alguno.

Por eso, con una frase muy del día, podría definirse el donjuanismo como el amor concebido a plazos. Unos plazos que nunca pueden acabarse de pagar.

Dejó escrito Marañón que el hombre de hoy vive en el juego del amor la época del amor vertiginoso y regalado. Y nada tiene que hacer don Juan ante el vértigo y la donación graciosa, porque él es ya un vértigo en sí y nada quiere regalado. Su oficio es conquistar. Es un combatiente de profesión que en vez de vencer guerreros, rinde legiones de mujeres. Y luchar es, después de todo, trabajar.

Si a las mujeres se las conquista por el oído, el oficio de don Juan requiere mucho tiempo. Y tiempo es ciertamente lo que sobra a don Juan. Pero el hombre de hoy, por el contrario, vive agobiado por las prisas y tal vez, por eso, ha perdido el arte de conversar y hasta en cierto sentido, el de enamorar.

No tiene, pues, nada de extraño que don Juan esté pasado de moda. Que haya quedado relegado, como tantas otras cosas, al museo de figuras de cera. Que tenga cierto sabor arqueológico o que su figura se nos antoje fantasmal.

Sin embargo, don Juan vive. Y hoy, como siempre, puede llegar a apasionar. Y existe y apasiona porque es eterno; tan eterno como su hechizo amoroso; tan eterno como los valores que integran su leyenda. Tan eterno como el amor, como la muerte, como la religión.

Toled

HUCHA POPULAR

Casos atendidos en el día de ayer:

Para una enferma necesitada que ha de regresar de Madrid, cuatrocientas (400) pesetas.

Para una familia muy necesitada cuatrocientas (400) pesetas.

Para una enferma necesitada, un bote de Glucodulco Proteína, setenta y cinco con treinta (75,30), una caja de Campoferrón B 12, ciento setenta (170), una caja de Saltratos, cincuenta (50) y una caja de Dolce Complex, noventa y tres con treinta (93,30).

Para otra enferma necesitada, un frasco de Tetrex Retard, ciento veinte (120) y cuatro ampollas de Broncosolvente, ciento cuarenta y tres sesenta (143,60).

De donativos no se ha recibido ninguno.

Por lo tanto, el fondo que se encontraba en cuatro mil novecientas setenta y cuatro (4.974), pasa a ser de tres mil quinientas veintidós (3.522).

AGENDA DEL DIA

SANTORAL

Quintín, Urbano, Narciso, Patrocinio, Alfonso Rodríguez y Lucila.

NACIMIENTOS

Eva María, de Félix Ruiz Martínez y Amada López Cristóbal; Esperanza, de Fernando Alvarez Cristín y María Teresa Ibáñez; María Azucena, de José María Orío Ortiz y María Jesús Olmos Ruiz; Natalia, de Felipe Merino Marcos y Lucía Mendaza Beltrán; Eduardo, de Fernando Vergara Pérez y Felisa Pérez Pérez; Juan Carlos, de Luis Ruiz Ochoa y Divina Argaiz Viguera; José Antonio, de José Luis Muñoz Muñoz y Faustina Toyas Lasanta; Susana, de Julián Echaure Martínez y María Estrella Viguera Salas; Francisco Javier, de Emilio de Vega Marcos y Veneranda Martín Prieto.

SERVICIO FARMACEUTICO

Hasta las siete de la tarde
Doña Purificación Ruiz Clavijo. Villamediana, 19.
Don Rafael Rodríguez Maimón. Hermanos Moroy, 26-2.
Servicio nocturno
Don Santiago García Baquero. General Mola, 12.
Don José María del Campo Angulo. Pérez Galdós, 44.
Para manaña lunes
Hasta las siete de la tarde
Doña María Angeles Alonso Martínez. Duquesa de la Victoria, 21.
Don Bernardo Velasco Prieto. San Antón, 10.
Servicio nocturno
Doña Pilar Fraile Gallo. General Franco, 88.
Don Ramón García Gómez. Marqués de Vallejo, 4.

SERVICIO DE GUARDIA PARA VEHICULOS

Talleres Barcelona. Milicias, 10 (taller completo). Tlf. 223786.
Grúas: Sr. Coterón. Santos Ascarza. 48. Tlf. 212709.

GRUPO DE PANADERIAS

TURNO PRIMERO

Expendedurías de pan que permanecerán abiertas HOY, domingo, de las 8 a las 12 horas:
AVDA. DE NAVARRA, 28.
DUQUESA DE LA VICTORIA (Mercado Corregidor).
HERRERIAS, 14.
MARQUES DE VALLEJO, 5.
MENENDEZ Y PELAYO, 1.
SAN AGUSTIN, 18.
SANTOS ASCARZA, letra M.
CHILE, N.R.

TELEFONOS DE URGENCIA

Servicio de urgencia de la Seguridad Social	223984
Cuerpo de Bomberos ...	211010
Cuerpo de Bomberos ...	211019
Comisaría de Policía ...	211610
Taxis:	
Estación de Autobuses ...	220829
Espolón	212299
Murrieta	222626
General Franco	222333
Estación Ferrocarril	221060
Guardia Civil	211310
Urgencia nocturno de la Policía Municipal	211210
Casa de Socorro	211410
RENFE	213856
RENFE (Información) ...	214394
Cruz Roja (ambul.)	212426
Cruz Roja (chófer)	222710
Hospital Provincial	211410
Seguridad Social Residencia Sanitaria	213606

CUPON PRO CIEGOS
Número premiado ayer:
8 5 7

«Cumbre» de alcaldes en Valvanera

Día 5, viernes:
9.—Santa misa (voluntaria).
9,45.—Desayuno.
10,30.—"Política familiar", por Angel Loma-Osorio Uriarte, delegado provincial de la Familia.
11,30.—Aspectos de la política laboral en la vida de los Municipios", por Juan Martínez Romero, delegado provincial de Trabajo.
12,30.—"La función asesora en la Administración Local", por Federico Leach Albert, jefe provincial del Servicio de Inspección y Asesoramiento de las Corporaciones Locales.
14,15.—Almuerzo.
16,30.—"Vivienda, urbanismo, Patronato Primero de Abril y Vivienda Rural", por Fernando Tejada Vélez, delegado provincial de la Vivienda.
17,30.—"Panorámica general de auxilios que el Ministerio de Agricultura concede en el sector agrícola, forestal y ganadero", por Eugenio Narvaiza Arregui, delegado provincial del Ministerio de Agricultura.
19.—"Política de juventud", por Gregorio Basurto Duro, delegado provincial de la Juventud.
"Movimientos juveniles", por Luis San Miguel Royo, jefe provincial de la Organización Juvenil Española.
21,30.—Cena.
22,30.—Encuesta.

Día 6, sábado:
9.—Santa misa (voluntaria).
9,45.—Desayuno.
10,30.—"Proyecciones de la nueva Ley General de Educación", por Juan José Presa Santos, delegado provincial de Educación y Ciencia.
11,30.—"Importancia del deporte en los medios rurales", por José Arrieta San Miguel, delegado provincial de Educación Física y Deportes.
12,30.—"Diputación Provincial: Cooperación", por Rufino Briones Matute, presidente de la Excma. Diputación Provincial.
13,30.—Acto de clausura.
14,15.—Almuerzo.
16,15.—Despedida a la Santísima Virgen con una Salve.
17.—Regreso a Logroño.

EL MARTES, MISA POR EL PERSONAL MILITAR FALLECIDO

El general gobernador militar de esta plaza, el coronel jefe del Sector Aéreo de esta capital, jefes, oficiales, suboficiales, C.A.S.E. y tropa de las Fuerzas Armadas de esta provincia invitan a los familiares del personal militar fallecido, a la misa que tendrá lugar en la capilla del Cementerio Municipal de la capital el próximo martes, día 2 de noviembre, festividad de Todos los Fieles Difuntos, a las doce horas, así como al responso que se oficiará a continuación.

ENI BOUTIQUE

Presenta la moda otoñal en punto con diseños exclusivos y sugestivos colores
Abrigos, vestidos, pantalones, casacas y jerseys, en la más amplia variedad
Un establecimiento dedicado exclusivamente al género de punto
en
Villamediana, 20 (frente al Instituto Provincial de Sanidad)

GALIANA Publicidad.

Gobierno Militar de Logroño

Sorteo de mozos pertenecientes al reemplazo de 1.971 y agregados al mismo

En el Diario Oficial del Ministerio del Ejército número 219 de fecha 25 de septiembre de 1971, aparece la disposición para el sorteo de mozos pertenecientes al reemplazo de 1971 y agregados al mismo, cuyo sorteo se verificará con arreglo al siguiente calendario:

—Lunes 8 de noviembre de 1971: Exposición de las listas ordinales preparadas para el sorteo, con objeto de atender hasta el día 15 del mismo mes las reclamaciones que formulen los mozos y rectificar, si procede los posibles errores.

—Lunes 15 de noviembre de 1971: Cierre de las listas anteriormente mencionadas y nueva exposición de las mismas hasta la fecha del sorteo.

—Domingo 21 de noviembre de 1971: Sorteo para determinar los cupos a que han de quedar afectos los mozos.

Concentración en Caja: Se efectuará en las siguientes fechas:

—El día 15 de enero de 1972: Los incluidos en el primer llamamiento de 1971 y agregados al mismo.

—El día 15 de abril de 1972: Los incluidos en el segundo llamamiento de 1971 y agregados al mismo.

—El día 15 de julio de 1972: Los incluidos en el tercer llamamiento de 1971 y agregados al mismo.

—El 15 de octubre de 1972: Los incluidos en el cuarto llamamiento de 1971 y agregados al mismo.

El contenido total de la disposición se inserta en el Boletín Oficial de la provincia número 118 de fecha 14 de octubre de 1971.

Logroño, 15 de octubre de 1971.

El General Gobernador Militar

HOY, CONCIERTO

La Agrupación Musical de Logroño, bajo la dirección de José Luis Alonso, ofrecerá hoy, domingo, en el Paseo del Espolón, un concierto popular que dará comienzo a las doce y media, ajustándose al siguiente programa:

«Estampa flamenca», Montañes; «La granjera de Arlés», selección, Rosillo; «Poeta y aldeano», obertura, Suppé, y selección de «La generala», Vives.

TOMBOLA
Amigos Sanatorio de San Pedro
NUMERO PREMIADO EL DIA 30:
19-2.090
Caduca al cierre de la Tómbola

GRUA TORRE
Se alquila, con brazo de 25 metros 650 kilos carga en punta.
Razón: Omes-Marzola.

HACE 25 AÑOS

JUEVES, 31 DE OCTUBRE DE 1946

LA INAUGURACION DE LA CAPILLA DE LAS «HERMANITAS»

La inauguración y bendición de la capilla de las Hermanitas de los Ancianos Desamparados tendría lugar el domingo día tres de noviembre. Por la mañana, a las siete, misa de comunidad, en la que comulgarían todos los asilados, celebrando el capellán del Asilo, don Antonio Aguilar. A las nueve, bendición de la iglesia por el señor obispo, don Fidel García. Seguidamente, misa rezada, celebrada por el señor obispo. A las once, misa mayor, celebrada por el abad de la Colegiata, don Benjamín Salas, ocupando la sagrada cátedra el R. P. don Alfonso Gúrpide, S. J. Por la tarde, exposición de S. D. M., estación, Rosario, ejercicio del mes de Animas, reserva y Salve popular a la Virgen de los Desamparados.

—Publicaba un bando la Alcaldía sobre las visitas en los días de Todos los Santos y Animas, en el que se hacía constar que no habiendo motivos de salud que aconsejaran prohibir la costumbre, se permitiría la entrada al público, recordando la prohibición de establecer puestos de venta en las inmediaciones del sagrado recinto. Prohibía la entrada en la necrópolis a los niños que no fueran acompañados de sus padres, aconsejando a éstos —como medida de higiene— se abstengan en lo posible de llevar a los pequeños.

HACE 50 AÑOS

ABUNDANCIA DE PESCA

Llegó a Logroño gran cantidad de pesca, vendiéndose a los precios siguientes: Merluza de Bermeo, 4,50 psetas kilo; besugo, 3; calamares, 4,50; bonito, 4; almejas, 2,50; cigalas, 4; percebes, 3; langosta, 13, y ostras, 2,50 la docena.

—En el Frontón Logroñés jugaron Mallavia I contra Rana y Alcanadre, ganando el vasco por tres tantos para veinticuatro. El segundo partido fue un desafío entre Viguera y Artamendi II, llegando el primero al tanto veinticuatro, cuando Artamendi tenía veintidós.

—Agradable el día, refrescando a la puesta del Sol. La máxima fue de 18 grados y la mínima de cuatro.

—Contrajeron matrimonio los jóvenes José Negueruela Gascón y Felipa Díez Palacios.

La Dirección del Restaurante
CARABANCHEL
Comunica a su distinguida clientela y público en general que estará abierto desde el día 3 de noviembre próximo

El alcalde presidente del Excmo. Ayuntamiento de Logroño

HAGO SABER:

Que durante la celebración de la festividad de Todos los Santos y Animas, se autoriza al vecindario para que realice visitas a los cementerios, con la seriedad y compostura que este acto requiere, recordándose la prohibición de entrada a dichos cementerios de los niños menores de 8 años, así como a los de edad comprendida entre los 8 y 14 años que no vayan acompañados de personas mayores, aconsejando a éstas, como medida de higiene, se abstengan en lo posible de llevarlos.

Queda totalmente prohibido el establecimiento de puestos de venta de ninguna clase de bebidas u objetos en las inmediaciones del sagrado recinto.

Logroño, 28 de octubre de 1971.

Una de las mejores del mundo

¿IRA LA RIOJA A LA FERIA DE LEIPZIG?

Don Juan Alzugaray Baracoechea, del Departamento de Información y Propaganda de la Feria de Leipzig, pasó el viernes por Logroño visitando a las principales industrias locales para animarlas a que participen en la próxima feria internacional de la citada ciudad alemana.

—¿Qué acogida le han dispensado nuestros hombres de negocios?

—Muy buena. Creo que serán varios los que acudan.

—¿A quienes ha visitado?

—He hablado con los Quemada, Fernández, y quiero hacerlo con Arisa, Marrodán y Rezola, y alguna más que salga.

—La exposición es en la República Democrática Alemana, ¿habrá algún recelo por este detalle?

—No, no lo creo. Las barreras se han allanado mucho. Mire usted: ahí están los rusos jugando en Sevilla y nosotros en Moscú. Las garantías y la tranquilidad en ese sentido son totales.

—¿Cómo es la feria de Leipzig?

—Es de las mejores del mundo. Se celebran dos al año. La primera, la de primavera, que es la mejor y otra en otoño que acabamos de tenerla.

—¿Número de expositores?

—En la de otoño, unos diez mil procedentes de sesenta y cinco países. En la primavera participan más de ochenta y cinco países. De los visitantes que pasan por los stand, más de cien mil son de países que nada tienen que ver con Alemania. Por estas razones, por su enorme transcendencia, resulta de gran utilidad para establecer negocios con todos los países del mundo.

—¿Qué interés puede tener para Logroño esta feria?

—En principio el mismo que para otra ciudad cualquiera. Y además considero que teniendo la altura que tiene la capital de la Rioja en calzados, textiles en general, vino y aún en maquina herramienta, su papel y, por tanto, su interés tiene que ser grande.

—¿Es fácil encontrar allí un buen terreno para exponer?

—Hay dificultades, pero podrán exponer cuantos quieran. Hay unas muy buenas relaciones y se aprovecharán.

—¿A quién tendría que pedir informes un señor que quisiera participar?

—Que me pregunte a mí. Puede dirigirse a la calle Peñaflorida, número uno. Le atenderé con sumo gusto.

—Por ediciones anteriores, ¿cómo se desenvuelven los españoles que exponen?

—Tanto los alojamientos como las entradas o los interpretes están siempre a punto. Es una organización, sencillamente, alemana. Para atender mejor a todos, en época de ferias se desalojan las residencias de estudiantes para dar facilidades a los visitantes, y los mismos estudiantes se dedican a intérpretes.

—¿Qué otros encantos tiene Leipzig además de la Feria?

—Es una ciudad con mucha tradición histórica. Allí se oye cualquier día del año buena música o se pueden visitar museos de categoría.

—Para terminar, ¿qué otras ciudades españolas piensa visitar para hacer las correspondientes invitaciones?

—De Logroño seguiré para Navarra, Alava, Zaragoza y Guipúzcoa. Luego iré a Madrid, Barcelona, Sevilla y Valnecia

—A ver si algún industrial riojano se anima...

Por primera vez en la historia

LA BIBLIOTECA ESTA «A TOPE»

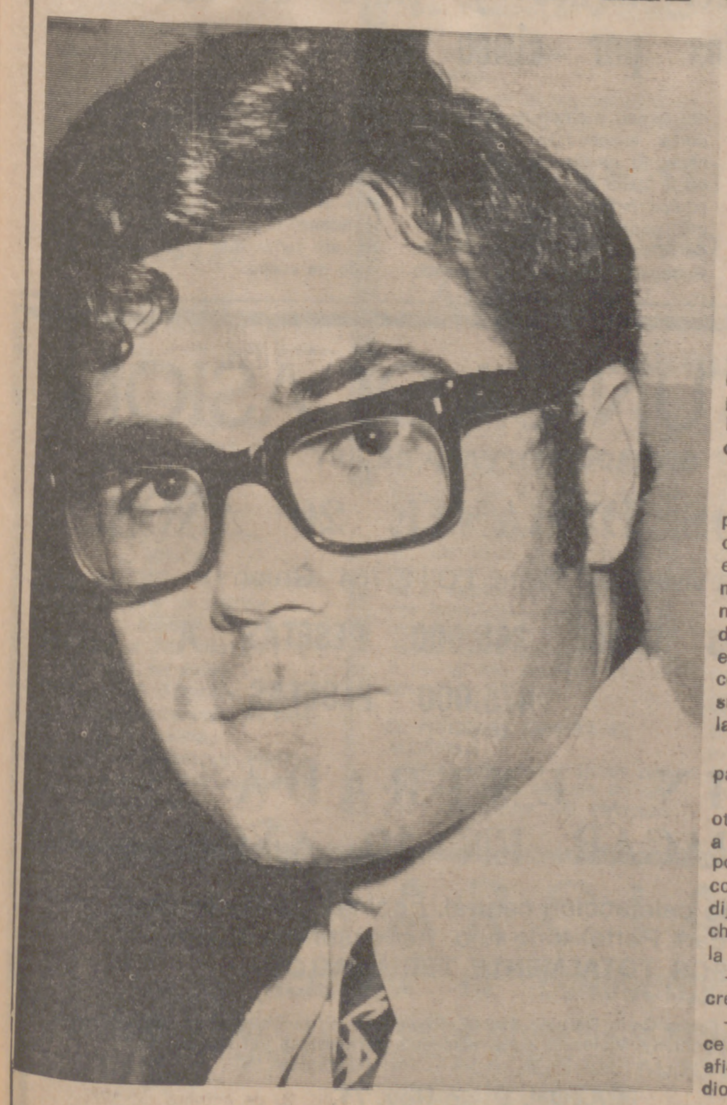

No es un suceso trágico, ni una historia sentimental de las que atraen la curiosidad de los lectores masa. Se trata de una noticia cultural, absolutamente insólita, dicho sea en honor a la verdad, en el ambiente logroñés. Resulta que la otra tarde nos encontramos en los jardines del Instituto —todavía con los restos, los muñones de la Feria de la Flor— al director de la Biblioteca Pública, señor Cañada, buen amigo nuestro. Tras el saludo inicial, y al preguntarle por su trabajo, nos espetó:

—¿Sabes una cosa? Que tengo llena hasta los topes la biblioteca el horario completo. Algo que no había ocurrido jamás. La gente resiste hasta la hora de cierre, y hay que despacharla, o poco menos. Y lo interesante es que todo el mundo está trabajando.

—¿No exagerarás un poco?

—En absoluto. Tuvimos que poner una mesa supletoria porque no bastaban los asientos existentes. Pero ahora, ni con mesa ni sin ella. Hay hasta turnos. Y lugares «cogidos», cuando el estudiante sale a tomar el aire un rato. Porque, eso sí, continúan siendo estudiantes en su mayoría los que trabajan en la biblioteca.

—¿Verdadero problema de espacio?

—Problema y muy serio. La otra tarde tuvimos que indicar a seis chicos que se salieran, porque estaban de pie, sin encontrar hueco en la mesa. Les dijimos que lo sentíamos mucho, pero que la capacidad de la sala tiene un límite.

—Un límite muy bajo, ¿no crees?

—Como se despierte, y parece que se está despertando, la afición a la lectura y al estudio, desde luego nos quedamos muy por debajo de las necesidades. ¡Cuando llegara la hora de la nueva biblioteca!

El señor Cañada nos invitó a que pasáramos cualquier tarde por el interior de la añeja sala situada en los bajos del Instituto, para comprobar sobre el propio terreno la verdad de sus afirmaciones. Y así lo hicimos.

La biblioteca estaba repleta, en efecto. Incluida la mesa supletoria, colocada al fondo, cercana a la habitación del bibliotecario. Por cierto que encontramos, como en nuestras anteriores visitas, novedades en modernidad y número de libros a disposición de los lectores. La biblioteca se está renovando en su contenido, que es lo importante, aunque por desgracia no pueda renovarse en su aspecto externo.

Preguntamos primero a dos muchachos con un rimero de libros delante de los ojos:

—¿Venís a estudiar, o a leer?

—A estudiar.

—¿No lo podéis hacer en casa?

—Es más cómoda y silenciosa la biblioteca. Pero es que además necesitamos realizar alguna consulta para trabajos que nos mandan en clase.

—¿Trabajos de qué tipo?

—Histórico y literario. Un poco de las dos cosas.

Observamos un trecho más allá a otro chico joven consultando el Espasa. Varias chicas se levantan para hablar con el auxiliar de la biblioteca. Nos acercamos:

—¿Buscáis algún libro en particular?

—Sí. Algo sobre arte egipcio y caldeo.

—¿Algún estudio especial?

—Nos han mandado un trabajo por escrito.

Es interesante. Los nuevos métodos de trabajo en los centros de enseñanza traen como consecuencia, de momento, la necesidad de utilizar bibliografía complementaria. Resulta un hecho extraño y altamente positivo. Puede suponer el acercamiento a la mentalidad de trabajo universitario desde los años de bachillerato.

Y es bueno y sugestivo que sea esta la motivación del lleno de jóvenes en la biblioteca. De los sesenta y tantos lectores o estudiosos, apenas contamos cuatro personas maduras, ojeando una revista o leyendo algún infolio. El resto, estudiando Pero ahora estudiantes que, en efecto, se acercan a la biblioteca para estudiar.

Pero siendo bueno y sugestivo, también resulta grave. Que sea necesario despachar a media docena de señores de un centro público de cultura por falta de espacio, para que esperen la existencia de un hueco paseando en la calle, suena bien como síntoma, pero muy mal como estado presente Ya no se puede hablar de emozamiento en torno de la vieja biblioteca pública logroñesa. Ahora, y con urgencia, es preciso volver a hablar de nuevo edificio. Tema que ya habíamos tratado en la Prensa local desde hace siete años, pero entonces en un plan ideal y casi, casi, de lujo Ahora felizmente no Ahora resulta una perentoria necesidad ¿Para cuándo, pues esa nueva Biblioteca o esa Casa de la Cultura, que de una vez coloque a Logroño en el lugar que le corresponde?

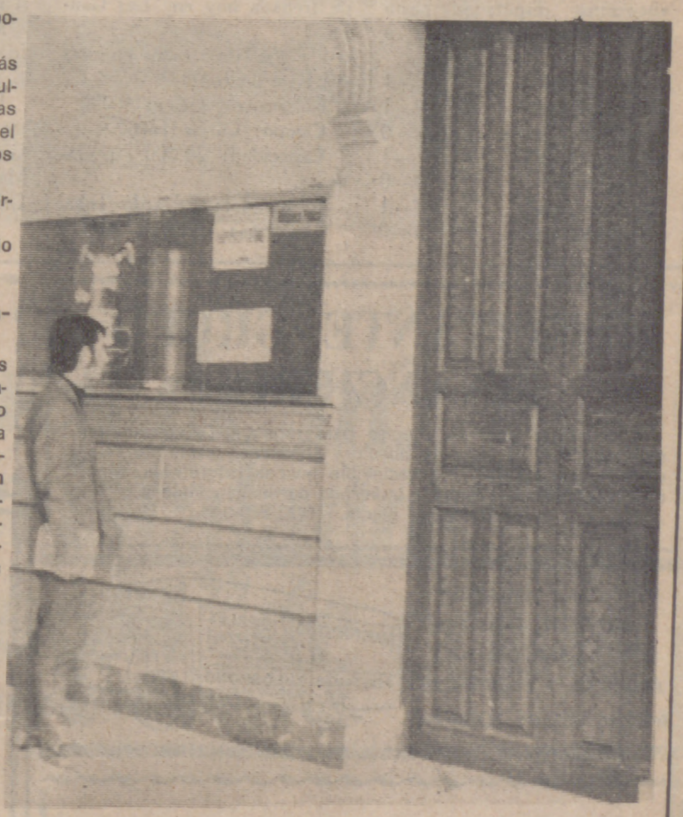

MANUEL DE LAS RIVAS

Esta tarde es el gran partido

Hoy se celebra el tan esperado encuentro entre el Logroñés y el Oviedo. Los dos equipos se encuentran en Logroño esperando las cinco de la tarde para saltar al terreno de juego y dirimir estos importantes puntos. Se ha hablado mucho de este partido, no sólo porque esta vez ha habido más tiempo para hacerlo, sino porque es considerado como el más importante dentro de lo que va de Liga.

El Oviedo es un conjunto potente, con una trayectoria ascendente y que viene a seguir su ritmo de victorias en Logroño. Se ha dicho que este encuentro es también vital para el Logroñés, porque a través de él se podrán conocer las posibilidades del conjunto riojano ante un rival de campanillas, ante el líder de la categoría.

De aquí que la confrontación haya levantado un gran interés por presenciarla y de que hoy nuevamente "Las Gaunas" se convertirá en el centro de reunión de miles de aficionados.

Alonso Pérez, el colegiado castellano que hoy dirigirá el encuentro en Las Gauna (Foto HERCE)

EL LOGROÑES, CON LA ALINEACION CASI DECIDIDA

A lo largo de la semana de entrenamientos se iba perfilando la alineación que va a salir a defender los colores blanquirrojos. Sin embargo, la la lesión de Belaza el pasado jueves cambió los planes del entrenador. Belaza sufrió una distensión muscular en una pierna y deberá ser sometido a una prueba a última hora para ver si puede jugar o no. Su duda hace pensar que el puesto, en caso de que no juegue, sea ocupado por Marín (también con una pequeña lesión) o Ciaurriz. Salvo este puesto, la alineación está prácticamente decidida:

—García Fernández; Cenitagoya, Corcuera, Avila; Luisi, X, Hernáez; Mellado, Ortega, Berasategui e Iriarte.

AYER PREPARABAN EL CAMPO

Todo está listo, hasta los últimos detalles. El encuentro se celebrará a las cinco de la tarde y será dirigido por el colegiado castellano don Carlos Alonso Pérez.

Ayer preparaban el césped de "Las Gaunas"... Sólo falta empezar el partido.

Z. G.

LLEGO EL OVIEDO CON MUCHA MORAL

Ayer tarde llegó a nuestra ciudad la expedición del Real Oviedo. A las seis y media entraban en el Hotel Carlton Rioja para alojarse esta noche y salir por la tarde hacia Las Gaunas. El partido ha despertado gran interés tanto por parte del Logroñés como por parte del Oviedo, que también ellos han traído consigo una buena carga de moral y esperanzas.

El entrenador del conjunto asturiano, don Eduardo Toba, designó a quince jugadores para formar la expedición del Oviedo.

—¿Qué tal el viaje?

—Bien, hemos salido a las nueve de la mañana por carretera y llegamos ahora. Un viaje muy bueno.

—¿Ha decidido la alineación?

—Sí, no hay dudas.

—¿Quiénes jugarán contra el Logroñés?

—Lombardía; Carrete, Tensi, Juan Manuel; Iriarte, Chuso; Javier, Sintiaga, Galán, Crispi y Juan María.

—¿Reservas?

—Manolín, como portero suplente, y Vicente, Prieto y Grau

UN PARTIDO DIFICIL

—¿Cómo ve el entrenador del Oviedo este partido?

—Muy difícil, como todos los encuentros que se celebran a lo largo de la Liga. Sin embargo, dadas las características de nuestro rival, que está demostrando ser equipo fuerte y resolutivo, la confrontación se hace todavía más difícil para nosotros.

—¿Qué es lo que más le preocupa del Logroñés?

—Todo el equipo me preocupa.

EL EQUIPO ANDA BIEN DE MORAL

—¿Tiene el Oviedo problema de lesionados?

—No, afortunadamente.

—Qué posibilidades...

—Mire, los partidos hay que jugarlos. Siempre caben las tres posibilidades, de ganar, empatar o perder Todo lo que puede decir es que el equipo anda bien de moral y espera ilusionado el encuentro para conseguir todo lo más positivo que se pueda. En el campo de fútbol se verá lo que somos capaces de conseguir, poniendo el máximo empeño.

—¿Cómo juzga al Logroñés?

—El equipo de ahora es muy distinto al que ví la pasada temporada, por tanto, no puedo juzgarlo. Lo único que sé de él es a través de referencias.

—¿Buenas?

—Sí, buenas referencias.

ZOSIMO GARCIA

CURIOSIDADES DEL RIVAL

Visita esta tarde "Las Gaunas" el gallito del grupo. Se trata del Oviedo, que, de la mano del ex-seleccionador nacional, Sr. Toba, está realizando una brillante campaña. Los encuentros disputados hasta hoy con sus resultados han sido:

Oviedo-Jerez	2—1
Mestalla-Oviedo	0—1
Oviedo-San Andre	1—0
Langreo-Oviedo	1—1
Oviedo-Ferrol	3—0
Hércules-Oviedo	0—1
Oviedo-Villarreal	1—0

Totaliza el cuadro astur trece puntos, de los cuales cinco son positivos. Ha marcado 10 goles y encajado dos. Como se puede observar, una bonita ejecutoria, que esperamos quede frenada hoy en "Las Gaunas".

He aquí unos datos curiosos del Real Oviedo:

Número de socios: 9.000.

Campo: Carlos Tartiere.

Capacidad: 20.000 espectadores.

Entrenador: Eduardo Toba.

Uniforme: Camiseta azul y pantalón blanco.

Plantilla de jugadores:

Porteros: Lombardía y Manolín.

Defensas: César, González, Juan Manuel, Rodríguez, Tensi y Vicente.

Medios: Carrete, Chuso, Iriarte, Nico y Sistiaga.

Delanteros: Amarildo, Balmori, Beistegui, Crispi, Galán, Gallastegui, Jaime, Javier, Juan María, Mendoza, Prieto, Sano, Uría y Zurdo.

El Madrid y el At. de Madrid, multados por la UEFA

El Panionios, descalificado del torneo y cinco de sus jugadores, suspendidos por cinco años

BERNA, (Suiza), 30 (Alfil).—Los clubs españoles Real Madrid y Atlético de Madrid han sido multados con 3.000 francos suizos cada uno por haberse lanzado objetos al terreno de juego durante los partidos disputados frente al Eindhoven y Panionios por la Copa de la UEFA.

La decisión fue anunciada hoy después de la reunión celebrada por el Comite disciplinario de dicho organismo futbolístico.

El club griego Panionios, de Atenas, ha sido descalificado del torneo y cinco de sus jugadores suspendidos por cinco años. El castigo ha sido debido a "falta de disciplina" en el equipo helénico durante su primer partido de la segunda ronda contra el Ferencvaros, de Budapest, disputado el pasado día 20. Consecuencia de la decisión del Comité de la UEFA es que el equipo húngaro que había ganado el encuentro por seis a cero, se califica automáticamente para la tercera ronda, sin tener que jugar el partido de vuelta.

IMPORTANTE GRUPO FINANCIERO

De ámbito nacional, precisa para regentar Delegación en esta provincia persona de absoluta solvencia, preferible relacionada con Seguros. Imprescindible buenas referencias. Magníficas condiciones Escribir indicando curriculum vitae a Acalá 187, 3.º planta. MADRID-9.

MUDANZAS DE MUEBLES
DE PISO A PISO
CON CAMION-CAPITONE
LOGROÑO Y PROVINCIAS
Teléfono 21-33-94. LOGROÑO

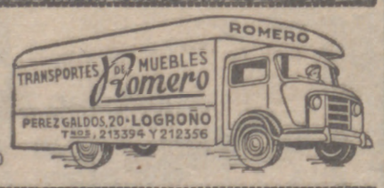

Electricistas

IGNACIO SORIA, S. A. · Avenida de Colón, 10.
LOGROÑO
Precisa OFICIALES ELECTRICISTAS
Preferentes, estudiantes de la Escuela de Maestría Industrial o similar
Oficina de Colocación. Ref. núm. 453/971

SE NECESITAN
APRENDICES
Razón: COVILMA. Aluminio Construcciones.
Carretera de Burgos, km. 3. LOGROÑO.
Oficina de Colocación. Ref núm. 590/1.071.

VENTA DE PISOS

Empresa constructora: Inmobiliaria Jiresa
Promotor: J. Jiménez
Inf. Marqués de Murrieta núm. 16, 1.º A
Pisos construidos y en construcción, de 4 y 6 hab., con y sin calefacción. Con y sin portero: régimen legal acogido a Gl.: las viviendas se dedicarán a domicilio permanente.
Expte.: 6.004/68. Fecha Calificación Provisional: 31-12-1968
16 viviendas emplazadas en C/ Canalejas número 2.
Expte.: 6.024/68. Fecha Calificación Provisional: 20-12-1968.
29 viviendas emplazadas en C/ Marqués de Murrieta núm. 18
Precios: Desde 450.000 pesetas
CONSULTENOS SUS NECESIDADES
Y GUSTOSAMENTE LE COMPLACEREMOS
Reg. en el Ministerio de la Vivienda con el núm. 20

PISOS UNICA OCASION
SITUADOS EN VARA DE REY
EXENTOS DURANTE 20 AÑOS
(88 viviendas. Expte. LO-I-21/64 Grupo I)
PRECIOS DESDE 365.000 PESETAS A 475.000 PESETAS
SIN ENTRADA
A PAGAR EN 10 AÑOS
Dotados de calefacción central, cocinas mixtas de gas y electricidad. Portal todo lujo. Ascensor-descensor.
PISOS TOTALMENTE TERMINADOS
Promotor: J. M. López. Fecha Calif. Deftva.: 31-8-67. Registrado en la Deleg. Prov. del M. de la Vivienda, núm. 17. Viviendas para residencia permanente del tituiar.
RAZON: V. de Rey, 71.
G. Vía, 24, entlo. Teléfono 22-47-64.

deportes

HOY EN LOGROÑO

BALONMANO

Primera División Nacional

11,00 En Escolapios: Estrella del Norte-Bianchi.

Primera categoría provincial

9,30 En Escolapios: Estrella del Norte-Luis Vives.

10,00 En el Adarraga: La Cadena OJE-Náxara.

10,00 En Filial Instituto: Juval-Berceo.

CICLISMO

9,00 Desde Muro del Carmen: Salida de la Peña Solera a Mendavia.

FUTBOL

Primera División

7,30 En TVE: At. Madrid-Sevilla.

Segunda División

5,00 En Las Gaunas: Logroñés-Oviedo.

Primera Regional

11,30 En Las Gaunas: Balsamaiso-Osasuna Promesas.

Segunda Regional

11,00 En Varea: Varea-Alberite.

11,30 En Jesuitas: Loyola-Mendaviés.

Tercera Regional

11,30 En La Unión: La Unión-Salvat.

Juveniles

9,30 En Jesuitas: Loyola A-La Calzada.

10,00 En Las Gaunas: Logroñés-Balsamaiso A.

11,30 En Yagüe: Yagüe-Arnedo.

Infantiles

9,30 En La Arena, campo A: Berceo B-At. Riojano.

10,00 En el Colegio Sagrado Corazón: La Estrella A-Murillo.

10,00 En La Arena, campo B: Berceo A-La Unión.

10,20 En La Arena, campo A: Yagüe A-Oyonés.

11,00 En el Colegio Sagrado Corazón: Balsa B-Loyola C.

11,00 En La Arena, campo B: Maristas-Berceo C.

11,30 En La Arena, campo A: Varea-La Estrella B.

12,00 En el Colegio Sagrado Corazón: Logroñés-Loyola B.

12,00 En La Arena, campo B: Yagüe-Balsa A.

12,30 En La Arena, campo A: Loyola A-Balsa C.

HIPICA

12,25 En TVE: Campeonato de España, en directo desde el Club de Campo de Madrid.

PELOTA

9,00 En el Tiro Nacional: Partido de paleta.

12,00 En el Adarraga: Partidos de paleta del campeonato de España por clubs.

4,30 En el Adarraga: Partidos de paleta del campeonato de España por clubs.

MAÑANA

CICLISMO

9,00 Desde Muro del Carmen: Salida de la Peña Solera a Meano.

FUTBOL

Segunda Regional

4,15 En Las Gaunas: At. Riojano-Berceo.

Juveniles

11,30 En Las Gaunas: Balsamaiso B-La Unión.

HIPICA

12,25 En TVE: Final del campeonato de España.

PELOTA

9,00 En el Tiro Nacional: Partidos de paleta.

9,30 En el Adarraga: Finales del campeonato de España de paleta.

4,30 En el Adarraga: Partidos de mano por parejas de aficionados.

Hoy, a las once, cita de automovilistas en Arnedo

Hoy se celebra, organizada por el Automóvil Club de Rioja, la prueba automovilística denominada «II Subida Combinada Social a Arnedo», que dará comienzo a las once de la mañana. En ella se dirime el título de campeón social de club antes citado, por lo que los aficionados que acudan a verla presenciarán una dura lucha entre todos los pilotos provinciales. Cierto que Amiani parece tener el campeonato en las manos, pero hay suficiente calidad en los restantes pilotos como para que las cosas no estén tan claras como él desearía que estuviesen. En nuestra provincia ya se han dado pruebas de la madurez en cuanto a capacidad organizativa se refiere, pero el rallye de hoy viene, una vez más, a poner de manifiesto la madurez que como club tiene el riojano. Lo prueba el hecho de que a la prueba que hoy ha de celebrarse vienen equipos de la región, a pesar del carácter provincial de la misma. El número de participantes es de 22, y los dorsales que llevarán serán los siguientes:

1—Pegaso
2—Mariano Peleato
3—Eduardo Villar
4—José Luis Martínez
5—Carlarem
6—Amiani
7—Cándido Sevilla
8—Felipe Baquerín
9—Matilde Adarraga
10—Juan Mendizábal
11—Rafael Cabezón
12—Angel Gracia
14—L. Fonseca
15—Jesan
16—Tirso Vicente
17—Fernando Sevilla
18—I. Fonseca
19—José Agreda
20—Alter Ego
21—Alberro Ancín
22—Luis María Salas

La organización nos suplica que hagamos llegar a los aficionados el ruego de que colaboren en la manera más eficaz posible al mejor desarrollo de la prueba poniéndose en todo momento a la disposición de las autoridades de Tráfico, a las que agradece una vez más su cooperación.

BALONMANO

Estrella del Norte-Bianchi, a las 11, en Escolapios

Nos visita hoy, en la pista del Colegio de los Padres Escolapios, el Bianchi, de San Sebastián, que año tras año, en sus sucesivas actuaciones nos ha deparado posiblemente las mejores actuaciones del balonmano que han pasado por las pistas riojanas. Indiscutiblemente es uno de los equipos de la Primera División que mejor juego desarrolla, con vistosidad y alegría, haciendo de sus jugadas un verdadero espectáculo.

El contrincante de nuestro Estrella del Norte en la mañana de hoy es, sin embargo, de los que más facilidades dan, pues su juego, abierto y movido, no conoce las marrullerías, y a la vez que juega deja y hace jugar al contrario. Todavía recordamos el encuentro del año pasado, en el que después de deleitarnos con toda una sinfonía balonmanística, a punto estuvo de no llevarse los puntos, jugando el Estrella del Norte uno de los mejores partidos de la temporada.

Esta vez el conjunto riojano se encuentra mucho más fuerte y no sería nada raro que por su entrega y su fuerza se hiciera con el encuentro y con los puntos.

CAMPEONATO PROVINCIAL

Cuarta jornada de este torneo que cada día cobra mayor interés. Todos los equipos están convencidos de la igualdad de fuerzas y luchan denodadamente por mantenerse en los puestos de privilegio. Los resultados de hoy pueden dar un gran revuelco en la clasificación.

LA CADENA OJE NAXARA

El equipo de las zapatillas de Arnedo, tras su traspiés del pasado domingo frente al Yagüe, está en la obligación de vencer, si quiere seguir manteniendo las aspiraciones de clasificación. El Náxara, que todavía no ha gustado las mieles de la victoria, y para demostrar que ya pagó la novatada querrá a toda costa sumar los primeros puntos. Partido interesante, el cual puede resultar decisivo para la clasificación.

ALBERITE YAGÜE

El equipo propietario, siempre uno de los primeros en todas las competiciones, se vio sorprendido en la jornada anterior por un Juval desconocido. Esta vez los alberitenses, en su pista y al calor de su hinchada, deben vencer holgadamente a los de la barriada de Yagüe, para ponerse a bien con sus seguidores. Al Yagüe le va a tocar pagar los «vidrios rotos», como suele decirse, y muy mal se le tienen que dar las cosas al titular para no hacerse con el triunfo con facilidad.

JUVAL BERCEO

El equipo del Berceo, que cuenta con una seleccionada plantilla, todavía no ha demostrado su verdadero valer. Creemos que aprovechará esta oportunidad para salir del letargo. Sin embargo, el Juval, muy remozado con respecto a años anteriores, ha demostrado que no es nada fácil batirle en su terreno. Si ambos elencos juegan de acuerdo con sus posibilidades, puede resultar un buen partido, con buenas dosis de emoción.

ESTRELLA DEL NORTE LUIS VIVES

Como prólogo al de Primera División se va a jugar este encuentro a las 9,30 en el Colegio de Escolapios.

Tal como viene desarrollándose el torneo, parece que se inclina el pronóstico por la victoria de los escolapios. Sin embargo, los de Magisterio están dispuestos a hacer fallar este pronóstico. Un buen encuentro para ir entrando en forma para el que a continuación nos ofrecerán los «primeras».

CAMPEONATO FEMENINO

Este campeonato «de las caras bonitas» está a punto de comenzar. Los equipos se vienen entrenando con asiduidad. Hay ganas en todas las participantes. Al ser la primera vez que se celebra un campeonato femenino en nuestra provincia, ha despertado gran interés y los «aficionados y aficionadas» esperan impacientes el comienzo oficial del mismo.

IZQUIERDO

BALONCESTO

El Pingouin frente al Aldapeta, con muchos lesionados

Hoy no hay baloncesto en Logroño. Tanto el Medina como el Pingouin-Esmeralda se desplazan a jugar fuera. Y difíciles son las dos papeletas que se les presentan. El Medina viaja a Madrid, donde jugará contra el Telefunken. Este equipo es nuevo en la División, pero dado el estado actual de las chicas logroñesas, mucho nos tememos que los dos puntos se queden en la capital de España. A ver si hay suerte y eso no ocurre.

EL PINGOUIN CONTRA EL ALDAPETA

Malas son las noticias que ayer nos daba Manolo de Miguel, entrenador del Pingouin-Esmeralda. A la falta de Ezquerro se unen las lesiones de Rubio el domingo pasado durante el partido contra el Landachueta, y Leonardo, durante un entrenamiento de esta semana. El primero tiene una temporada de descanso forzoso, entre dos y tres semanas, y en cuanto al segundo, su desgarro muscular no le impedirá trasladarse a San Sebastián, pero existen serias dudas sobre su alineación. Así, pues, el Pingouin va muy mermado de efectivos. Mala cosa es, teniendo en cuenta que su banquillo no es de los más lucidos. Suerte a los dos equipos es lo que les deseamos.

RICARDO

RINCÓN DE NOTICIAS

ARBITROS RIOJANOS PARA HOY Y MAÑANA

PRIMERA REGIONAL

Balsamaiso-Osasuna, Martínez Barragán, con Pérez y Ramírez.

SEGUNDA REGIONAL

Vianés-Pradejón, Rodríguez, con Salicio y García.

Varea-Alberite, Del Alamo, con Campo y Baquedano.

Albelda-Calahorra Ind. Alfredo, con Baquedano y Vicente.

Loyola-Mendaviés, Justo, con Egido y Vicente.

TERCERA REGIONAL

La Unión-Salvat, Bonafau

JUVENILES

Loyola A-La Calzada, Cecl.

Yagüe-Arnedo, Palacios

Logroñés-Balsamaiso A, Martín.

Rápid-Berceo B, Trigoso.

DIA 1

SEGUNDA REGIONAL

At. Riojano-Berceo, Orbiso, con Salicio y Terrazas.

JUVENILES

Balsamaiso B-La Unión, Terrazas.

EL LOGROÑES PROMESAS PERDIO EN PAMPLONA (3-0)

Jugo ayer tarde el Logroñés Promesas en Pamplona frente al Chantrea. El partido fue de muy mala calidad, venciendo el conjunto navarro por 3-0. Los dos equipos jugaron muy mal, sobre todo el conjunto rojiblanco, que se mostró muy flojo.

VICTORIAS DEL BERCEO "A" Y DEOBRIGA EN JUVENILES

Dos encuentros juveniles se jugaron ayer en nuestra ciudad. En las Gaunas, el Berceo «A» batió por 3-0 al At. Riojano y, en el Agustín Narganes, el Deóbriga goleó al Loyola B, 1-5.

LA XIV VUELTA A LA RIOJA YA TIENE PATROCINADOR

Un año más, la Caja Provincial de Ahorros de Logroño se ha brindado a patrocinar el Gran Premio de la XIV Vuelta Ciclista a la Rioja, que se celebrará el año que viene por las fiestas de San Mateo. La noticia es agradable para los aficionados riojanos al deporte del pedal.

A ella hay que añadir que Gaseosas Konga se ha ofrecido a patrocinar una etapa.

millones de m.² estan acristalados con "Cristañola" de color

(su nombre comercial es "Parsol")

Especialmente adecuado para las grandes superficies de acristalamiento expuestas a la luz fuerte, "Parsol" filtra los rayos solares evitando el deslumbramiento y el exceso de luz y calor, al mismo tiempo que proporciona una bella decoración.

Se fabrica en GRIS, VERDE y BRONCE

«GARCIA»

ACADEMIA DE CONDUCTORES

EN SUS NUEVOS LOCALES DE GRAN VIA NUM 16. VISITE LA MAS MODERNA INSTALACION DE AUTO-ESCUELA

TELEFONO 22-07-00

FUTBOL
Campo de Las Gaunas
Domingo, día 31 de octubre de 1971
A LAS CINCO DE LA TARDE
Gran partido de fútbol. II División de Liga
MEDIO DIA DEL CLUB
REAL OVIEDO
DEPORTIVO LOGROÑES
Localidades y precios: En Taquilla.

novedades
OTOÑO
INVIERNO
Punto abrigos 160 cms.(ancho).... 290 pts. mtr.
Franela estambre tergal.... 57 pts. mtr.
Punto lana estampada.... 127 pts. mtr.
Punto lana vestidos.... 79 pts. mtr.
Terciopelo estampado.... 196 pts. mtr.
Tejidos primera calidad.
Sancarlos
cadena textil
MURO DE LA MATA, 13 (ESPOLON)

FERTIBERIA, S.A.
PARA SU DELEGACION EN LOGROÑO NECESITA
DOS SEÑORITAS PARA CONTABILIDAD Y SECRETARIA
SEÑORITAS QUE REUNAN LAS SIGUIENTES CONDICIONES:
— Experiencia probada.
— Mecanografía, preferible taquigrafía.
— Amplios conocimientos de Contabilidad.
— Incorporación inmediata.
SE OFRECE:
— Inclusión en nómina desde el principio.
— Trabajo interesante en empresa de categoría nacional.
— Remuneración a convenir. Sobre 90.000 pesetas anuales.
Solicitudes con historial profesional, sólo por escrito, adjuntando fotografía, a:
FERTIBERIA, S. A.
Gral. Mola, 3, 4.° izqda.
LOGROÑO.
Se contestarán todas las solicitudes. Discreción absoluta.
O. Colocación. Referencia núm. 559/1.071.

PARA SU CHALET forlady PARA SU PISO

forlady
DISTRIBUIDOR:
GUILKA-Somosierra, 17.

Importantes talleres de Artes Gráficas de Bilbao, busca
REPRESENTANTE PARA LOGROÑO
Elevada comisión. Interesados, escribir al
Apartado 215 de Bilbao,
mencionando representante

EL ARNEDO PUNTUALIZA SOBRE LA DIMISION DE «PLANOS»

Sobre la dimisión del entrenador del C. D. Arnedo, nos ponemos al habla con la directiva de dicho club para que nos aclaren ciertos puntos de suma importancia para la afición arnedana.

—Señor presidente, el entrenador del Arnedo ha declarado que la sanción impuesta por la directiva, y que ha motivado su dimisión, es injusta a todas luces. ¿Qué nos puede decir sobre esto?

—Pues bien, en primer lugar quiero decir que "Planos" no ha presentado oficialmente dimisión alguna; por tanto, sólo podremos hablar de dimisión cuando dicho entrenador presente a la Junta directiva el consiguiente escrito; así, pues, no es correcto emplear ni por él ni por nadie este término. Referente a la sanción, puedo decirle lo siguiente: Hace varios días, y no le puedo precisar el día porque no tengo aquí las notas, nos fue comunicado a la directiva por el encargado del entrenamiento que "Planos" no había querido entrenar aludiendo a que el encargado del material había llegado con unos minutos de retraso; en tal caso, yo personalmente, junto con el que actualmente es vicepresidente, nos pusimos en contacto con él, y como quiera que el aludido encargado no podía asistir antes por motivo de horario de trabajo, convinimos con el entrenador que él esperaría hasta las ocho y media, concretamente, a dicho encargado del material. Así quedó todo resuelto y las cosas siguieron marchando hasta que nuevamente se nos volvió a comunicar que "Planos" volvía a dejar otro día sin entrenar cuando el encargado del material había llegado al lugar a las ocho y cuarto, esta hora fue comprobada por nosotros, previa consulta a distintas personas interesadas realmente en la buena marcha de los entrenamientos. Y como quiera que ya se venían dando ciertas irregularidades en estos y otros sentidos, la Junta directiva acordó imponer al entrenador una sanción de mil pesetas, teniendo en cuenta que los jugadores son muchachos con mucha ilusión que después de la dura jornada de trabajo van a entrenar y no se les debe torear haciéndoles cambiar de ropa para entrenar hoy sí y mañana no. Aparte claro está del perjuicio en su preparación física, y como no hemos recibido ninguna explicación convincente por parte del entrenador en este sentido, se llegó a esa conclusión; ahora puede juzgar usted mismo si es o no justa la sanción.

—Señor presidente, el entrenador dice que no hay disciplina. ¿Qué opina usted?

—No sé lo que el entrenador entiende por disciplina, pero, desde luego, lo que la mayor parte entendemos por disciplina, sí que la hay, y de ello pueden hablar toda la directiva y los jugadores. Incluso los aficionados que siguen de cerca la march adel club; además, este mismo caso del entrenador sirve para avalar nuestra afirmación.

—En ese caso, señor presidente, ¿qué hay de las nueve multas que "Planos" propuso para sus jugadores?

—En primer lugar, no acudió a la reunión de la Junta directiva para hacer la proposición de dichas sanciones. Se limitó a dar un papel a cualquier hora y cualquier día a un miembro de la directiva, habiéndole dicho infinidad de veces que para cualquier asunto de este u otro tipo se personara en las reuniones de la Junta directiva, yo me enteré de dicho papel pasados varios días y en una entrevista que tuvimos con él, el mismo día que me enteré, le pedí detalles sobre el asunto para llevarlo adelante y la respuesta que me dio "Planos" en ese momento fue que ya no le interesaba llevar adelante esas multas. Por tanto di por cancelado el asunto.

—Señor presidente, ¿quiere usted decirnos sinceramente qué opina de Planos como entrenador de fútbol?

—Creo que es un buen entrenador y que, si quiere, puede llegar a conseguir buenos éxitos en el fútbol y así se lo deseamos todos. También creo que el C. D. Arnedo le debe una gran labor en las tempiradas anteriores y quién sabe si en las futuras. Yo he sido el primer sorprendido al leer sus declaraciones en NUEVA RIOJA, pero de todas formas ¡todo sea por el deporte!

Agradecemos a don José María Ruiz Alejos estas declaraciones como presidente del Club Deportivo Arnedo y esperamos todo marche viento en popa.

¡Aúpa el Arnedo!

Paco PORTILLO

Nájera y los deportes

Visitantes de categoría en La Salera: el Arnedo en Primera Regional y el Haro en juveniles

Después de la jornada de descanso que supuso el pasado domingo a la Primera Regional de fútbol, el que finaliza a este octubre que estamos pasando nos trae a «La Salera» uno de esos encuentros que siempre hacen época.

La visita del Arnedo, que es quien viene a disputar los dos puntos a nuestro Náxara, va a ser, como todos los años, uno de los mayores acontecimientos de la temporada. Y así se espera por todos los aficionados, que siempre recuerdan el buen juego y el gran entusiasmo que nuestros amigos de la Rioja Baja despliegan en todas sus actuaciones.

El partido comenzará a las cuatro y media de la tarde.

Aunque el partido del Logroñés pueda restar espectadores en nuestro complejo deportivo (mala suerte la del Náxara en la actual temporada, pues casi todos sus partidos en «La Salera» coinciden con los del Logroñés en «Las Gaunas», lo que ha de suponer importante reducción en las «perras» recaudadas en taquilla), éste es de los que tienen suficiente fuerza para ser preferido a ningún otro y otra vez volveremos a presenciar uno de esos encuentros en los que se lucha con ganas por el triunfo.

La situación de los equipos es similar, ligeramente favorable a los arnedanos, que tienen dos positivos, mientras el Náxara disfruta de uno solo. Pero, al fin y al cabo, ese es precisamente uno de los aliciente del partido, pues un triunfo de los forasteros les colocaría magníficamente con vistas a un posible futuro encabezamiento de la clasificación, mientras para los naxaristas la pérdida de algún punto podría significar pasar a una posición un tanto incómoda.

Es de suponer que la jornada de descanso haya servido para que aquellos jugadores que últimamente no se encontraban demasiado en forma hayan recobrado ésta y, al menos, el equipo nos ofrezca un gran partido. Y con él, el triunfo.

JUVENILES

Pero no va a ser el Arnedo-Náxara el único plato fuerte del domingo en el aspectos futbolístico. En categoría juvenil, a las once y media de la mañana, como muy interesante aperitivo, se nos brinda en «La Salera» un Haro-Náxara con alicientes sobrados para que los aficionados acudan a presenciarlo.

El partido puede tener gran interés para ambos conjuntos, sobre todo con vistas a evitar que, al final de la competición, pueda ser para ellos uno de los dos puestos que pueden dar lugar al descenso de categoría. Pero, además, ya que en la actual temporada tenemos (harenses y najerinos) la desgracia de que el equipo de la vecina ciudad milita en categoría inferior a la que le corresponde, al menos que nos sirva de recuerdo de tantas buenas tardes como en todo tiempo se nos han brindado por nuestros respectivos representantes. Que en esta ocasión será una buena mañana de fútbol la que nos ofrezcan estos juveniles que tanto entusiasmo ponen en todas sus confrontaciones, aunque la suerte no les sea favorable.

En resumen, que la visita de un Haro en categoría juvenil por la mañana, y el Arnedo en Primera Regional por la tarde, no hay la menor duda de que forman una jornada futbolística para este 31 de octubre de lo más atractiva que puede esperarse.

ROYO

¿Quién es el entrenador del Alfaro?

Se traslada el Alfaro a la vecina localidad de Cortes, tras este obligado paréntesis en la Liga por causa del choque contra los rusos.

Se nos antoja y no es pecar de optimismos, que esta salida puede deparar al aficionado alfareño la satisfacción de ver a su equipo algo más arriba de la clasificación que actualmente se encuentra, como consecuencia de los partidos perdidos en casa.

Pasaron los primeros tiempos y parece ser que el equipo se encuentra más conjuntado, aunque sigue adoleciendo de fondo físico suficiente en algunos de sus jugadores, lo que trae como consecuencia falta de velocidad, que siempre fue característica del juego alfareño.

No olviden por otra parte nuestros jugadores que el domingo que viene nos visita el Cirbonero, equipo correoso, con el que caben todos los resultados. Por lo tanto, al terreno del Cortes habrá que salir con la convicción de que se puede y se debe arrancar algún punto positivo. Lo contrario sería volver a poner nuevamente en peligro la aireada recuperación y caer en la zona de donde es muy difícil salir a lo largo de la Liga.

INDISCIPLINA EN EL ALFARO

El pasado jueves estuvimos en La Florida a la hora del entrenamiento. A la hora prevista, pocos eran los jugadores que habían acudido a la cita. Revilla, encargado de realizar el entrenamiento (¿pues qué hace Moriones?) estaba de un humor de perros.

Es totalmente censurable el proceder de algunos de los jugadores alfareños, pues si se toman a chirigota sus entrenamientos no nos extraña nada luego, a la hora de jugar los partidos, las cosas no vayan todo lo normalmente que fuera de desear. La directiva debe ser más consciente de que un club no son sólo unos cuantos jugadores que corren tras un balón, sino también las medidas que se toman para llevar adelante ese club, entre las que hay una esencial que se llama disciplina... Otra cosa será engañarse, sobre todo el público, que paga.

¿QUIEN ES EL ENTRENADOR?

Ya decimos antes que los entrenamientos de La Florida los dirige el excelente jugador alfareño Revilla. A tal hecho nada tenemos que objetar, pero nos extraña puesto que hasta el momento, y que nosotros sepamos, hay un entrenador oficial que es Moriones.

¿Se encarga sólo de los jugadores de Pamplona? ¿Se encarga sólo de dirigir los encuentros desde el foso? Lo averiguaremos para ustedes. A nosotros nos da qué pensar que un entrenador no vea a sus jugadores más que de domingo en domingo. Si hay entrenamientos y no los dirige el entrenador, ¿qué pinta éste?

GONZALEZ VICENTE

HOY, DOS PARTIDOS EN VISTA ALEGRE

Esta mañana, a las 9,45, se celebra en el campo de La Unión, Vista Alegre, un encuentro de fútbol amistoso entre el Yagüe veteranos y el La Unión.

Más tarde, a las 11,30, en el mismo recinto, tendrá lugar el partido de Liga de Tercera Regional entre el La Unión y el Salvat. Esperemos que los riojanos sigan en la línea de victorias que han llevado hasta ahora, sobre todo hoy, que se enfrentan a un Salvat caracterizado en obtener empates fuera de casa.

FUE EN MEJICO

Muerto a tiros por lograr el gol del triunfo

MEJICO 30 (Alfil). — La rivalidad deportiva entre dos pueblos vecinos dio lugar ayer a un epílogo dramático cuando al término de un reñido partido de fútbol, un "hincha" del equipo perdedor disparó cuatro balazos contra el jugador Alberto Arce Santiago, quien pagó con su vida haber logrado el gol del triunfo.

El agresor huyó aprovechando la confusión que ocasionó el suceso y se ignora si ha podido ser detenido por las autoridades.

VENEZUELA NO PODRA PARTICIPAR EN LOS JUEGOS OLIMPICOS

CARACAS, 30 (Alfil). — Un decreto-ley promulgado por el presidente de la República venezolana, Rafael Caldera, por el que se obliga que todas las organizaciones deportivas del país sean contraladas por un organismo estatal, ha sido objeto de una intervención del Comité Olímpico Internacional.

En una carta dirigida al Comité Olímpico Venezolano, Avery Brundage, presidente del COI, se ha pronunciado contra esta decisión. «El deporte venezolano —dice la misiva del señor Brundage— ha perdido su independencia y, por lo tanto, no podrá participar en los juegos organizados por el Comité Olímpico Internacional».

ACADEMIA POLITECNICA
CLARO
PRIMER CENTRO ESPECIALIZADO EN LA ENSEÑANZA MERCANTIL
Secretariado Comercial
COMERCIO - BANCA - IDIOMAS - OFICINAS
Los cursos más modernos y completos en su clase que forman el empleado perfecto que buscan las empresas
Profesorado especializado formado por técnicos de la Banca y titulados mercantiles. El Diploma acreditativo de este Centro supone hoy día, por su prestigio, la mejor recomendación de una completa capacitación profesional
Clases, mañana y tarde. Especiales nocturnas para empleados.
BACHILLER Y ENSEÑANZA GENERAL BASICA
Clases nocturnas, después de los Colegios. Repasos, cuestiones, problemas.
Miguel Villanueva, 2, 3.° izqda. (Espolón). Teléfono 21-11-87

PELOTA

Quemada y Sacristán se clasifican para la semifinal del campeonato de España de paleta

HOY (MAÑANA Y TARDE) CONTINUAN LOS PARTIDOS

Aunque en el orden de los partidos el último el celebrado por la pareja riojana, Quemada y Sacristán, que defendiendo los colores de la Sociedad Recreativa Cantabria participan en las finales del Campeonato de España de Paleta por Clubs, vamos a referirnos a él en primer lugar porque ha representado un claro triunfo sobre la pareja del Edica, de Madrid, formada por Carra y Mansoa.

Por 35-20, al cabo de 29 minutos, vencieron los riojanos, tras neta superioridad y cómodo desarrollo.

Excelente partido de Sacristán, muy seguro en todo momento y llevando la pelota muy colocada para obligar al zaguero madrileño a devoluciones que permitieran a Quemada ganar el tanto, lo que hizo en ocasiones de forma magistral. Fue, en verdad, un partido muy bonito el jugado por Quemada, gozando de la pelota y dirigiéndola al sitio oportuno. Tuvo, como siempre, errores por su excesiva "vehemencia" en castigar, pero no lo fueron en cantidad apreciable como para deslucir su actuación.

Con el triunfo de Quemada y Sacristán jugarán esta tarde, comenzando a las cuatro, para disputar un puesto en la final, enfrentándose a la pareja vizcaína del Lagún Artea.

TRIUNFO DEL PULPO

El Club Pulpo, de Zumaya (Guipúzcoa), con la pareja Letamendi y Ayerbe, iniciaron el programa compitiendo —y ganando— a los tarraconenses del Club Gimnástico, de Tarragona, los conocidos Oterino y Andreu.

Resultó una pelea muy brillante, posiblemente la de más calidad y vistosidad de la tarde. Los catalanes no decayeron en ningún momento y al cabo de 38 minutos los guipuzcoanos se alzaron con el triunfo por 35-22.

Oterino hizo seis tantos de saque y Ayerbe siete, cometiendo éste una falta.

CLARA VICTORIA DE LOS NAVARROS

Mendiluce y Egaña, del Club Tenis, de Pamplona, en 29 minutos de juego, vencían a la pareja alicantina del Club Atlético Miramar, compuesta por Pérez Remón y Cano, éste un zaguero muy suelto y con excelentes maneras, aunque, por supuesto, sin posibilidades ante la fuerte pareja navarra.

Se vio poca competencia y, en consecuencia, el partido trascurrió sin lucimiento. Los navarros tampoco ayudaron porque su actuación fue muy discreta. A Egaña se le fueron muchas pelotas al techo y Mendiluce apenas entró en calor.

Bonito detalle de los dos navarros al obsequiar con un banderín a sus contrarios.

Cinco tantos de saque hizo Egaña, cometiendo una falta y dos Cano.

EMOCIONANTE TRIUNFO DEL LAGUN ARTEA

El partido más emocionante fue el disputado por el Lagún Artea, de Sestao, con Santos y Careaga, frente al Club Covadonga, de Gijón, defendido por Menéndez y el gran Ancizu, campeón del mundo de la especialidad en el campo aficionado. Pero Ancizu acusa una fuerte lesión en un brazo y no rindió a tono con sus posibilidades. Ello, además de la calidad nada despreciable de los vizcaínos, motivó que el triunfo fuera para éstos por 35-33, después de un desarrollo muy igualado en la segunda parte del partido.

Al principio, los de Sestao se adelantaron 10-5, 18-9 y 22-6, pero hubo igualada a 24, 26 y 31, desde donde Ancizu se fue al 33, pero se quedó allí por la serena oposición del zaguero Careaga, que no perdió en ningún momento su enorme serenidad.

Fue un final muy emocionante, al término de 40 minutos de pelea.

A destacar que Careaga perdió tres tantos por falta de saque, dos de ellos el 27 y 28 para los contrarios.

DETALLES

Al final del partido entre la pareja del Lagún Artea y Covadonga, el delegado de éstos, señor Cortina, presentó recurso por estimar que las paletas empleadas por los vizcaínos carecían de las medidas reglamentarias.

El frontón estuvo animado, aunque no tanto como la calidad de los partidos merecía.

Terminados los partidos oficiales salieron a la cancha a jugar un partido de desafío los presidentes de las Federaciones Asturiana, señor Cortina y el de la Alicantina, el que fue gran jugador internacional de fútbol, en su época de oro, Seve Goiburu.

La Federación Riojana obsequió al final a todos los pelotaris y acompañantes a un vino de honor en las Bodegas Franco Españolas.

LA JORNADA DE HOY

Hoy se juegan las semifinales y también los partidos para buscar los demás puestos de la clasificación.

Por la mañana, comenzando a las doce, se enfrentarán Gimnástico, de Tarragona y Montemar, de Alicante. A continuación los madrileños de Edica y Covadonga, de Gijón.

Por la tarde se enfrentan los semifinalistas. Primeramente el Club Cantabria y Lagún Artea, comenzando a las cuatro. Seguidamente las otras dos parejas vencedoras de ayer, o sea, Pulpo, de Zumaya y Tenis, de Pamplona.

Dos grandes partidos en perspectiva.

Y mañana, por la mañana, los partidos de clasificación y como colofón la gran final. Se comenzará a las nueve y media con el encuentro que designe los puestos séptimo y octavo.

Quemada y Sacristán vencedores ayer de su partido frente a los madrileños Carra y Mansoa y que hoy jugarán la semifinal frente a los sestaorras del Lagún Artea. — (Foto HERCE)

Mañana, por la tarde, Arroyo y Esparza contra Sacristán e Iruzubieta

Mañana se celebra en el Adarraga un bonito festival de mano.

Comenzarán a las cuatro y media Ramírez y Del Pozo enfrentándose a la pareja de Trilo compuesta por Marín y Sacristán II. Un bonito partido con participación del delantero Marín, ausente de nuestra cancha desde hace algún tiempo.

Después se enfrentan Arroyo y Esparza a los campeones Sacristán e Iruzubieta, partido con alicientes más que sobrados para llenar el recinto.

Hay expectación por ver de nuevo a Arroyo. Sobre todo frante a Sacristán.

SE LESIONO BERASALUCE EN VERGARA

Cuando se jugaba el partido "estelar" de ayer, en Vergara, estando el marcador 9-6 a favor de Berasaluce IV y Andueza III, frente a Vergara y Soroa, al meter la mano izquierda se lesionó en el dedo índice de la mano izquierda Berasaluce. Se suspendió la pelea jugándose a continuación otra formada por Vergara y Soroa frente al trío Pascual, Oregui y Andueza III, venciendo la pareja por 16-11.

Después, Pascual e Ituarte, 18; Erostarbe II y Echave XI, 15.

PARTIDOS PARA HOY

En Vitoria, a las cuatro y media, Ogueta y Tapia I contra Retegui y Lajos. Compañón y Oreja II contra Del Val II y I. Zallo y Garmendia contra Telleche y Guereñu.

PARA MAÑANA

En Vergara a las cuatro y media, Barberito y Andueza III frente a Oreja III y Aldazábal. Ezcurra y Barandiarán contra Erostarbe y Martínez. Arriola y Sáizar contra Echarte y Rioja.

En Vitoria, a las cuatro y media, Tapia II y Ariño II contra Atano X y Echave X. Arruabarrena y Carretero contra Arocena e Inchaurrondo. Chiquito de Bernedo y Léibal contra Oregui y Madinaveitia.

El Príncipe de España inaugura el «Palacio de Hielo» del Barcelona

BARCELONA, 30 (Alfil). — Con asistencia de Su Alteza Real el Príncipe de España, Don Carlos, se ha inaugurado oficialmente esta noche el Palacio de Hielo de las instalaciones polideportivas del C. F. Barcelona.

Junto al Príncipe ocuparon la presidencia del acto el capitán general de la Cuarta Región Militar, teniente general, Nogueras Márquez; delegado nacional de Educación Física y Deportes, Juan Gich; gobernador civil de Barcelona, Tomás Pelayo Ros; presidente de la Diputación Provincial, José María de Muller, y presidente del C. F. Barcelona, Agustín Montal.

El programa deportivo de esta inauguración se desarrolló a base de un partido informal de hockey sobre hielo de exhibición entre combinados de Francia e Italia y sesiones de patinaje artístico.

Antes de comenzar el partido, los jugadores franceses e italianos formaron frente al palco presidencial saludando al Príncipe de España, quien contestó al mismo, mientras era ovacionado por el público que llenaba el recién inaugurado "Patinoire" azulgrana.

HOROSCOPO

(GALIANA PUBLICIDAD Teléfono 21-22-30)

Glendor
A la vanguardia de la temporada OTOÑO - INVIERNO para Señora - Caballero y Cadete.

ARIES

ARIES (Del 21 de marzo al 20 de abril). — Dinero gastado y ganado con facilidad. Dudas que se resuelven con espontaneidad. Necesidad de una insistencia o de una aclaración. Divergencia por cuestiones sentimentales. Olvido que preocupa. Sepa esperar.

ENI BOUTIQUE
CREACIONES DE PUNTO
Villamediana, 20 Logroño

TAURO

TAURO (Del 21 de abril al 21 de mayo). — Ilusiones pronto desvanecidas. Ausencia de esperadas noticias. Alternativas o contrastes en los estados de ánimo. Importancia de una decisión. Dudas sobre una persona. Pausa. Actúe de acuerdo con las circunstancias.

FERRETERIA CARDY
ESPECIALIDAD EN HERRAJES PARA LA CONSTRUCCION. MENAJE DE COCINA.
Vara de Rey, 47. - Telf. 22-29-15.

GEMINIS

GEMINIS (Del 22 de mayo al 22 de junio). — Contrastes en los estados de humor. Conocimiento o experiencia de gran interés. Ciertas ilusiones sin verdadero fundamento. Proyecto interesante pero difícil. Encuentro. No se deje impresionar por las apariencias.

CANCER

CANCER (Del 23 de junio al 22 de julio). — Cuide fundamentalmente el comienzo y la base no perdiéndose por las ramas o cuestiones de carácter secundario. Nueva amistad y noticias o datos de gran interés. Sea lo más activo posible.

ALBRE
MOQUETAS PARQUET ACUCHILLADO BARNIZADO PULIDO DE PAVIMENTOS
PERSONAL ESPECIALIZADO
C/ Oviedo 12 Telf 215448 LOGROÑO

LEO

LEO (Del 23 de julio al 22 de agosto). — Importancia de una renovación o cambio. Buenas noticias de fuera y motivos de satisfacción íntima. Mejoramiento de cosas anteriores o de carácter más o menos habitual. Sea ágil y esquive.

Galiana Publicidad
Estación de Autobuses, entlo. Logroño
Teléfono 21-22-30.
TRAMITA ORDENES DE PUBLICIDAD para cualquier punto de España, a precios de tarifa y sin ningún recargo.

VIRGO

VIRGO (Del 23 de agosto al 23 de septiembre). — Inutilidad de ciertos esfuerzos de no realizarse en una forma oportuna y con cierto ritmo. Discusión o violencia que no conduce a nada. Cierta sorpresa en lo sentimental. Evite la autosuficiencia.

Lavanderías Logroñesas
SERVICIO A DOMICILIO
TELEFONO 22-10-65

LIBRA

LIBRA (Del 24 de septiembre al 23 de octubre). — Importancia de una amistad nueva. Idea afortunada que no debe olvidar. Luchas íntimas o dudas. Esquive algún problema que no es urgente. No se anticipe. Decisión profesional. Evite el pensar o el hablar ocioso.

Los COLORES de MODA...
La línea MAS AVANZADA.
Temporada OTOÑO-INVIERNO en
Glendor

ESCORPIO

ESCORPION (Del 24 de octubre al 22 de noviembre). — Dificultades pronto resueltas. No se deje llevar por otros. Sea lento en general y huya de toda precipitación. Favorable para cambios y también en lo sentimental. Sea fiel a lo mejor de sí mismo.

OPTICA KOMAR

SAGITARIO

SAGITARIO (Del 23 de noviembre al 21 de diciembre). — Favorable en general para los asuntos económicos y comerciales. Acentúe por lo mismo el sentido práctico y evite toda complicación sentimental. Oportunidad deportiva. Guíese por la intuición.

ARTICULOS REGALOS
KANOS
MUEBLES DECORACION
Avda Portugal 5 Telf 22-37-85

CAPRICORNIO

CAPRICORNIO (Del 22 de diciembre al 20 de enero). — Errores pronto corregidos. Evite precipitaciones de carácter sentimental o amoroso. Luchas y divergencias en el hogar. Satisfacciones de carácter sentimental o amoroso. Sea amplio y ágil en todo. Cuide el comienzo.

Glendor
Vara de Rey, 34
Tiene para Vd. las nuevas colecciones de la moda
OTOÑO-INVIERNO 71-72

ACUARIO

ACUARIO (Del 21 de enero al 20 de febrero). — Necesidad de puntualizar las cosas y no dejar nada a la improvisación o la espontaneidad. Cuide mucho las últimas gestiones o fases. No se deje convencer por simples razones. Evite todo lo que sea inercia o rutina.

José L. García Beroiz
Saneamientos «SCALA»
CUARTOS DE BAÑO EN COLOR.
GRIFERIA etc.
Chile, 32. Telf. 223187

PISCIS

PISCIS (Del 21 de febrero al 20 de marzo). — Inutilidad de determinados esfuerzos. Discusiones por pequeñeces. Gastos. Cambio o arreglo en la casa. Sorpresa en el campo sentimental. Novedad dentro de sus aficiones. Guíese por la inspiración.

El éxito de su belleza en
PERFUMERIA samantha

El ministro de Información y Turismo, señor Sánchez Bella, visita las instalaciones de «Sonimag».

Entrada principal a la exposición monográfica de «Sonimag-9».

DOSCIENTAS MIL PERSONAS LO VISITAN

«SONIMAG-9»: UN CASTILLO ENCANTADO DEL SIGLO XXI

Cientos de miles de visitantes barceloneses y llegados de todos los rincones de la geografía española han desfilado durante una semana por esa feria de la fantasía que es «Sonimag-9», el Salón de la Imagen y Color que el domingo fuera clausurado con toda solemnidad.

«Sonimag-9» podría ser el título de una película de ciencia anticipación. Quizá exista alguien que todavía lo confunda con el nombre de una boite psicodélica. Todo podría ser, aunque nos resultaría muy difícil aceptarlo. «Sonimag-9», ya lo sabe todo el mundo es el toponímico del Salón de la Imagen y Sonido, entre los monográficos nacidos en torno a la Feria Oficial e Internacional de Muestras de Barcelona, posiblemente el de mayor eco popular, está adquiriendo día a día la más amplia proyección, nacional e internacional.

Primero fue la ya mundialmente famosa Semana del Cine en Color de Barcelona, después quizá engendrado en su éxito inicial con el deseo de ampliar el horizonte, nació el socaire del Congreso Internacional de Cine y Televisión este certamen, «Sonimag-9», que andando el tiempo integraría a la Semana del Cine en Color y al Congreso Internacional de Cine y Televisión, que constituyeron desde entonces el aspecto rigurosamente cultural del Salón de la Imagen y Sonido, el cual, pese a su condición comercial, no puede borrar su faceta de cultura, ya que sirve para poner de manifiesto y al alcance de la curiosidad de cualquiera los avances de la electrónica, de la fotografía, etc., que además se completan con la celebración de Asambleas, convenciones y ciclos de conferencias sobre temas específicos y variados que abarcan la amplia gama de técnicas acogidas en el Salón.

UN CASTILLO ENCANTADO

Visto desde la superficie, «Sonimag-9» convierte el Palacio de las Naciones de Montjuich en una ciudad de mágica fantasía, en un castillo encantado del siglo XXI, donde la tecnología jugando a las hadas, en un alarde de prestidigitación se saca de la manga las sorpresas más insospechadas, colmando las exigencias ambiciosas de la más amplia gama de sensaciones audiovisuales.

El Palacio de Congresos, en todas las plantas dedicadas a exposición ferial, se encuentra totalmente ocupado por los «stands» de 3.200 expositores de toda España, en una exhibición exhaustiva de los últimos avances de la tecnología relacionados con electrónica y la grabación y reproducción de la imagen y del sonido, algunos todavía inéditos en el comercio que utilizan esta plataforma [illegible] de serie del Salón para su presentación y lanzamiento.

Téngase en cuenta que esta edición número nueve de «Sonimag» ha superado en un 40 por ciento la importancia y la amplitud de la anterior. Para hacerse una idea de la importancia del certamen basta afirmar que el valor de las mercancías que en él se exponen sobrepasan hasta casi duplicar la cantidad los 200 millones de pesetas, batiendo todos los records de extensión de las instalaciones, 9.000 metros cuadrados.

Todo lo que puede hacerse hoy día jugando con la electricidad, con las ondas luminosas y sonoras está expuesto allí, desde la simple y sencilla fotografía de aficionado, o el disco, hasta las más modernas máquinas de rodaje cinematográfico y de proyección, cámaras de televisión, tocadiscos, magnetófonos, cassettes, culminando con aparatos científicos. Toda la técnica que está marcando el camino acelerado del progreso de la humanidad sirve en el Salón de asombro hasta para los iniciados, que pueden contemplar el ancho abanico que comprende desde los avances en Medicina hasta la epopeya de la conquista del espacio.

ESTUDIO ABIERTO DE TVE

Y como colofón, para las gentes sencillas, el secreto mágico de la televisión en acción. Televisión Española ha montado en el interior del complejo de exhibición un estudio de 1.000 metros cuadrados en el que durante los días que ha durado el certamen se ha realizado, cara al público los más variados programas televisivos: conciertos de música «pop», seriales, entrevistas, programas de humor, concursos. La caja de las sorpresas de la pequeña pantalla abierta para que la gente pudiera conocer a fondo sus secretos. Quizás haya sido esta instalación, junto a la discoteca psicodélica, los puntos de más alta concentración humana registrados en el certamen. Las gentes podían ver a sus famosos de cerca y, con una poquita de suerte, ser recogidos por las cámaras y lanzados a las ondas. Milagro de la técnica moderna, ya cotidiano, corriente que la gente toma como diversión.

Con el ansia de superación que caracteriza a los organismos de «Sonimag-9», este año todos los que por el Salón han pasado con los ojos abiertos de par en par, han podido admirar entre las nuevas aportaciones un sistema de «multivisión» que consiste en un sistema de proyectores con seis pantallas que forman una sola la cual puede utilizarse en su totalidad o parcialmente, y que ha servido de promotor de numerosas y divertidas sorpresas.

LOS «ALTRES CATALANS»

Una familia de «altres catalans» recién llegados no se explicaban que ellos mismos pudieran contemplarse en estas pantallas paseando por el salón. ¿Cómo era posible? Los comentarios eran para escucharlos. La pobre mujer hasta se santiguó un par de veces y preguntó a su esposo si los estarían viendo en el Teleclub de su pueblo...

Los aficionados al deporte habrán podido contemplar en «Olimpiorama» una exposición fotográfica que constituye una anticipación de lo que serán los próximos Juegos Olímpicos de Munich y tendrán una idea muy aproximada a la exactitud de lo que será la ciudad olímpica, con todas sus instalaciones deportivas y civiles.

(Continuará)

EN ESPAÑA NUBOSO

Tiempo previsto para hoy: Los mapas del tiempo previstos para hoy presentan una disposición favorable a un empeoramiento del tiempo que se iniciará en el Suroeste, debido a la presencia de una borrasca en el Golfo de Cádiz, que hoy dará abundancia de nubes en Andalucía y Extremadura. La nubosidad puede extenderse por la tarde o primeras horas de la noche hasta la meseta inferior. Habrá también nubes en el litoral mediterráneo, con chubascos tormentosos en Levante y Segura, y lluvias aisladas, débiles por lo general en la Baja Andalucía y Extremadura. En el resto de España habrá buen tiempo, mejorando en el Cantábrico, donde el cielo estará despejado o escasamente nuboso, aunque con abundantes nieblas. Estas nieblas mañaneras alcanzarán también el interior de Galicia y comarcas del Duero, Ebro y Cataluña.

EN LA RIOJA

DATOS FACILITADOS POR EL OBSERVATORIO DE LOGROÑO

Máxima, 18,6 grados, a las 14 horas. Mínima, 5,5 grados, a las 7,30 horas. Media, 12 grados. Presión atmosférica, 735,2, estacionaria. Humedad relativa: Máxima, 95 por 100, a las 8 horas, y mínima, 53 por 100, a las 14 horas. Lució el Sol 6 horas y 30 minutos. Sale el Sol a las 6,21 horas y se pone a las 4,48.

✝

EL SEÑOR

DON EPIFANIO GALILEA BURGOS

FALLECIO EN LA MADRUGADA DE HOY, A LOS 85 AÑOS DE EDAD

habiendo recibido los Santos Sacramentos

R. I. P.

Su apenada esposa, doña Felisa Marañón Amezqueta; hija doña Julia; sobrinos, doña Manola, don José, doña Angeles, don Manolo, don Angel y doña Pilar Galilea; hermanos políticos y demás familia, participan a sus amistades tan sensible pérdida y les ruegan una oración por el eterno descanso de su alma, por cuyo piadoso favor les quedarán muy agradecidos.

Logroño, 31 de octubre de 1971.

Iglesia parroquial. — Santiago el Real.
Conducción del cadáver. — MAÑANA, LUNES, a las ONCE.
Casa mortuoria. — Canalejas, 15.

Viudo, hijos y demás familia de:

DOÑA OBDULIA MAESTU BERNEDO

(Q. E. P. D.)

Ante la imposibilidad de hacerlo particularmente, nos encargan que por mediación de nuestras columnas demos las gracias a cuantos asistieron a los actos piadosos celebrados con motivo de su fallecimiento y les hicieron testimonio de pésame.

Las Misas Gregorianas por el eterno descanso del alma de

Doña Amada Santolaya García

(Q. E. P. D.)

darán comienzo pasado mañana, martes, día 2, y se celebrarán a las seis de la tarde, en la capilla de las Madres Agustinas, en Vara de Rey.

La familia agradecerá la asistencia.

Doña Africa Cortel, viuda de Rodríguez del Moral, y familia de

DOÑA SIRA CORTEL BRUALLA

(Q. E. P. D.)

Ante la imposibilidad de hacerlo particularmente, nos encargan que por mediación de nuestras columnas demos las gracias a cuantos asistieron a los actos piadosos celebrados con motivo de su fallecimiento y les nicieron testimonio de pésame.

Al propio tiempo, comunican que por el eterno descanso de su alma se celebrarán MISAS GREGORIANAS desde el día 1 de noviembre a las DOCE, en la Parroquia de Santa María de Palacio.

La familia agradecerá la asistencia.

✝

TERCER ANIVERSARIO

EL JOVEN

JUAN RAMON REINARES DIEZ

QUE FALLECIO EL DIA 2 DE NOVIEMBRE DE 1968 A LOS 27 AÑOS DE EDAD, VICTIMA DE ACCIDENTE

habiendo recibido los Santos Sacramentos

R. I. P.

Su resignados padres, don Vicente y doña Rafaela; hermanos, Felipe, María Elisa y Tomás; hermano político, don Regino Sáenz; abuela, doña Tomasa Sáenz Fernández (viuda de don Juan Díez); tíos, primos y demás familia, ruegan una oración por el eterno descanso de su alma y la asistencia a alguna de las MISAS que se indican a continuación, por cuyo piadoso favor les quedarán muy agradecidos.

Logroño, 31 de octubre de 1971.

Capilla de Padres Escolapios: MIERCOLES y JUEVES próximos, a las OCHO y OCHO y MEDIA respectivamente.

T

Tercer Aniversario

EL JOVEN

PEDRO GARCIA MUÑOZ

QUE FALLECIO EL DIA 2 DE NOVIEMBRE DE 1969, A LOS 27 AÑOS DE EDAD
Víctima de accidente

habiendo recibido los Santos Sacramentos y la Bendición Apostólica de Su Santidad

R. I. P.

Sus tíos, don Hermenegildo García y doña Felisa García; primos y demás familia, ruegan una oración por el eterno descanso de su alma y la asistencia al FUNERAL DE CABO DE AÑO que se celebrará el próximo MARTES, día 2, a las NUEVE Y MEDIA de la mañana, en la iglesia parroquial de Santiago el Real, por cuyo piadoso favor les quedarán muy agradecidos.

Logroño, 31 de octubre de 1971.

EL PEINADO MAS «IN»

Las dudas que indudablemente existían en relación a la aceptación de la moda 71-72 se han disipado, los nuevos peinados de invierno han tomado un aire nuevo y definido. Los largos cabellos de la nuca han dejado ya definitivamente paso a los nuevos cortes y líneas.

Cabellos en bucle hacia dentro y en medidas a medio cuello, con un ligero toque de coquetería a lo «años 45» son las nuevas formas que impone Cebado

Este peinado tiene dos puntos base muy importantes el primero, un corte preciso, ejecutado sobre cabello mojado y con las pequeñas tijeras fabricadas exprofeso para él. Comenzando por las capas de la nuca y tomando como medida el medio cuello, va bajando pequeñas líneas de cabello, que corta en un milimétrico desnivel para que adquieran una caída natural y un aire «envolvente» puesto que la característica primordial de este peinado es el aspecto de «espesor» que ofrece el cabello

—Es necesario que la mujer se mueva y el cabello vuelva siempre a su sitio perfectamente peinado y por ello adquieren tanta importancia el corte y la pequeñez de las tijeras

El segundo punto importante es el marcado Hecho totalmente a secador y cepillo pero poniendo rulos después de terminar el secado de cada mecha Al final, un ligero marcado de tubos o hierros calientes darán soltura y movimiento a la mecha delantera

EL MAQUILLAJE

Dos puntos claves: los ojos y la boca

Base hidratante antes de aplicar el Fond de Teint, un toque de «Bluster Stick» bajo las mejillas El rostro es mateado por unos polvos transparentes «Transluminum» En los ojos un sombreador «Dusty Pink» que hace juego con los labios Las pestañas están maquilladas en color negro.

(Cebado-72)

CALIDOS, BRILLANTES...

«Cálidos, brillantes, limpios»... califica la moda del sol a sus colores para la primavera-verano que vendrá. Cambio rotundo a la luminosidad y a la alegría proponen los creadores de la alta confección española Todos los años por estas inciertas fechas de octubre, doce firmas de la mejor confección de la industria nacional hacen públicas sus líneas de conducta de moda Se pregona en octubre la primavera. Y se sabe así que además de los clásicos invulnerables —blanco, azul marino y crudo— vienen el rojo amapola, el verde abril el rosa orquídea, el amarillo retama, el clementina 72 y el azul balear Se sabe que los largos se cortan —valgan la paradoja— más los vestidos que los abrigos, más en verano que en primavera, con lo cual el largo de las faldas viene a ser algo heliotrópico, que sufre ateraciones según la posición del sol en el firmamento.

La línea propuesta por Moda del Sol, nombre que ha dado calidad dentro y fuera de España a los doce confeccionistas que lo forman, es, en general más construida Se inicia en los abrigos de primavera la tendencia hacia un mayor vuelo y amplitud Vuelven los sastres —chaqueta larga y falda corta con pliegues o bien con pantalón largo— y aparecen los blusones largos tipo marinera Marineros serán también los vestidos —hay muchas rayas, desde las mil a la media docena— con adornos alusivos a la náutica.

PELETERIA BERNAD

AL INICIAR LA TEMPORADA, SALUDA A SUS CLIENTES

Marqués de Vallejo, 14 Teléfono 21-21-20

La moda de las niñas

Sabido es que la moda, en un intento de volver a sus cauces de elegancia tradicional y de abandonar —no pasa de ser un propósito marcado desde arriba— las libertades y extravagancias a que está sometida, ha lanzado unas tendencias para este otoño-invierno de lo más conservador Tales como la chaqueta blazier y los escoceses. Tales como el negro y las faldas tableadas Tales como el punto en sus colores más sobrios. Y un largo discreto —ni mini, ni Chanel, ni maxi—, a la altura de la rodilla más o menos. Pues bien, esto, que es evidente en la moda femenina, se refleja también en la infantil, cada vez más importante capítulo de esta industria del vestir. Y así, si se añade, además, la intención desde hace unos años de compaginar los conjuntos de madre e hija, resulta que dentro de lo posible, la moda infantil sigue esas mismas directrices

Los conjuntos, en punto en paña, en tweed, en tejano con aplicaciones de piel y forrados Pantalones discretamente anchos de abajo con cazadoras cortas y ajustadas a la cintura o con chaquetones largos y anchos. Y el conjunto de blazier con la falda a pliegues como la que ofrecemos en la fotografía. Los abrigos, muchos de ellos realizados en piel sintética, estilo manta, de trenchcoat Colores vivos y limpios de tonos amarillo, naranja, azul eléctrico, rojo tomate, gris ratón, marrón, azul marino, beige verde y negro. Muchas medias altas, también de lo más tradicional y ortodoxo para niñas, adoptado por las madres con verdadero entusiasmo. — (Pvresa).

PELETERIA RICINDBER

OFRECE, COMO EN TEMPORADAS ANTERIORES, A LAS SEÑORAS Y SEÑORITAS UNA FABULOSA COLECCION DE PIELES QUE EN NUESTROS TALLERES SE CONVERTIRAN EN EL ABRIGO POR USTEDES DESEADO

GRAN VARIEDAD EN CUELLOS CONFECCIONADOS CON TODA CLASE DE PIELES

RICINDBER AVDA GRAL FRANCO 18

GLENDOR

SOMOS LA MODA

Vara de Rey 34 - Logroño

RADIO LV

PROGRAMA PARA HOY

8,00: Matinal Cadena SER.
8,20: Concierto en la mañana: La Banda Municipal de Madrid.
9,10: Charlas del Padre Angulo
9,30: Santa misa para enfermos
10,10: Hoy es domingo.
12,00: El gran musical.
1,30: La ciudad despierta.
2,30: Radio Nacional de España
3,00: Café, copa y puro.
3,15: Discos dedicados.
4,30: Carrusel deportivo.
7,05: Tangos por Milva.
7,35: Ronda aragonesa.
8,10: El Santo Rosario.
8,30: Rock and roll y la orquesta de Hugo Blanco.
9,00: Carrusel deportivo.
9,30: Tercera División.
10,00: Radio Nacional de España
10,30: Domingo deportivo.
11,00: Cadena SER.
11,30: Ernesto Lecuona al piano
12,00: El club de los trasnochadores.
1,00: Resumen deportivo en la SER.
1,15: Noche de concierto.

Radio Calahorra

DOMINGO

9,05 Primera hora.
10,00 De todo un poco.
11,30 Hermana Radio.
12,00 Angelus.
12,05 Programa musical.
12,30 Ofrenda musical. Discos dedicados.
13,00 Aperitivo musical.
13,30 Deportes.
13,40 Boletín de información.
14,15 Compás de espera con la orquesta de...
14,30 Diario hablado de Radio Nacional.
15,00 Tarde de fiesta
16,00 Domingo deportivo español.
18,30 Voces que triunfan.
19,00 Baile usted con nosotros.
19,30 Tablao flamenco.
20,00 Santo Rosario.
20.20 Una orquesta famosa.

¿PUEDE RENACER EL AMOR ENTRE NATALIA Y ALAIN?

Nathalie vive una romántica novela de amor, que parece casi un imposible. De 28 años de edad dos veces divorciada, rubia, notable actriz, madre de un niño (que tuvo de Alain), de ojos verdes, es una mujer que va de la alegría a la pena y vive inquieta en medio de sus sueños.

Que quiere al bello Delon (ya no tan bello) es indudable.

La "vedette" despierta ahora la atención de todos porque acaba de hacer unas sensacionales amorosas, unas confidencias sorprendentes. la ex-esposa de Delon se ha sincerado con un periodista del diario inglés "The People". Nathalie ha adelgazado 13 kilos últimamente. Y está deseosa de demostrar el entusiasmo juvenil que ha reencontrado. Está más joven, más viva y más guapa que nunca.

"Tengo deseos de tener otro hijo". Hace poco, Alain y Nathalie se encontraron a bordo de un yate en el Mediterráneo. Llevaban consigo a su hijito; Anthony, al que Alain idolatra. No ocultaron ni Delon ni Nathalie una intimidad afectuosa. Nathalie declaró al periodista inglés que eso lo puede hacer ella con Delon porque le sigue considerando un miembro de la familia.

Dijo luego Nathalie que ansía que un nuevo hijo sea también de Alain Delon.

Esto ¿no es señal de que sigue amando al seductor Alain?

Recuerda con nostalgia Nathalie lo que fue su amor con Alain. Más que amor era fascinación la que ejercía él sobre ella. Los ojos de Delon la subyugaron. Y quedó semetida al rostro de Delon (an semejante al de su padre. Se hicieron amigos inseparables y a los 18 meses se casaron. Nathalie y Alain eran incompatibles de carácter, a pesar de que se quieren. Un simple desacuerdo producía una riña. Hasta la política los desarmonizaba. A veces, tras una gran disputa se pasaban dos meses enfadados o separados. El periodista preguntó a la ex-madame Delon qué pensaba sobre la fidelidad.

"No creo que la infidelidad sea una cosa tan grave que, a mí me parece imposible tener que vivir hasta la muerte con un mismo hombre. Pero si acepto a uno es que le amo. Y entonces seré una mujer fiel. Se me ha tachado de dragona y devoradora de hombres. Soy amorosa por temperamento y nada más. ¡De eso a hacer el amor al primero que venga, no! Y prosigue Nathalie· "Un niño debe ser concebido con amor. Si yo no amara a Alain, no le desearía para padre de mi hijo. Delon es el único hombre que me comprende cuando habla así.

CHARLES HARDTFIELD (SUNC)

ANUNCIOS POR PALABRAS

VENDO salón-comedor, vitrina y librería-cama. Tlf. 212257.

COCHE niño, seminuevo 300 pesetas. Santos Ascarza, 15, segundo izquierda.

SILLA de niño. Tlf. 223006.

LAVADORA, buen uso. 12 Ligero, 6, tercero izquierda. Teléfono 223666.

ARMARIO ropero, mesa cocina. Teléfono 222170.

POR CESE de negocio, vendo montacargas, herramientas, puntales, tablones. Razón, Jorge Vigón, 11, sexto D.

POR REFORMA, se venden mostradores, estanterías, espejos, vitrinas latón colocadas soportales, etc. Razón, teléfono 212370.

VARIOS

SE HACEN toda clase de bordados. Calle La Cigüeña, 1, tercero izquierda.

ALBAÑILERIA y pintura en general, tejados garantizados. Teléfono 221057.

NECESITO modista-costurera, casa particular, un día semanal. Teléfono 214209.

LABOR para tejer a domicilio. Enseñanza completa, incluso confección. Informes, Pino y Amorena, 17, 1.º izqda.

SE DECORAN pisos con escayola. Teléfono 220010.

MUEBLES CASTRO Vara de Rey, 23. Un nuevo establecimiento de muebles que garantiza calidad, seriedad y buenos precios.

SASTRE vuelve abrigos y arregla trajes. H. Alcázar, 13.

SE DAN clases primera enseñanza. Murrieta, 21, tercero.

GRIFERIAS «ROCA» Y «BUADES»
TUBERIA DE HIERRO Y PLOMO
ACCESORIOS PARA TUBERIA MARCA G. E.
-PERÉ-
PIO XII, 5
Junto a la Estación de Autobuses
Teléfono 225467

Talleres Juan José Cabezón
Reparación de tractores y cosechadoras de todas las marcas
VELEZ DE GUEVARA, 17

HOY Y MAÑANA
SU DIVERSION ESTA EN
REX
(El trono de la juventud)
Desde las SEIS de la TARDE
BAILE CON TRES ORQUESTAS:
Orquesta "ROGA"
Y los conjuntos
LOS ATOMOS
Y
LOS SIDERALES
Con ANGEL JAVIER
¡¡¡SHOW PSICODELICO DE ILUMINACION!!!
(PRECIOS POPULARES)

OLYMPIA
MAÑANA, a las DOCE
ESPECIAL para MENORES
Luchas, peleas y aventuras en
«EL PRIMER CUARTEL»
(COLOR) Por José Suárez
OLYMPIA

¡¡HOY!! BRETON
Gran función INFANTIL, a las DOCE de la mañana
(Todos los públicos)
VUELVE...
JOSELITO
en el film en COLOR
EL CABALLO BLANCO
(La película que recordará con agrado)
Butaca y 1er piso, 10 Pts.
Segundo piso, 5 pts.

Sala de Fiestas CLIPER
Hoy, domingo, día 31
en funciones de 7,30 y 11,30, se complace en presentar al público de Logroño a la fantástica artista de cine y televisión
MARY CARMEN y sus simpáticos muñecos
Además, actuará el conjunto músico-vocal bilbaíno
LOS BELAK
Mañana, lunes, día 1
en funciones de 7,30 y 11,30, actuará el conjunto músico-vocal bilbaíno
LOS BELAK
Hoy, domingo y mañana, lunes habrá función matinal
Durante los días 6 y 7 de noviembre, otro gran espectáculo en la
Sala de Fiestas CLIPER
LOS HERMANOS CALATRAVA
Ríase y páselo de "miedo" con estos simpatiquísimos y famosísimos hermanos
GALIANA PUBLICIDAD

CRUCIGRAMA

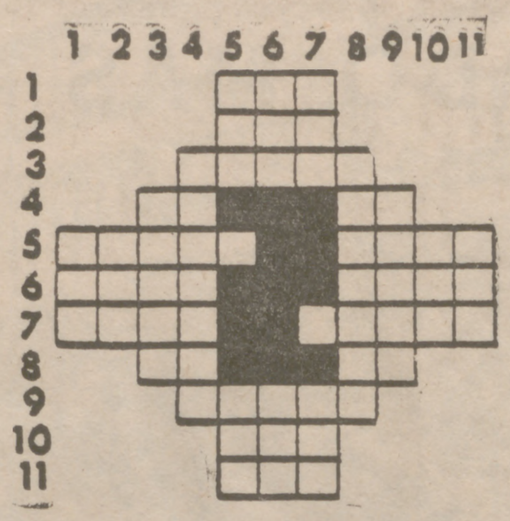

HORIZONTALES. — 1: Voz expresiva del sonido que nace un golpe. — 2: Cerveza inglesa. — 3: Falta de amenidad. — 4: Al revés y repetido, madre. Virtud. — 5: Encerré. Estimas. — 6: Al revés, siente. Género de reptiles ofidios, venenosos. — 7: Farol grande de los faros, buques, etc. — 8: Terminación verbal. Violoncelo siamés. — 9: Agata listada que suele emplearse para hacer camafeos. — 10: Pide. — 11: Existir.

VERTICALES. — 1: Adverbio. — 2: Letra griega. — 3: Atasca, obstruye. — 4: Disminuyo. — 5: Título de los emperadores de Rusia. Pronombre. — 6: En el juego de la secansa, dos o tres cartas iguales. Marcharé. — 7: Gana, necesidad. Extremo inferior y más grueso de la antena. — 8: Entregase al trabajo con solicitud congojosa. — 9: Procede. — 10: Interjección. — 11: Substancia cristalina de sabor propio y muy soluble en el agua.

SOLUCION AL ANTERIOR

HORIZONTALES. — 1: Pos. — 2: Are. — 3: Acera. — 4: Et. Da. — 5: Pavas. Iván. — 6: Oral. Vira. — 7: Roda. Pilas. — 8: Ay. Na. — 9: Ataca. — 10: Eje. — 11: Ris.

VERTICALES. — 1: Por. — 2: Aro. — 3: Evada. — 4: Atalaya. 5: Pac. Ter. — 6: Ore. Aji. — 7: Ser. Ces. — 8: Adivina. — 9: Avila. 10: Ara. — 11: Nas.

¡¡HOY!! BRETON
¡UNICA FUNCION A LAS 7,45 TARDE!
En función de despedida en PLENO EXITO
ANTONIO
EN SUS RECITALES DE DANZA CON
BAILARINAS · BAILARINES · GUITARRISTAS
CANTORES Y PIANISTAS
Advertencia: Taquilla abierta desde las once a 1,30 de la mañana, y desde las cuatro de la tarde en adelante.
LOCALIDADES, desde 50 pesetas, 100 pesetas, 150 pesetas, 250 pesetas y 300 pesetas.
ANULADOS LOS PASES DE FAVOR

¡¡MAÑANA LUNES¡¡ MODERNO
¡Programa doble! Aut, mayores 18 años
1.—¡Sensacional estreno en color!
¡UN «WESTERN» de MAXIMA ACCION! ¡SOLO UN HOMBRE EXTRAORDINARIO PODIA AFRONTAR LOS PELIGROS QUE ACECHABAN EN EL DURO DESIERTO DE MEJICO...!
¡Una película que le emocionará y en todo momento le hará vibrar por el intenso dramatismo y la violencia!

2.—¡El reestreno emocional en TECHNICOLOR!
WACO
Con Howard Keel, Jane Russell y Brian Donlevy

MECANICOS AGRICULTORES
★ REPUESTOS Y ACCESORIOS procedentes de nuestros desguaces
★ CUBIERTAS RECAUCHUTADAS Y MEDIO USO
SERIEDAD Y GARANTIA ABSOLUTA
TRACTOR RECUPERACION
Gª Lorca, 4 (final Av. S. José) ZARAGOZA

CARTELERA

ASTORIA De 4,30 a 12,30 Mayores 18 años
Grandioso éxito
Una película apasionada y violenta, como la azarosa vida de su protagonista
EL PRECIO DEL PLACER
(COLOR) TODD-AO-70 mm (Sonido Estereofónico)
Avco Embasy, Britt Ekland, Alex Cord, Patrick O'Neal
P. aprox.: 4,40-6,40-8,40 y 10,50

AVENIDA De 430 a 12,30 Mayores 18 años
DIVERTIDO EXITO
¡Rabiosamente divertida, extraordinariamente actual!
EL DINERO TIENE MIEDO (technicolor)
Tony Lebianc, Rosana Yani
Y el sensacional western
NOCHE de VIOLENCIA
TECHNICOLOR
Chuck Connors, Kathryn Hayes
Pases aprox.: Estreno, 4,30-7,45-10,55. Reestr., 6,15 y 9,15.

¡HOY! BRETON
DESPEDIDA DEL ESPECTACULO
EN PLENO EXITO
Unica función, a las 7,45 tarde
¡¡UN ACONTECIMIENTO EXCEPCIONAL!
ANTONIO
en sus recitales de DANZA, con BAILARINAS, BAILARINES, GUITARRISTAS, CANTORES y PIANISTAS

DIANA De 4,30 a 12,30 Mayores 18 años
El film más costoso de los últimos 10 años, en un espectáculo gigantesco, grandioso, espectacular, fabuloso e inenarrable. Jamás habrá visto tanta belleza en el cine
"EL ULTIMO VALLE"
(TODD-AO 70 mm. COLOR) (Sonido ESTEREOFONICO)
Omar Sharif, Michael Caine, Florinda Bolkan, Per Oscarson
Pases de la película aprox: A las 4,30, 6,30, 8,30 y 10,30.
Anulados los pases de favor

MODERNO (T. públicos) De 4,30 a 12,30
¡Programa doble!
1.—¡ESTRENO de la divertida película en technicolor! ¡FOLLONES!... ¡REGOCIJO!... ¡DIVERSION!...
¡Usted se regocijará viendo el film
REPORTER A LA FUERZA
Con NORMAN WISDON
2.—¡Reestreno extraordinario! en Cinemascope, Color
JOHNNY RATON
Con Robert Packer
Pases estreno: 4,30-7,30 y 10,45
Reestreno, 6 y 9,15.

OLYMPIA De 4,30 a 12,30 Mayores 14 años
Usted puede morir de risa, con el más sorprendente y divertido film del mejor cómico de la radio, el cine y la televisión
«EL HOMBRE QUE SE QUISO MATAR»
(Color) Tony Leblanc, Antonio Garisa, Elisa Ramírez, José Sacristán y Emma Cohen
Y el colosal film del Oeste
«LA BALADA DE JOHNNY RINGO»
(Scope-Color) Lex Barker, Marianne Koch, Joachim Furberger
Estr. aprox.: 4,30-7,45 y 11,00
Reestr. aprox.: 6,00 y 9,20

SAHOR De 4,30 a 12,30 Mayores 18 años
Excepcional éxito
¡El primer film policíaco del mago ¡CLAUDE LELOUCH!
EL CANALLA
TECHNICOLOR
Jean Louis Trintignant, Sacha Distel y Christine Lelouch
El director de «Un hombre y una mujer» ofrece ahora una particular visión del «crimen»
Pases aproximados, a las 4,40-6,40-8,40 y 10,50.

ALBRE
CALIDAD y SERVICIO
MOQUETAS
Venta y limpieza de ellas con maquinaria moderna
PARQUET
ACUCHILLADO
BARNIZADO
PULIDO DE PAVIMENTOS
LLAME VD. AL
TELEFONO 215448
Y SERA ATENDIDO POR PERSONAL ESPECIALIZADO
EXPOSICION Y VENTA:
Calle Oviedo, 12
LOGROÑO

ANUNCIOS POR PALABRAS

TARIFA PARA ESTA SECCION

Precio por palabra ... ... 2,00 ptas

Se admiten solamente en ventanilla.

PEONES y CARPINTEROS

Se necesitan en LESACA (Navarra). Retribución mejorada, dormitorios y comedor.

Presentarse en ENTRECANALES Y TAVORA, S. A. Factoría de Laminaciones de LESACA (Navarra).

ALQUILERES

AS GARTE, giratorias y cópicas, servicio permanente. Telfs. 222203 y 212877

AS Casimiro. Telf. 221449. nente. Telescópica.

UILO local comercial, ubi- en calle San Antón, ha- do esquina con García to. Actualmente, la mejor ción de la ciudad. 90 m.2 ximadamente.

UILO piso como nuevo en- e Hospital Civil. mes, Calvo Sotelo, 16, sex- quierda, y calle Cigüeña, ajos. Tlfs. 214605 y 212972.

ARRIENDA planta baja de 450 m.2. Razón, Manzane- 1, cuarto B.

SDICCION o coto redon- astos, se arrienda, con co- y casa. Informes, Adminis- ón.

ALQUILA planta baja, apta todo, comercio, industria, Calle Belchite. 140 m.2, le y posibilidad entreplan- Razón, teléfonos 211498 y 14.

ACEN, cedo. Razón, teléfono 224615.

TRAMARINOS. General co, 80, esquina a Padre et, inmejorable situación. ceptible cualquier negocio.

CAL-PLANTA BAJA, de- en alquiler, de unos m.2, no importa sea trico, pero sí que tenga lla puerta para entrada camión. Avisos, teléfo- 224539 y 215468.

ALQUILA piso amueblado, bitaciones, terraza. Razón, ca, 21, séptimo tercera.

ALQUILA local industrial de m.2, con oficina. Rey Pas- 2.

amueblado, céntrico, dos mbros y salón. Avda. Na- a, 16, tercero izquierda.

primero, cedo, propio ne- io, junto Estaciones. Teléfono 213259.

cedo amueblado, entre- , en Vara de Rey, con te- a y calefacción. Teléfonos 214556.

ENDO piso. Informes, Superunda, 4, primero erda.

AL industrial, 70 m.2, cedo nómico. Teléfono 224183.

en Murrieta, 49, 5 habi- nes, calefacción central, sor de subida y bajada, 000 pesetas, más gastos. fono 212467.

cedo, 2.000 pesetas. XXIII, 3, séptimo.

A, cedo, 215 m.2, entrada n. Prolongación Gran 42. Razón, Murrieta, 33, mo d.

San Antón, 10, primero erda.

AUTOMOVILES

AUTOLOSA
COMPRA-VENTA-CAMBIO
TODA CLASE DE VEHICULOS
Avda Colón 22 T 214005

A 1.000, 1.400 C, 600 D, cheta, Gordini, Citroen nas, furgonetas), baratos dades. Razón, Garaje Cen-

O furgoneta 2 Caballos y Razón, teléfono 940. Ca- a.

VENDE 1.500 con motor des de la casa, con tres bien cuidado. Verlo en Ruiz Haro.

particular. Tlf. 212033. a 1.

D 1.500, inmejorable es- e todo. 55.000 pesetas Gran Vía, 10, entreplan- erda.

AUTOLOSA. El mercado del automóvil de la Rioja. Más de 40 automóviles usados, revisados, y con facilidades de pago hasta 18 meses.
AUTOLOSA. Seat 850.
AUTOLOSA. 1.500 normal y 1.500 con Perkins.
AUTOLOSA. 1.500 bifaro semiestreno.
AUTOLOSA. Renault 8 y R-10.
AUTOLOSA. Varios 4L, 4F matrícula LO-27.000.
AUTOLOSA. Citroen furgonete 2 CV., baratísimos.
AUTOLOSA. Break muy bueno.
AUTOLOSA. Mini 1.000 con 14.000 kilómetros.
AUTOLOSA. Morris 1.100.
AUTOLOSA. También coches de importación.
AUTOLOSA. Mercedes 190 y 220 S.
AUTOLOSA. Peugeot 404 inyección y normal.
AUTOLOSA. Dodge Dart con aire acondicionado.
AUTOLOSA. Disponemos de varios Seat 1.500 con motor Diesel totalmente revisados.
AUTOLOSA. Land Rover 1.300, cabina doble, 5 plazas.
AUTOLOSA. Furgón Mercedes revisado.
AUTOLOSA. Garaje, exposición y venta. Avda Colón, 22. Logroño. Teléfono 214005

AUTOMOVILES RIOJA. El salón del automóvil en Logroño. Todas marcas nacionales.
AUTOMOVILES RIOJA. 124 especial, seminuevo.
AUTOMOVILES RIOJA. 600 D, varios.
Coupé.
AUTOMOVILES RIOJA. 850 Coupé.
AUTOMOVILES RIOJA. 850 normal, extraordinario.
AUTOMOVILES RIOJA. 1.500, buen estado.
AUTOMOVILES RIOJA. 1.400 C, muy barato.
AUTOMOVILES RIOJA. R-8, inmejorables.
AUTOMOVILES RIOJA. Varios 4-L, 4 velocidades.
AUTOMOVILES RIOJA. R-6 seminuevo.
AUTOMOVILES RIOJA. MG garantizado.
AUTOMOVILES RIOJA. Gordinis baratos.
AUTOMOVILES RIOJA. Simca GL, garantizados.
AUTOMOVILES RIOJA. Gran ocasión. Furgonetas Citroen desde 10.000 pesetas.
AUTOMOVILES RIOJA. Las mayores facilidades en coche usado en Logroño.
AUTOMOVILES RIOJA. Jorge Vigón, 36. Teléfono 224990.

AUTOCASION, S. A. Compra, vende y cambia vehículos usados.
AUTOCASION, S. A. tiene sus vehículos completamente revisados.
AUTOCASION, S. A. Facilidades de pago.
AUTOCASION, S. A. Seriedad y prestigio de empresa.
AUTOCASION, S. A. Si le interesa una marca consúltenos sin compromiso.
AUTOCASION, S. A., Avda de Portugal, 35. Telf. 225300.

SEAT 1.500, en perfectas condiciones, de particular a particular, se vende. Razón, teléfono 212370.

CITROEN berlina y Furgoneta 2 HP., en buen uso. Santa Isabel, 3, bajo. Taller.

¡¡AVISO!! en Madrid, visite nuestra mini-feria de automóviles de ocasión seleccionados!! ¡¡Compare precios!! Todas marcas. Automóviles Riomiño. Agencia Seat. Calle Alberto Aguilera, 30. Teléfono 4492100.

COLOCACIONES

CHOFER carnet 1.ª, necesita Maderas Vargas. Haro. O. Colocación Ref 296.

CARROCERIAS Vallejo, necesita oficiales carroceros y chapistas. O. Colocación 17.654

OFICIALES torneros y pintores de maquinaria, se precisan O. Colocación 573/1.071.

OFICIAL ebanista y peón se necesitan. Muebles León Carretera Burgos. Travesía de Carretil, 5. O. Colocación número 577/1.071.

SEA SU PROPIO JEFE. ¿Le gusta la idea? Buenas ganancias en las horas que Vd. quiera dedicar. Señoras, señoritas distribución productos de belleza internacionalmente conocidos. Llamar al Telf. 225674. de Logroño o escribir al Apartado 14.875 de Madrid, para informarse sin compromiso (Núm 5.704)

SE NECESITAN oficiales montadores electricistas sueldo a convenir, según aptitudes. Razón, Montajes Eléctricos Sanse. Carretera Villamediana, 21. O. Colocación 591/1.071.

SE NECESITA chico para mostrador. Bar «Rincón de Pepe». O. Colocación 581/1.071.

SE NECESITAN cerrajeros con conocimiento de soldadura. Talleres Angel Badillos. Calle Cantabria, 21. Teléfono 220943. O. Colocación 583/1.071.

TEJEDORA manual y remalladora, taller punto, se precisa. Razón, Queipo de Llano, 1, bajo. O. Colocación 589/1.071.

SE NECESITA aprendiza para tienda ultramarinos. Razón, Prolongación Gran Vía, 26. O. Colocación 592/1.071.

SE NECESITA barnizador a pistola. Razón, Muebles Ilarraza. La Estrella. O. Colocación 571/1.071.

SE NECESITAN pulidores de aluminio y peones. Razón, Aniudesa. Berriatúa, s/n. Teléfono 221485. O. Colocación 605/1.071.

REPRESENTANTE para la zona de Rioja, venta de conservas del depósito de Conservas Ormaza, preferible si posee vehículo. Razón, Santa Isabel, 16, bajos. O. Colocación 610/1.071.

SE NECESITA ayudante de máquinas para madera. Guillén de Brocar, 4. O. Colocación núm. 612/1.071.

NECESITO señorita para dos niños. Teléfono 214209.

SE NECESITA mujer de limpieza. Teléfono 224054.

SERVICIO DOMESTICO

CHICA para niños, fija, se necesita. Vara de Rey, 38, séptimo izquierda.

CHICA y niñera, se necesitan. José Antonio, 16, cuarto.

SIRVIENTA, señora o chica, para señora sola. M. Murrieta, 24, primero izquierda.

SE NECESITA chica para Barcelona. M. Villanueva, 7, quinto izquierda.

SE NECESITA asistenta. Razón, P. Galdós, 23, primero izqda.

ENSEÑANZA

FRANCES, profesor nativo, todos cursos, incluso universitario. Santos Ascarza, 3, primero.

INGLES. Santos Ascarza, 3, primero.

CLASES bachiller. Santos Ascarza, 3, primero.

CLASES PARTICULARES Contabilidad, auxiliares administrativos, cultura general, taquigrafía (sistema rápido). Calvo Sotelo, 10 cuarto d

OPOSICIONES auxiliares administrativos para bancos Calvo Sotelo, 10, cuarto d.

INGLES, taquigrafía, clases particulares. Teléfonos 220671.

CONTABILIDAD. Capacítese. Clases particulares. Pino y Amorena, 2, sexto centro.

INGENIERO técnico, da clases Bachiller Superior. Vara Rey, 2, tercero derecha. Teléfono 212144.

CLASES, grupos reducidos. Bachillerato Elemental y Superior, Peritaje y Profesorado Mercantil. Grupos especiales de Taquigrafía, Contabilidad, Francés, Inglés y Latín. Castroviejo, 5, principal derecha.

COU. Ciencias, Letras.
INGENIEROS TECNICOS. Todas asignaturas. Francés, inglés.
BACHILLERATO. Todos cursos.
REVALIDAS. Ciencias, Letras.
COMERCIO. Todos cursos.
Duquesa Victoria, 46, segundo. Teléfono 222569.

"NOVIOS": TRES ESTABLECIMIENTOS PARA SELECCIONAR SUS COMPRAS

EL SALON DEL MUEBLE

MOBILIARIOS DE ALTA CALIDAD Y ESTILO. B. DE LOS HERREROS, 33.

MUEBLES EL BARATO

LO MAS NUEVO, PRECIOSOS MOBILIARIOS. B. DE LOS HERREROS, 25.

EL SALON DEL MUEBLE

LO MAS SELECTO, EXCLUSIVAS EN MOBILIARIOS. M. DE LA MATA, 2.

SE NECESITA aprendiz de primer año, que sepa andar en bicicleta. Razón, Centro Farmacéutico, S. A. Calvo Sotelo, 7, bajos. O. Colocación 588/1.071.

PEONES a especializar en soldadura. Razón, Muro del Carmen, 7. O. Colocación número 597/1.071.

TEJEDORA a mano, necesitamos. D. Victoria, 30 bajo. O. Colocación 584/1.071.

SE NECESITA señorita para limpieza, buen sueldo. Domingos libres. Restaurante Cecilio. Calle Peso, 5. Teléfono 211833. O. Colocación 596/1.071.

PULIDORES, se necesitan en Cromados Norte. Carretera de Zaragoza. Zona industrial de Varea. Teléfono 223945. O. Colocación 599/1.071.

SEÑORITA perito mercantil, se ofrece para oficina. Razón, General Franco, 88, séptimo B. O. Colocación 490.

PEONES con servicio militar cumplido, se precisan en Electricidad Guerra. Presentarse en Duquesa de la Victoria, 22, de 12 a 1 y de 7 a 8. O. Colocación 585/1.071.

AUMENTE sus ingresos colaborando ventas a plazos contado. Artículos mucha venta. Apartado 9.217 Madrid

REPRESENTANTE, visite objetos regalo, daré muestrario de artesanía en madera. Escribir al número 9.618 Roldós-Anuncios. Vergara, 10. Barcelona-2.
APRENDIZAS para fábrica de dulces. Calvo Sotelo, 10, bajo Arróniz. O. Colocación número 604/1.071.

EMPLEADA hogar para tres. Calvo Sotelo, 39. Portería.

CHICA, se necesita, de obligación y con informes. Sueldo, 5.000 pesetas. Gran Vía, 6, primero d.

CHICA fija, poca familia, buen sueldo, con informes. Villamediana, 19, cuarto derecha. Teléfono 222703.

MATRIMONIO con una niña necesita chica interna. 12 Ligero, 12, sexto izquierda.

CHICA, se necesita, poca familia, buen sueldo. Gran Vía, 22, quinto derecha.

SE NECESITA sirvienta para matrimonio solo. Calvo Sotelo, 4, tercero d.

SIRVIENTA o asistenta, se necesita todo el día. Razón, Gran Vía, 22, primero izquierda.

SE NECESITA chica con informes. Calvo Sotelo, 23, cuarto izquierda.

CHICA, necesita señora sola, tardes libres. Marqués Vallejo, 2, cuarto.

ASISTENTA, se necesita. Mola, 20, primero. Peluquería.

ASISTENTA, se necesita. Víctor Pradera, 11, séptimo izquierda.

CHICA interna o externa, poca familia, se necesita. Víctor Pradera, 11, séptimo izquierda.

COMPRAS

ALMENDRUCOS y nueces. Ultramarinos Demetrio Bastida. Zaporta, 7. Teléfono 211022.

SE DAN clases de Enseñanza Primaria, primero y segundo Bachillerato. Razón, teléfono 222303.

SE DAN clases bachiller, enseñanza primero y segundo. Murrieta, 21, tercero.

FRANCES, profesora nativa titulada, todos cursos incluso domicilio. Cantabria, 17, primero B.

AGENTES DE LA PROPIEDAD

GESMAR. Agencia de la Propiedad Inmobiliaria. Avda. Portugal, 5, principal derecha. Teléfono 213012.
GESMAR. Héroes del Alcázar, 3 habitaciones.
GESMAR. Manzanera, 3 habitaciones, mediodía, exento.
GESMAR. San Matías, 3 habitaciones, exento.
GESMAR. Santos Ascarza, 4 habitaciones, exento.
GESMAR. Lardero, 4 habitaciones, exento.
GESMAR. Múgica, 4 habitaciones.
GESMAR. Somosierra, 5 habitaciones, 3 terrazas.
GESMAR. Pérez Galdós, 5 habitaciones, mediodía, exento.
GESMAR. Pérez Galdós, 5 habitaciones, calefacción, mediodía, exento.
GESMAR. Gran Vía, 4 habitaciones, 2 terrazas, calefacción, exento.
GESMAR. Gran Vía, 6 habitaciones, calefacción, exento.
GESMAR. Gran Vía, entresuelo, cualquier negocio.
GESMAR. Vara de Rey, 9 habitaciones, pensión, mobiliario completo.
GESMAR. Padre Marín, 234 m.2, exenta.
GESMAR. Prolongación Gran Vía, 325 m.2.
GESMAR. Manzanera, distintas medidas.
GESMAR. Ramírez de Velasco, de 200 a 800 m.2.
GESMAR. 12 Ligero, de 134 a 500 m.2.
GESMAR. Capitán Cortés, 585 m.2, exenta.
GESMAR. Doctores Castroviejo, 215 m.2.
GESMAR. Gran Vía, distintas superficies.
GESMAR. Alquila piso 5 habitaciones.
GESMAR. Alquila local de negocio con sótano en General Franco.
GESMAR. Alquila lonja, Chile con luz y teléfono.
GESMAR. Alquila lonja, Villegas, 200 m.2.
GESMAR. Traspasa local en General Mola, cualquier negocio.
GESMAR. Traspasa pescadería muy barata, sin competencia.
GESMAR. Traspasa cafetería, mejor sitio de Logroño.
GESMAR. Venta de parcelas desde 1.000 m.2, en el Polígono Residencial del Ebro (Assa).
SOLICITE información sobre su necesidad concreta en GESMAR. Avda. Portugal, 5, principal derecha.

FINCAS

VENDO terreno propio finca de recreo. Superficie 7.000 m2. a 5 Km de Logroño. Interesados dirigirse al Apartado de Correos número 150 Ref. «Terreno», o al teléfono 220892

SE VENDE hermoso local para oficina o pequeño negocio en lo mejor de República Argentina. Razón. República Argentina 20. Portería.

VENDO locales y terreno edificable. Razón, Valcuerna, 9, primero izquierda.

URGE venta piso primero, nuevo, 4 habitaciones, despensa, buhardilla, empapelado, varios extras. Razón, calle Padre Marín, 15, primero B (esquina a calle Cigüeña).

COMPRO solar edificable, muy céntrico, o cambio por obra. Llamar al teléfono 411936. Bilbao.

PISO en Escuelas Pías, 4, cuarto C. Razón, en el mismo.

PISO pequeño, vendo o cedo. Razón, Vara de Rey, 52, segundo d.

SE VENDE lonja de 80 m.2, en sitio céntrico, con facilidades de pago. Razón, Oviedo, 3, bajo izquierda.

QUIERE usted vender su solar. SOLOZABAL se lo gestionará. Consúltenos sin compromiso. Muro de la Mata núm. 6. Teléfono 215007.

SE VENDEN pisos de todas comodidades y lonjas para exposiciones de todas las medidas, y oficinas. Oviedo, 18. Razón, portería. Teléfono 222476.

VENDO piso cuarto. Avenida Portugal. Teléfono 222454.

PISO, vendo. Padre Marín, 15.

SE VENDEN dos lonjas, 90 y 70 m.2, 12.500 pesetas mensuales durante 5 años, y la segunda en 10.000. Tlf. 214257.

SOLAR, 600 m.2, vendo. Teléfono 220289.

PISO nuevo, primero, 4 habitaciones, despensa, butano. Chile, 3. Teléfono 222015.

¿OJO?
Pisos que valen más... y cuestan menos
En Avda. Gral. Franco, de 3 y 4 habitaciones, con
CALEFACCION CENTRAL Y AGUA CALIENTE
Entrada: 150.000 pesetas.
PARA OCUPAR EN EL DIA. SIN INTERMEDIARIOS
RESTO: en 96 MESES
Informa: SU TIENDA DE PISOS, en AVDA. PORTUGAL número 1, entp. 4.

VENDO piso con o sin muebles Santos Ascarza. Razón, Duquesa de la Victoria, 8, quinto J. Teléfono 220561.

CONSTRUCCIONES San Mateo S. A. Venta de lonjas, facilidades en Manzanera, 1 y 3 y en 12 Ligero 24, 26 y 28. Razón oficinas en 12 Ligero 24. Teléfono 221638.

PISO en Gran Vía, 5 habitaciones, servicios, calefacción central. Informes, Tlf. 211964.

SE VENDE local de 300 m.2, calle Villamediana. Precio interesante. Teléfono 211638.

SE VENDE piso a estrenar, llaves en mano, exento de contribución, calefacción central, 5 habitaciones, 2 cuartos de baño, con facilidades. Razón, Vara de Rey, 36, cuarto, de 11 a 13 y de 15 a 17. Tlf. 225858.

ULTIMO piso, con terraza, junto Espolón, vendo, 3 habitaciones. Teléfono 215217.

PISO, vendo barato. Mayor, 90, segundo.

PISO segundo, muy céntrico, 7 habitaciones, amplio. Teléfono 221752.

LOCAL muy céntrico, 90 m.2, urge venta. Razón, Jorge Vigón, 11, sexto D.

SOLOZABAL. Bolsa inmobiliaria. Muro de la Mata, 6.

SOLOZABAL, vende o alquila su piso, lonja, finca o chalet.

SOLOZABAL. Pisos económicos, de 4 habitaciones, a pagar en 15 años.

SOLOZABAL. Pisos 3, 4, 5, 6 habitaciones, con o sin calefacción.
SOLOZABAL. Piso económico, 112.000 pesetas.
SOLOZABAL le facilitará el piso y forma de pago que usted desea.
SOLOZABAL. Pisos 5 y 6 habitaciones, gran lujo, en Vara de Rey.

SOLOZABAL ampliará detalles en Muro de la Mata, 6. Teléfono 215007 y 221420.

PISOS tercero y cuarto, vendo con facilidades o alquilo. Razón, General Mola, 37, primero.

LOCALES libres de Castroviejo, 1, vendo o alquilo, 4 entradas, poco fondo, igual mitad. 220823. Facilidades.

HUERTA dos fanegas, cerca carretera Soria. Gran entrada. T. 220823. Mañanas.

PABELLON, 900 metros, exento, vendo barato, alquilo, textiles, vinos, garaje. T. 220823. Mañanas.

LOCALES. Campa, 8, esquina, 3 puertas, pequeño; otro mediano, entrada camión, dos alturas, exentos. Facilidades. 220823.

PISOS en Castroviejo, 1, frente iglesia, vendo, libres, 6 habitaciones, calefacción propios oficinas consulta, peluquería. Primero, segundo y tercero. Este, suelos parquet, moqueta. Telf. 220823. Facilidades.

GANADOS

VENDO 2 caballos, uno de 3 años y otro de 4, a toda prueba. Luisito Vallejo. Lardero.

DOS VACAS recién paridas, cuatro chotos, vende Justino Narro, en Alesanco.

CONEJOS reproductores, razas selectas, aptitud carne. Granja Gesar. Navarrete. Teléfono 220724. Logroño.

NOVILLA holandesa, segundo parto, vende Felipe Viniegra, en Pedroso.

TERNEROS vacas vendo Cra. Cristo Samalar. Valentín Teléfono 213098.

MACHO Burreño, buenas condiciones, por compra tractor, vende Eusebio Sáenz, en Fuenmayor. Teléfono 99.

REBAÑOS de ovejas, se venden dos de 145 cada uno, jóvenes y seleccionadas por la «Mejora Ganadera». Hermanos Frías (Los Palentinos) Haro.

DESEMBARCO hoy, domingo, noche, terneros de leche y comedores y vacas lecheras. Carretera del Cristo. Samalar. Valentín Pérez Revuelta. Teléfono 213098.

SE VENDEN 80 andoscas. Jesús Sáenz, en Santa Lucía de Ocón.

HUESPEDES

ADMITO, familiar, económicos. Mayor, 136, tercero centro (frente Tabacalera).

ADMITO dormir. Colón, 63, cuarto. Teléfono 223902.

PENSION o dormir. Queipo Llano, 58, tercero izquierda.

ADMITO 2, dormir o pensión. Rey Pastor, 32, primero d.

PERDIDAS

PERRA ratera roja, extraviada término Cornago (La Pazana), el domingo día 17. Gratificarán, teléfono 224475; de lo contrario, se tomará por hurto.

PERRA 4 meses, rabo corto, color canela, extraviada proximidades El Corvo. Gratificarán, teléfono 21477; de lo contrario, se tomará por hurto.

LAVES. Llavero cadena bolitas con dos llaves planas. Gratificarán, Vara de Rey, 7, segundo.

PENDIENTE. Gratificaré. Vara Rey, 51, segundo D.

RELOJ caballero Longines, extraviado en Vara de Rey. Gratificarán en García Morato, 3, segundo.

TRASPASOS

SE VENDE o traspasa comercio alimentación. Razón, teléfono 221055.

VEHICULOS

HERGUETA. Calvo Sotelo, 39, vende los siguientes vehículos, procedentes de cambio:
RENAULT R-8.
PEUGEOT 404.
CAMION Ebro B-45.
FURGONTEAS Renault B-45
TRACTOR Ebro.
TRACTOR Super Ebro.
TRACTOR Barreiros.
TRACTOR Lanz Frutero.
CAMION Pegaso Comet.

SE VENDE camión Avia 2.500, LO-24.175, muy bien de todo. AUTOTRACTOR. Avda de Colón, 2. Teléfono 211613. Logroño

SE VENDE tractor Lanz de 40 HP., buen uso. Tratar con Arturo Salazar. Foncea.

VENDO Land-Rover modelo 109, largo, muy bueno. P. Ripa. Mendavia. Teléfono 685009.

SE VENDE tractor «Steyr». Razón, Rafael Ponce de León, en Alberite.

FURGONETA plataforma, LO-29.157, vendo por cese negocio. Queipo Llano, 58, tercero izquierda.

TRACTORES usados, funcionando, desde 10.000 pesetas, en Tractores Fiat—Someca. Teléfono 224200.

VENTAS

CEPILLADORA combinada con motor, barata. Justo Abad. Albelda.

SE VENDE
CONCESION MINERA
SALINAS DE CORCUERA
Lerín (Navarra)

MAQUINA de punto barata. Razón, Pino y Amorena, 16, cuarto.

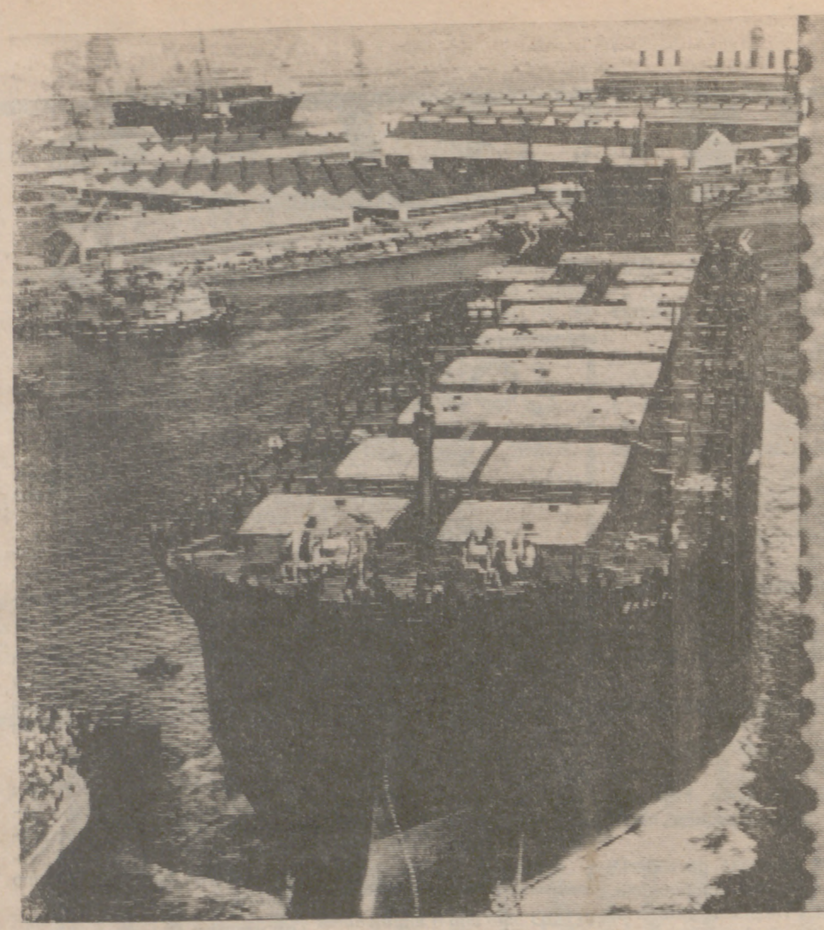

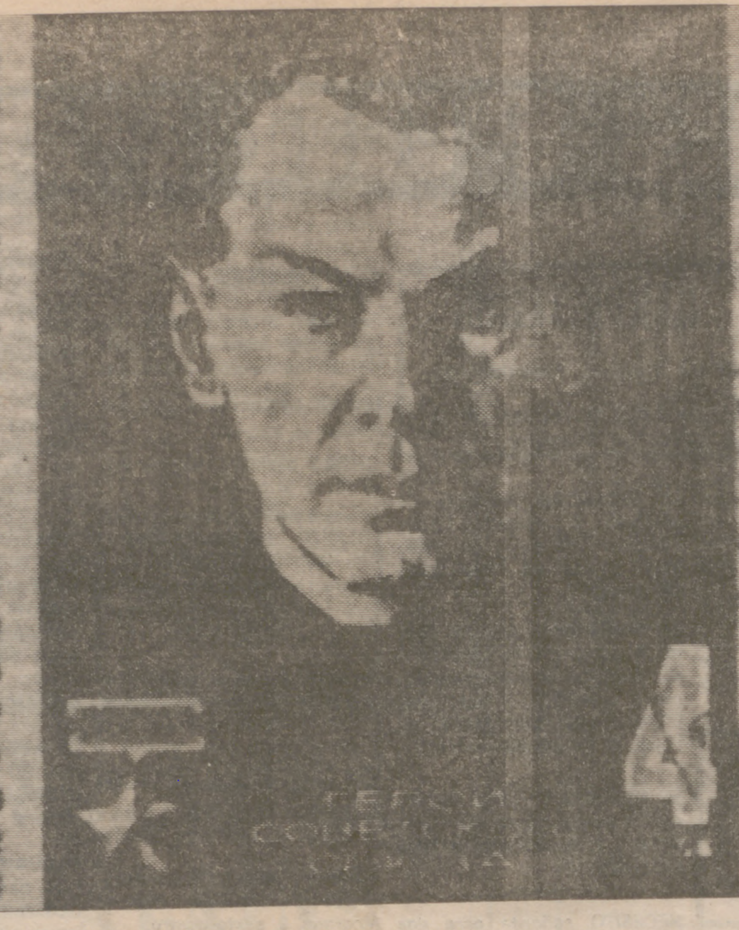

LA RED DE LOS ESPIAS

El "Intelligence Service" inglés, sin ser actualmente ninguna potencia de primerísima magnitud en el mundo del espionaje, se defiende muy certeramente de los ataques enemigos. A la vista está la fulminante expulsión de los 105 "diplomáticos" espías soviéticos de Londres y a los que probablemente seguirán otros más, y eso que tal purga de agentes secretos rusos se debe más a la delación de Oleg Lialine y de Irina Tepliakova que a éxitos exclusivos del contraespionaje británico.

Inglaterra siempre supo gastarse bien los cuartos en la organización de su espionaje. Ya en tiempos de Oliverio Cromwell, mediado el siglo XVII, el estadista empleaba setenta mil libras esterlinas anuales en el pago de sus servicios secretos. Pero Cromwell era Cromwell y tenía que estar sumamente bien informado para poder mantenerse en el Poder después de habérselo arrebatado al rey Carlos I, a quien mandó bonitamente a la horca en 1649. Porque la verdad es que no siempre fue espléndido el Tesoro inglés a la hora de gastar dinero en espías. Por otra parte, sus enemigos le facilitaban el ahorro. Así, en 1914, el número de agentes secretos alemanes en Inglaterra no subía de catorce. Entre «Scotland Yard», que efectúa tareas de contraespionaje, y el «Intelligence Service» los tenían controlados a la perfección, de modo que en cuanto estallaron las hostilidades, los encerraron en la cárcel y en paz.

En paz, no, porque con la guerra Alemania recrudeció su espionaje e Inglaterra tuvo que reforzar el suyo, y de las 47.000 libras anuales que era el presupuesto de sus servicios secretos de información pasó a una cantidad mayor, aunque no llegara ni con mucho a la que dispendiaba Oliverio Cromwell. Luego, en 1938, año víspera de la II guerra mundial y cuando el presupuesto no subía de las 450.000 libras esterlinas anuales, la cifra tuvo que ser rápidamente doblada y aun triplicada, porque Hitler había desplazado todo un ejército de espías sobre la Gran Bretaña. Entre «Scotland Yard» y el «Intelligence Service», en las primeras semanas que siguieron al comienzo de la guerra detuvieron nada menos que a 75.000 sospechosos, de los cuales un buen porcentaje resultó, en efecto, ser tipos a sueldo de la Abwher alemana, dirigida por el almirante Canaris.

BROMAS Y VERAS DE KRUSTCHEV

Los soviéticos, con sus cuatrocientos mil espías extendidos por todo el mundo, no se recatan en alardear de tal poderío de su servicio secreto de información. Cuando en 1959 Nikita S. Kruschev visitó los Estados Unidos, se entrevistó en Wáshington con el jefe supremo de la CIA, y Kruschev dialogó con él medio en serio y medio en broma. Entre las cosas que le dijo, fue eso que le soltó Kruschev.

—Ustedes y nosotros deberíamos adquirir conjuntamente nuestros informes secretos y así ahorraríamos un montón de dinero, sencillamente, porque no tendríamos que pagar dos veces a los mismos agentes. ¿No le parece bien? Además, de todos modos, nosotros llegamos a saberlo todo, de manera que ustedes se ahorrarían dinero. Nuestros agentes nos mandan todo cuanto saben respecto a ustedes, y a su vez les dan a ustedes falsas informaciones que les salen muy caras.

Sí. Eran bromas, pero en su fondo encerraba una gran serie de verdades.

Poco después, ocurrió lo del «U-2», pilotado por el capitán Gary Powers. Este «U-2» era un avión espía que volaba sobre bases secretas missiles soviéticas y fue derribado por la DCA rusa en Sverdlovsk el día 1 de mayo de 1960. Powers, hecho prisionero por la KGB encerrado en la Lubianka, confesó de plano su misión de espionaje. Procesado, fue condenado a cumplir varios años de encierro en la prisión de Vladimir, hasta que fue canjeado el 10 de febrero de 1962. Con su «U-2» fotografiaba rampas de lanzamiento y otros objetivos militares de la URSS.

Ahora ya no es necesario tal tipo de espionaje desde avión. Esas misiones las efectúan los satélites artificiales espías. El mismo Kruschev declaró en una ocasión que sus satélites vigilaban todo el territorio de los Estados Unidos. Y el 2 de septiembre de 1963, Alexis Adzubey, yerno de Kruschev y director de «Izvestia», pronunció en Helsinki una conferencia en la que aseguraba que los satélites artificiales soviéticos podrían retratar con detalle cualquier calle de Nueva York.

LOS SERVICIOS DEL «INTELLIGENTE SERVICE»

La sede central del «Intelligence Service» cuyos orígenes, como digo, pueden remontarse claramente a la época de Cromwell, está en Downing Street, próximo a la residencia del premier británico. La principal estructura del «I. S.» está compuesta por un jefe, un subjefe, tres delegados (en el extranjero, en las colonias y en el interior), cinco secciones de información (militar, naval, aeronáutica, que hoy comprende también a la investigación y desarrollo espacial, diplomática y económica), así como dos «Special Intelligence Departements»: el «Colonial Service y el West Indian Departement».

En la URSS, donde se lamentan de la falta de literatura rusa sobre espionaje a fin de fomentar la vocación de espía, se exalta la labor de los servicios secretos, se premian las delaciones y se glorifica a todo aquel que puede, como en el caso de Richard Sorge, llegar a ser un gran espía.

Así, pues, el «Intelligence Service» sirve al «War Office» junto con la famosa oficina M. I. S.-5; al Almirantazgo, al Ministerio del Aire, al de las Colonias, Indias Occidentales, al Home Office y al Scotland Yard para el contraespionaje, así como también sirve al Foreing Office para crear intrigas diplomáticas, para que puedan triunfar los intereses británicos, sean morales o no; para oponerse a naciones incluso amigas cuando los intereses británicos están en juego. En definitiva: el «Intelligence Service» presta —o vende, mejor dicho, si se quiere— servicios a los demás Ministerios británicos y, por lo tanto, no depende en modo alguno de ellos.

De todos sus departamentos o secciones, sin duda el más famoso es el MI.-5, que realiza labor de contraespionaje, similar que efectúa la KGB soviética o el FBI americano. De ahí que en estos días del «affaire» de los espías expulsados se haya escrito tantas veces la sigla MI.-5.

El último y seguramente el actual jefe del «Intelligence Service» es sir Percy Sillitoe. Como quiera que el MI.-5 no posee atribuciones policiales, cuando debe efectuar registros domiciliarios o detener a algún sospechoso recurre a la sección correspondiente de «Scotland Yard». Esto explica también que la famosísima organización policíaca inglesa haya sonado tanto en el caso de los espías rusos.

BRILLANTES SERVICIOS

A lo largo de su dilatada historia —el «Secret Service», aunque de origen cromwelliano no fue fundado hasta 1776 cuando la guerra de independencia de América—, ha efectuado brillantísimos servicios en favor de su país, aunque también ha cosechado no menos rotundos fracasos.

Al parecer, la base de la primera organización del «Intelligence Service» la sentó nada menos que Daniel Defoe, el famoso autor de «Robinson Crusoe», puesto que en el Museo Británico se conserva un escrito que, aunque firmado por Robert Haley, es la letra autógrafa de Daniel Defoe muy lector de informes secretos y de precedentes sobre organizaciones de información y espionaje.

No ha habido guerra ni conflicto desde la fundación del «Intelligence Service» en que éste no haya actuado con mayor o menor éxito, y también, claro está, el correspondiente fracaso. Unos lo elogiaron, otros, como lord Kitchener, cuando la guerra de los «boers», dijo pestes del Servicio Secreto. Hasta 1907, el «Intelligence Service» conservó su estructura primitiva, pero ese año el coronel Mac Donald lo reorganizó de arriba abajo. El peso de la sección de espionaje militar durante la I guerra mundial le correspondió llevarlo al general Cokerrill, en tanto que el espionaje naval se encomendó al almirante sir Reginald Hall.

Aun cuando, contra la leyenda, Inglaterra no gustó de emplear mujeres en sus servicios secretos, la verdad es que, como Mata-Hari alemana, el «Intelligence Service» creó una espía famosa denominada «Miss Flora». «Miss Flora» proporcionó al MI.-5 la clave secreta de la Marina de Guerra alemana y, según el mismo «Intelligence Service» fue gracias a «Miss Flora» como pudo localizarse a Mata-Hari. Nunca nadie supo, en realidad, quién era «Miss Flora», campeona de los espías en la I guerra mundial, aunque algunos la han reconocido más tarde como profesora del «Castle».

Otro de los éxitos que el «Intelligence Service se anotó fue la supuesta victoria inglesa en la batalla naval de Jutlandia que, en realidad, terminó en empate, si bien el triunfo inglés consistió en hacer creer a los británicos que ellos eran los que habían ganado el encuentro.

Ya vimos en el reportaje anterior cómo el «Intelligence Service» reclutaba descaradamente agentes, espías o informadores a sueldo cuando la II Guerra Mundial. Por otra parte, contaba con tantos simpatizantes que, por ejemplo, entre los italianos era facilísimo desarrollar labor de espionaje. El Servicio Secreto de la Home Fleet, dirigido por el almirante Maugeri, conocía al detalle la clave que Roma utilizaba para enviar sus mensajes a los submarinos italianos en el Mediterráneo. De ahí que la Luftwaffe debiera desarrollar una labor terrible protegiendo los convoyes que Hitler enviaba a Rommel en Africa: los ingreses, gracias a sus espías, conocían la hora y ruta que debían seguir.

Otro gran éxito del MI-5 fue conocer al detalle todos los planes de la famosa Operación «Sea Wolf» mediante la cual Hitler pensaba desembarcar en Inglaterra e invadirla. Por otro lado difundió tal cúmulo de falsas noticias sobre la titánica resistencia que iba a dar que Inglaterra ofrecería en caso de invasión que Hitler, ante la imposibilidad de vencerla, acabó desistiendo de sus propósitos.

PYRESA

DANIEL DEFOE SENTO LAS BASES DEL ESPIONAJE DEL «INTELLIGENSE SERVICE»

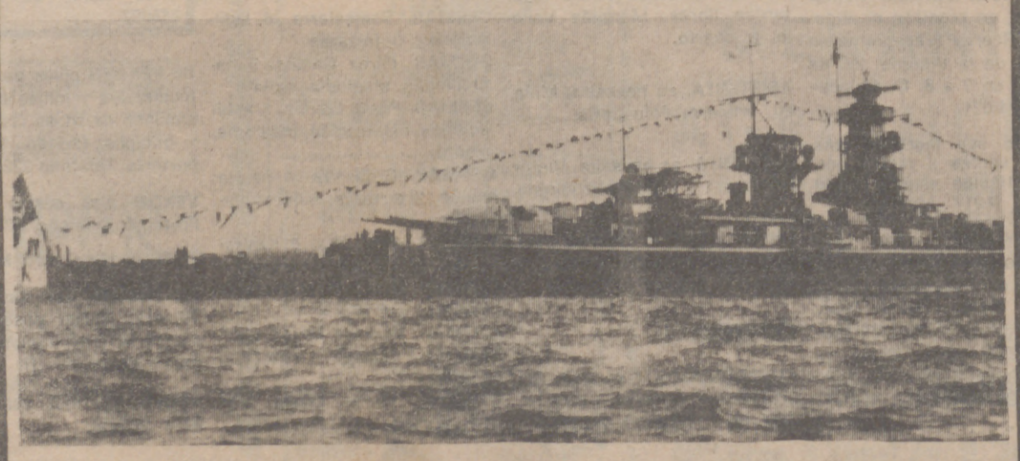

Un informe de JUAN DE LA MAZA