25 cts. EJEMPLAR

NUEVA RIOJA

Año V.-Núm. 1.152 — Logroño.-Domingo, 28 de junio de 1942 — Martínez-Zaporta, 9.-Apartado 28

"Nuestra Revolución representa el impulso hacia estos dos objetivos: Primero, que los españoles vuelvan a entender la vida como servicio: servicio a su destino individual (humano y divino) y servicio a su destino nacional. Segundo, que las condiciones materiales en que se desenvuelve la vida de los españoles sean tales que les garantice una existencia digna".

(Del discurso del Ministro Secretario, camarada José Luis Arrese.

LAS TROPAS BRITANICAS
Están evacuando Siria y Palestina
PARA MARCHAR PRECIPITADAMENTE A EGIPTO
Parecen decididas a aceptar la batalla en el sector de Marsa Matruk
Comienza a organizarse la evacuación de la población civil de Alejandría

BERLIN.—La atención de los círculos militares alemanes está acaparada por el sector de Marsa Matruk y por el problema del valor combativo de los 9 y 10 ejércitos británicos.

Las informaciones que desde Siria llegan a dichos círculos revisten especialísima importancia; según ellas, los ejércitos británicos estacionados en el Próximo Oriente, están llevando a cabo su partida precipitada para Egipto, y así, están evacuando totalmente, a Siria, y parcialmente a Palestina.

Estas noticias no dicen en sí nada nuevo a los Estados Mayores alemanes —declaran los citados círculos—, ya que son obligada consecuencia de la destrucción del 8 ejército británico y de la ocupación de Tobruk por Rommel: pero, añaden, es muy significativo hayan podido llegar al extranjero detalles de la situación británica.

En cuanto al valor combativo de los 9 y 10 ejércitos británicos, los círculos militares de Berlín no niegan que su armamento pueda ser moderno; pero hacen resaltar, con los posibles consecuencias del hecho, que su misión no había sido hasta ahora sino de ocupación, y que la fuerza combativa del 8 ejército era incomparablemente superior a la de aquéllos.

La batalla que se está iniciando alrededor de Marsa Matruk ha de revelar, en opinión de los repetidos círculos militares, el valor efectivo de los 9 y 10 ejércitos británicos. Se estima aquí que Marsa Matruk no es una fortaleza, sino una plaza fortificada, aunque para unos defensores hábiles no deje el terreno de presentar ventajas; y el problema —considérase— está en saber cuál de los adversarios ganará la carrera a Marsa Matruk: Rommel, lejos de sus bases y con tropas que llevan varias semanas de marchas y de lucha, o bien Auchinleck, con fuerzas de refresco, equipadas de nuevo, según es verosímil y que sólo han de cubrir corta distancia desde Egipto.

Pero, agregan los tan repetidos círculos berlineses: Rommel está ya a las puertas de la plaza; ¿ha logrado Auchinleck llevar al campo de batalla la masa de sus reservas, cuya fuerza numérica sería muy superior al ejército germano-italiano que ataca? En todo caso —terminan los comentaristas alemanes— los ingleses parecen tener intención de aceptar la batalla en aquel sector; y en el terreno de lucha, Rommel como es sabido, siempre ha acabado siendo dueño de la situación.—(Efe.)

* * *

LONDRES.—Los círculos militares de la capital británica declaran, según las últimas noticias que reciben de El Cairo, que el grueso de las fuerzas del Eje que por la costa avanzan hacia Marsa Matruk, ha aminorado el ritmo de su marcha, si bien aquellas fuerzas no muestran intención de detenerse, ya que no han cavado trincheras ni realizado obras de fortificación.—(Efe.)

ESTAMBUL.— Desde Alejandría comunican: "Han sido distribuídos salvoconductos de evacuación a los jefes de familias residentes en Alejandría. La administración de los Caminos de Hierro se encargará del transporte de los evacuados y de parte de su mobiliario. Para las personas cuya presencia en la ciudad no sea indispensable, se instalarán centros en las cercanías, desde donde podrán acudir diariamente a resolver sus asuntos.—(Efe.)

ROMA.— El mariscal Rommel, en nombre del Führer, ha condecorado con la Cruz de Hierro al general italiano Basbasetti di Pauni, jefe del Estado Mayor de las fuerzas armadas del Africa del Norte. La ceremonia se desarrolló en el campo de Sidi el Barrani.—

LUCHAS EN LAS CALLES EN EL SUR DE RUSIA.—Tras duros combates, salen los rusos de entre las ruinas para rendirse

La flota mercante
ANGLO - NORTEAMERICANA
ha quedado reducida a
9 MILLONES Y MEDIO DE TONELADAS Y LLEVA PERDIDOS 17 MILLONES
Solo Inglaterra precisa 8 para sus necesidades

TOKIO. El portavoz de la Marina, capitán Hideo Hiraido, ha declarado que la existencia de Inglaterra se encuentra en peligro a causa de las graves pérdidas que le son infligidas en el tonelaje mercante. Inglaterra necesita, por lo menos, ocho millones de toneladas de buques de carga, para satisfacer sus necesidades El total de las flotas británica y norteamericana, ha quedado reducido a nueve millones y medio de toneladas por la acción de los submarinos del Eje. Desde el comienzo de la guerra, las potencias del Eje echaron a pique diecisiete millones de toneladas de buques ingleses y norteamericanos. Japón participa en esta cifra con dos millones de toneladas hundidas. Los nueve millones y medio de toneladas de que todavía disponen las dos naciones aliadas disminuirá rápidamente, sobre todo en el caso de que los navíos alemanes e italianos sigan actuando con el mismo ritmo que hasta ahora.

Hiraida concluyó diciendo que los barcos nipones hundieron *162* buques aliados de guerra con un desplazamiento total de *747.500* toneladas, y causó daños más o menos graves a otras *101* unidades, también de guerra, que desplazaban *420.700* toneladas. Estas cifras suman, pues, *263* navíos y *1.168.250* toneladas.

EL MINISTRO SECRETARIO GENERAL DEL PARTIDO
presidió ayer en Granada un grandioso desfile en el que participaron
MAS DE 30.000 FALANGISTAS
El camarada Arrese emprenderá hoy el regreso a Madrid

GRAN DESFILE DE PRODUCTORES

GRANADA.— El Ministro Secretario General del Partido ha presidido hoy un magno desfile en el que participaron más de 30.000 camaradas pertenecientes a las distintas organizaciones de Falange Española Tradicionalista y de las J. O. N. S.

Desde el monumento a Isabel la Católica hasta la Cruz de los Caídos, a través de las amplias avenidas de los paseos del Salón y de la Bomba, se concentraron, a las once, los citados camaradas, en torno a las banderas nacionales y del Movimiento. En la mitad, aproximadamente, del Paseo de Colón, fué levantada una gran tribuna, respaldada por unos 150 mástiles en los que flameaban las banderas del Partido y de España, así como valiosos tapices, que completaban el decorado de aquel lugar. Enfrente, otra gran cantidad de mástiles, también con banderas, proporcionaba la mayor belleza al hermoso Paseo de Isabel la Católica.

LLEGA EL MINISTRO

El camarada Arrese llegó a la tribuna alrededor de las once y media de la mañana, siendo acogida su presencia con clamorosos vivas a España y a Franco, y con el himno nacional, que fué interpretado por la banda del Frente de Juventudes. Aguardaban al ministro el Arzobispo, doctor Parrado; el Gobernador Militar, numerosas jerarquías del Partido y otras personalidades. Después de ser cumplimentado por todas ellas, el camarada Arrese pasó revista a los camaradas del Partido allí concentrados, y luego subió a la tribuna, en unión de los vicesecretarios de Educación Popular y de servicios, camaradas Arias Salgado y Valdés, respectivamente.

A la izquierda de dicha tribuna se hallaban las camaradas de La Hermandad de la Ciudad y el Campo", que vestían los típicos trajes regionales, y más de dos mil afiliadas a la Sección Femenina; y a la derecha, representaciones de los distintos Cuerpos de la guarnición.

COMIENZA EL DESFILE

Tras un toque de atención, se inició el desfile, que resultó brillantísimo. Tomaron parte en él voluntarios granadinos de la heroica División Azul, 10 Centurias del Frente de Juventudes, ex combatientes, excautivos, camaradas de los pueblos de la provincia, con sus respectivas banderas y bandas de música, millares de camaradas de los distintos sindicatos y hermandades de la C. N. S., etc., por su organización y uniformidad, destacó el desfile de los cinco mil camaradas de la Falange de Guadix, a cuyo frente iba el alcalde y jefe local del Movimiento. Dichos camaradas portaban 150 banderas de los colores nacionales y del partido.

Todos los participantes en el desfile, a su paso por la tribuna, pronunciaban, con gran entusiasmo, los gritos de ¡Franco!, ¡Franco!, ¡Franco! y ¡Arriba España!, que eran contestados en igual forma por el enorme gentío congregado en aquel lugar.

RECEPCION EN EL AYUNTAMIENTO

El desfile terminó a la una de la tarde. Inmediatamente después, el camarada Arrese, con su séquito, se trasladó al Palacio

(Pasa a la cuarta plana)

Churchill ha regresado a Gran Bretaña
Más rápidamente de lo que se esperaba en los medios políticos londinenses
AHORA TENDRA QUE RESPONDER EN EL PARLAMENTO A LA MOCION DE DESCONFIANZA
En Londres y Washington se ha hecho pública, simultáneamente, una declaración sobre las conversaciones de Churchill y Roosevelt
En ella se afirma que las operaciones discutidas distraerán la potencia alemana de un ataque contra Rusia

LONDRES.—Churchill ha regresado a Gran Bretaña, acompañado de Harriman. Se supone, lógicamente, que el primer ministro ha hecho el viaje de regreso de los Estados Unidos en avión, ya que el jueves último se encontraba en Washington, donde asistió al Consejo de Guerra del Pacífico en unión de Roosevelt, dirigentes del Congreso y miembros de aquel Consejo.—(Efe.)

LONDRES.—Churchill ha efectuado el viaje de regreso desde Estados Unidos, en un aparato «Bristol», de la «Royal Mail», que es uno de los hidroaviones que realizan servicios trasatlánticos desde Gran Bretaña.—(Efe.)

LONDRES.—Winston Churchill ha llegado a Londres por ferrocarril, de regreso de sus entrevistas con el presidente Roosevelt. Fué recibido en la estación por numerosas personalidades, entre las que figuraban su esposa y otros familiares, el mayor Attlee, sir Stafford Cripps y otros miembros del Gobierno británico, el embajador de la URSS, Maisky, y el de China, Wellington Koo.—(Efe.)

LONDRES.—Eden, Attlee, Maisky y Wellington Koo, estos dos últimos embajadores de Rusia y China, respectivamente, han acudido a esperar al primer ministro, Churchill, a su regreso de los Estados Unidos. En los andenes de la estación se encontraban algunos pequeños grupos de curiosos, que ovacionaron al primer ministro inglés.

El piloto del avión en el que Churchill ha hecho el viaje, ha declarado que el jefe del Gobierno británico tripuló durante algún tiempo el aparato durante la travesía del Atlántico.—(Efe.)

WASHINGTON.—Después de haberse anunciado oficialmente el regreso de Churchill a Londres, en los medios políticos norteamericanos se declara que es probable la publicación de un comunicado acerca de las conversaciones entre el primer ministro y el presidente norteamericano.—(Efe.)

LONDRES.—El regreso de Churchill a Inglaterra ha sido más rápido de lo que se esperaba, según se estima en los medios políticos londinenses, en los cuales se añade que es muy posible que el primer ministro tenga que responder en el Parlamento a una moción de desconfianza sobre la dirección de la guerra, y haya de informarle sobre el resultado de las conversaciones con Roosevelt.

Durante su estancia en los Estados Unidos, Churchill permaneció en contacto ininterrumpido, por vía telefónica, con el Gobierno, el cual informó, hora tras hora, al «premier» de la evolución general de la opinión desde su marcha de Inglaterra. Se cree que Churchill se dirigirá por radio a la nación inglesa, en el que informará sobre sus conversaciones con Roosevelt, que hasta ahora han sido mantenidas en secreto.

Hoy comenzará Churchill sus conferencias con los miembros del Gabinete de Guerra acerca de las operaciones en Libia. Se estima en los medios parlamentarios que el discurso del primer ministro, en respuesta a las críticas formuladas a dichas operaciones, será bastante extenso.—(Efe.)

LONDRES.—En Londres y Washington, simultáneamente, ha sido hecha pública, después de la llegada a Gran Bretaña del «premier» Churchill, la siguiente declaración: «Durante la semana de conferencias celebradas entre el presidente de los Estados Unidos y el primer ministro de Gran Bretaña, han sido examinados de modo muy completo todos los problemas de mayor importancia de la guerra, que será llevada adelante por las naciones unidas, en todos los continentes y en todos los mares. Hemos considerado detenidamente lo mismo las desventajas que las ventajas de nuestra situación, y no pretendemos quitar importancia a las dificultades de la tarea que nos incumbe; hemos celebrado nuestras conferencias con pleno conocimiento del poderío de nuestros enemigos y de su espíritu para proporcionarse recursos.

El examen de lo relativo a nuestra producción de municiones, arroja en conjunto un resultado optimista; la producción mensual no ha alcanzado todavía las previsiones máximas hechas, pero rápidamente va acercándose a ellas. El transporte de fuerzas combatientes, así como de municiones de guerra y de aprovisionamientos, sigue constituyendo, en razón de la extensión de la guerra a todas las partes del mundo, el problema de más importancia de las naciones unidas. En tanto que la guerra submarina sostenida por el Eje sigue restando a nuestro haber de buques mercantes una buena parte de ellos, la producción actual de nuevo tonelaje se acrece grandemente mes tras mes. Se espera que, como consecuencia de las medidas proyectadas en esta conferencia, nuestras respectivas Marinas reducirán sus pérdidas de mercantes.

Nunca han estado las naciones unidas tan de acuerdo como hoy día en espíritu y en detalles, acerca de los planes que han de seguirse para ganar la guerra. Reconocemos y aplaudimos la resistencia rusa frente al principal ataque que realiza Alemania, y también nos felicitamos de la magnífica realstencia del Ejército chino. Han sido discutidas con nuestros consejeros militares las medidas que deben adoptarse contra los japoneses para aliviar la situación de China. Por razones evidentes de por sí, no pueden revelarse nuestros planes; pero sí nos es dado decir que las operaciones discutidas en Washington entre nosotros y nuestros consejeros militares distraerán la potencia alemana de su ataque contra Rusia». El comunicado expresa, por último que, habiéndose reunido el primer ministro británico y el presidente norteamericano otras dos veces, con anterioridad a ésta, en particular en diciembre de 1941, no ofrece duda al ánimo de aquéllos que la situación general presente es mucho más favorable a la victoria de lo que era en la época señalada.—(Efe.)

BERNA.—Las informaciones aquí recibidas parecen indicar que los ataques de la oposición inglesa contra Churchill han experimentado una súbita detención, porque se teme influir desfavorablemente en la atmósfera de Oriente Medio, y especialmente en Egipto. A este respecto, el diario «Basler Nachrrielten» expone sus dudas sobre la solidez del régimen del Nahas Bajá, en el caso de que se registren nuevos reveses británicos. El diario juzga que el sentimiento popular depende, no solamente de los acontecimientos militares, sino también de la forma en que se realice el abastecimiento de la población civil egipcia. Además, la hegemonía británica en aguas de Levante es hoy incierta. Por otra parte, la situación de Egipto en cuanto se refiere a exportaciones e importaciones, se ha agravado. De las cantidades reservadas existentes en aquel país depende en gran parte que pueda o no conservar su neutralidad, y este elemento es desconocido.—(Efe.)

El Asilo de las Hermanitas de los Ancianos Desamparados
¡Todo lo merecen estas santas mujeres!

¡Todo se lo merecen esas santas mujeres!. Estoy seguro de que no existe persona alguna que ante la obra meritísima de estas abnegadas Hermanitas de los Ancianos Desamparados, no les rinda el homenaje de su respeto, de su admiración y de su agradecimiento.

¿No es algo asombrosamente sublime lo que realizan esas humildes religiosas?. Sólo el Cristianismo ha podido inspirar estas obras de maravillosa belleza y crearlas y fructificarlas como reflejos del Amor infinito de Dios; jamás sin él, sin el Cristianismo, sin ese nexo de Caridad ardiente hubiera conocido la Humanidad, generosidades, sacrificios y heroísmos de tan suprema hermosura y de tan inquebrantable consecuencia, sobre la que resbalan todas las indiferencias, todas las incomprensiones, las ofensas, las persecuciones...

Las Hermanitas de los Ancianos Desamparados están consagradas a una obra de caridad que tiene el más alto valor y el máximo interés social. Y aunque sólo quede reducida nuestra consideración a los límites de este último, de una manera estricta, habremos de reconocer que tan benemérita comunidad merece el más decidido apoyo. Es lo corriente vivir preocupados únicamente con nuestras propias dificultades y entretenidos con nuestros personales afanes y con los goces que nos brinde la suerte o la desgracia. Pero no es general la atención en el mundo para los que padecen y para los que sufren, para los que no tienen fuerzas ni amparo, ni calor de hogar. No pretendo marear a nadie con fáciles sentimentalismos, sino señalar una viva realidad, esa realidad amarga del egoísmo humano, ante la que no se alza otro remedio eficaz que la misión constante y excelsa de esas comunidades consagradas al ejercicio de la caridad.

Las Hermanitas de los Ancianos Desamparados es una de esas instituciones. Su misión es perfectamente conocida. Aquellos seres que, con los niños, están más necesitados de asistencia y amables atenciones y que las vicisitudes de la vida dejaron en la soledad, encuentran en ella la compañía cordial, los más nobles afectos, la asistencia más abnegada.

Todo esto no hay quien lo ignore. Y en nuestra provincia mucho menos, ya que ella goza directamente de esos grandes beneficios sociales en muchos de sus ancianos, acogidos en el Asilo que las Hermanitas tienen en Logroño.

Lo que es muy posible que no conozcan todos es la difícil situación en que se encuentran las Hermanitas de los Ancianos Desamparados para terminar el nuevo Asilo que están construyendo en nuestra capital a fin de dar mayor amplitud a su obra y acrecer el bienestar de los ancianitos asilados.

La construcción del nuevo Asilo se inició con muy buenos auspicios. Pero en materia de construcción, las circunstancias del mercado han desbordado los presupuestos más cuidadosamente ponderados. Y así ha ocurrido en este caso; de tal manera, que la comunidad de Hermanitas de los Ancianos Desamparados, después de apurar sus recursos, necesita el auxilio urgente del pueblo riojano para llevar a feliz término su nobilísimo proyecto.

Hoy se publican las primeras aportaciones que con tal fin se han hecho. A estas, estoy seguro que han de seguir tantas, que podrán constituir un digno homenaje a las Hermanitas de los Ancianos Desamparados. Porque, además de ser para la Casa de los ancianos, en esa obra tienen puesto su mayor anhelo las Hermanitas y ¡todo se lo merecen estas mujeres humildes y santas!.

ANTONIO LOMA-OSORIO

LIMOSNAS PARA CONCLUIR EL ASILO DE LAS HERMANITAS DE LOS ANCIANOS DESAMPARADOS

Nombres	Pesetas
Excmo. Sr. Gobernador civil	3.000
Excma. Diputación Provincial	6.000
Excmo. Ayuntamiento de Logroño	5.000
D. Calixto Terés Garrido	5.000
Un señor anónimo	2.134
D. José María Trevijano	3.000
D. Casimiro Gutiérrez Hernández	3.000
D. Ignacio Ruiz Clavijo	100
Sres. García Rubio	100
Dos devotas de las Hermanitas de los Pobres	150
Una señora	100

DOMINGO V DESPUES DE PENTECOSTES
JUSTICIA

MATEO 5, 20-24. En aquel tiempo dijo Jesús a sus discípulos: Si vuestra justicia no fuese mayor que la de los escribas y fariseos, no entraréis en el reino de los cielos. Habéis oído que se dijo a los antiguos: no matarás y el que matare será reo de juicio. Pero yo os digo que todo aquel que se enfade contra su hermano merecerá que el juez le condene. Y el que le llamare "raca" merecerá que le condene el concilio. Y si le llamare "fatuo" será condenado al suplicio del fuego. Por tanto, si fueres a presentar tu ofrenda al altar y allí te acordares que tu hermano tiene alguna cosa contra tí, deja tu ofrenda delante del altar y ve primero a reconciliarte con tu hermano y después vendrás a presentar tu ofrenda.

Y la palabra de Jesús apenas terminada la primera expansión afectiva de las bienaventuranzas fué: «Si no abunda vuestra Santidad más que la de los escribas y fariseos no entraréis en el reino de los cielos». ¿Sería posible No era abundante si contaba con *1.279* preceptos? Jesús venía a poner las cosas en su punto: lo formal sobre lo material, el espíritu sobre la letra, la conciencia sobre la liturgia. Sin abolir la liturgia, ni la materia, ni la letra.

LA VERDADERA RELIGION: Consiste en la sinceridad de gestos. En la humildad de corazón. En la concordancia de la vida con la fe. En la realidad del amor de Dios y de los hombres. En el cuidado de no pecar. En la observancia Santificadora de los mandamientos.

EN QUE NO CONSISTE: En una religión superficial: más en palabras que en cosas. En una religión formalista: más en preocupación de detalles, que en lo esencial, que es lo íntimo del alma, la pureza del corazón.

En una religión orgullosa: de vanidad, de ostentación, de buscar el imponere. Quieren ser vistos, admirados y humillan a los demás con su superioridad de autobombo.

En una religión interesada: que busca ventajas humanas, buenos puestos, veneración de la gente sencilla, que se despista con la comedia.

En una religión sin amor: no tienen dentro corazón. Duros, desdeñosos, sin piedad con el pobre...

RELIGION DE MUCHOS CRISTIANOS: Categoría de los presumidos: para ser vistos. Las horas en que asisten, el puesto que ocupan... atraer la atención...

Categoría de los superficiales: La corteza está intacta en torno al árbol. Dentro no tiene savia. Religión de gestos, de prácticas determinadas, sin alma viviente y vivificante.

Categoría de los rutinarios: Como vieron de sus padres: siempre se ha hecho así.

Categoría de los devocionarios: Todo el trato lo tienen con las imágenes y el gran Dios y la Eucaristía pasan desapercibidos...

Categoría de los inconsecuentes: Rezado el Credo ya está hecho todo. Capa que se ponen al entrar en la iglesia y se la quitan al salir. En su negocio, en el amor, en el placer... no interviene la religión...

EN SUMA: O la falta de inteligencia, o la falta de lealtad, o la falta de profundidad, o la falta de corazón: he aquí lo que impide poseer una verdadera religión. Las consecuencias son graves para el individuo, para la Religión, para todos.

YO OS DIGO... En esta revalorización de lo interno y desvalorización de lo externo, está una de las dimensiones nuevas que Cristo trajo a la Religión en el sermón del monte. Lo que mancha es lo que sale del corazón y de él salen los adulterios, homicidios, fornicaciones... Lo que salva es adorar al Padre en espíritu y verdad. No basta decir «Señor, Señor», para salvarse, sino hacer la voluntad del Padre que está en los cielos.

MEDITACION: Nos queda en el espíritu una gran hambre y sed de justicia. Nos rebulle en el fondo de la conciencia una honda preocupación. Este gran pecado del odio no lo hemos echado de nosotros. Y es el inmenso pecado del mundo. Y hemos entrado tranquilos a presentar la ofrenda sin reconciliarnos con el hermano.

Y maquinalmente con los labios, como los fariseos, estábamos repitiendo nuestra propia condenación, cuando recitábamos aquella oración, que Jesucristo enseñó al mundo, y que encierra la más alta lección de justicia, que oyeran jamás las éticas antiguas: «Perdónanos nuestras deudas, como nosotros se las perdonamos a nuestros deudores...»

ALFONSO GURPIDE S. J.

Plaza de Toros de Logroño

Empresa: Valentín Ruiz
HOY DOMINGO, 28 DE JUNIO DE 1942
GRAN NOVILLADA
A las CINCO Y MEDIA de la tarde
6 bonitos erales adelantados, 6
de la acreditada ganadería de Contreras, del campo de Río Seco (Salamanca), por los valientes novilleros
PACO ORTIZ
PEPE CASIANO
Antonio LECO de TORRE
GRAN FESTIVAL TAURINO, a cargo de la Escuela de Educación y Descanso que dirige el popular "Algabeño".
GRAN BAILE hasta las 9'30, garantizado. Una brillante Banda de música amenizará el espectáculo.
MUY IMPORTANTE.— A la terminación de los seis novillos y principio del festival, a todo el que presente la entrada en el ambigú, será obsequiado con un refresco.
CABALLEROS, 5 Ptas. SEÑORAS, 2. PRO-AFICION, 1.
EL APARTADO DE LOS NOVILLOS SE EFECTUARA A LAS DOCE, SIENDO GRATIS LA ENTRADA.

La procesión del Sagrado Corazón de Jesús

Mañana, día de San Pedro, tendrá lugar, presidida por las distinguidas autoridades de nuestra ciudad, la procesión del Sagrado Corazón de Jesús, que pondrá digno remate a la solemnísima novena que en su honor se viene celebrando en la I. I. Colegial de Santa María de la Redonda. El Apostolado de la Oración, organizador de estos cultos, espera del pueblo de Logroño una manifestación fervorosa y espléndida de su devoción, creciente cada día, hacia el Sagrado Corazón y hace un llamamiento a todas las entidades, asociaciones piadosas, Colegios y a todo el vecindario, en fin, para que acuda a las siete y media de la tarde a acompañar al Corazón de Jesús en su paso triunfal por las calles de Logroño. Se espera de todos que engalanen sus balcones en honor de la solemnidad que se celebra, a los socios y socias del Apostolado que ostenten la insignia de la Asociación, las ramas de Acción Católica, entidades, asociaciones y Colegios que concurran con sus banderas o estandartes y a los niños y niñas de Primera Comunión que acudan tambiné para formar parte interesante en este magnífico desfile en honor de nuestro Redentor Jesús.

Una recomendación especial para la sección de sirvientas y obreras del Apostolado, para que se reunan puntualmente, a las seis de la tarde, en su Centro, "Betania" y, debidamente organizadas, se trasladen a la Colegiata, a fin de ocupar su puesto en la procesión Se ruega a todos respeten las normas dispuestas por las personas organizadoras de la procesión para el mejor orden y lucimiento de la misma y, por último, a los hombres, que ya en años anteriores han acudido en buen número a esta manifestación de religiosidad, se les invita especialísimamente a que figuren, como fervorosos cristianos, en las filas de los devotos del Corazón de Jesús, que a todos quiere ver junto a El y que a todos bendice como bien se refleja en la hermosa imagen que mañana veremos atravesar triunfalmente las calles de nuestra simpática ciudad.

ORDEN DE LA PROCESION

Centro, Cruz Alzada.

Colegios.—Primer grupo: niñas: Círculo Católico, escuela municipal (Rodríguez Paterna), Servicio Doméstico, Adoratrices.

Segundo grupo.—Madres Agustinas, Enseñanza, Escuela Unitaria número 1 y 2, banda de música, Escuela Graduada aneja a la Normal. Escuela Municipal (Murrieta).

Tercer grupo.—Estandarte de las Promesas, Colegio del Sagrado Corazón, Escuela Graduada del Poniente, San Mateo, Asilo Provincial (niñas).

Cuarto grupo.— Niños: Círculo Católico, Escuela Graduada Gonzalo de Berceo, Escuela Graduada aneja a la Normal, Escuela Unitaria número 1, 2 y 3, Asilo Provincial (niños).

Quinto grupo.— Colegio de Padres Escolapios, Idem de HH. Maristas, Idem de don Donolo del Río, Idem de San Mateo, Escuela Municipal (Murrieta).

Sección de sirvientas y obreras del Apostolado, banda de música, Acción Católica, Apostolado de la Oración (estandarte), coro de niños cantores, clero y órdenes religiosas, imagen del Sagrado Corazón, directiva del Apostolado, autoridades eclesiásticas y civiles, banda de cornetas y tambores, piquete.

NOTA.—Se cantarán los himnos al Corazón de Jesús: "Cristo vence", "Nuestro Apostolado avanza" y "Almas creyentes". Para el mejor orden de los mismos, la procesión está dividida en cinco grupos: Cantarán primeramente el segundo y cuarto grupos acompañados de la banda de música; después, a viva voz, el mismo himno los grupos primero, tercero y quinto, comenzando después como antes y procurando conservar este orden todo el trayecto. Los fieles que formen en las filas de la procesión pueden acompañar en el canto a los grupos antedichos. La procesión será dirigida por los señores sacerdotes y su recorrido, como en años anteriores, será el siguiente: General Mola, Once de Junio, Bretón de los Herreros, Muro de la Mata, Muro del Carmen y otra vez General Mola, hasta la Colegiata. Los estandartes y banderas que concurran, irán intercalados entre los Colegios.

La jura de la Bandera en Artillería

Con motivo de la jura del Estandarte, por los reclutas del reemplazo de 1942, que tendrá lugar en la mañana de hoy, el Regimiento número 24 de Artillería de guarnición en nuestra capital, donde tantas simpatías cuenta, ha organizado los festejos que a continuación se detallan:

Hoy, domingo, por la mañana, en el patio del Regimiento tendrá lugar en acto privado, solemne misa de campaña y jura del estandarte.

Por la tarde, gran partido de fútbol entre los equipos C. D. Logroñés y Artillería.

Mañana, día 29, a las seis de la tarde, gran festividad en la Plaza de Toros, que se ajustará al siguiente programa:

Primero. Bailes regionales.
Segundo. Concurso de tiro de cuerda.
Tercero. Carreras de relevos.
Cuarto. Aires regionales por el Orfeón.
Quinto. Concurso de carrillos.

Y como final de fiesta, un número sorpresa, el mejor del programa.

Como puede verse los simpáticos artilleros saben hacer las cosas bien y han preparado para estos días unos festejos en los que se divertirán, sin duda alguna, como es nuestro deseo.

CAFE CORREOS
HOY, a las 10'30 NOCHE
Gran éxito del gran cantador de flamenco
Niño de Huelva
que nos deleitará con sus nuevas creaciones, acompañado a la guitarra por el gran estilista
V. CABALLERO

Hoy-CINE OLYMPIA
Sesión continua de 5'30 a una
Doble y formidable Programa
Alarma en la Estación III
Película policíaca y de luchas contra los contrabandistas de alcohol. Creación de GUSTAV FROELICH.
Honrarás a tu Madre
Superproducción Fox en español, de gran emoción e interés. JAMES DUNN y SALLY EILERS.
A las 3'30. — Infantil.
"EL CUATRERO", por Ken Maynard. Noticiario Ufa, en español, con la [illegible]

HOY - CINEMA DIANA
A las 5'30, 7'45 y 10'45
¡¡LA PELICULA TRIUNFANTE!!
Posada Jamaica
EN ESPAÑOL
Portentosa creación de CHARLES LAUGHTON, MAUREEN O'HARA y LESLIE BANCKS.
El protagonista —CHARLES LAUGHTON— se desliza por la película con bravura inmensa, viviendo, pecando y muriendo en gran escala.
SOLO POR EL VALE LA [illegible]

HOTEL ADELA
PROXIMAMENTE traslada su comedor a la PLANTA BAJA.
CALVO SOTELO, 2.

Enfermedades de los Ojos
J. PALACIO DE MIGUEL
MEDICO — OCULISTA
Ex-Médico interno del Hospital Valdecilla, de Santander.
VARA DE REY, 9, 2.°. — LOGROÑO.
CONSULTA EN HARO: MARTES y SABADOS, en la Clínica de Nuestra Señora de Aranzazu.

Muebles ORUE
Camas metálicas — Once de Junio, 9

Gobierno Civil

Se advierte a los empresarios de espectáculos públicos, así como a los propietarios de cafés, bares, etc., en que se den funciones de variedades, que independientemente de la autorización gubernativa que se precisa para dichos espectáculos, deben someter a la censura de la Delegación Provincial de Educación Popular, establecida en General Mola, número 61, los números en que han de consistir los programas que se ejecuten.

El Gobernador Civil, Jesús Cagigal.

Avisos y Noticias

El Ministerio de Trabajo ha acordado conceder el reingreso a un gran número de funcionarios comprendidos en la lista 3, de oficiales excedentes, grupos A y B del escalafón provisional del personal procedente de los organismos paritarios, los cuales habrán de comunicar su aceptación al Ministerio en un plazo de 30 días, entendiéndose el no hacerlo, como renuncia al reingreso, quedando los interesados en situación de cesantes. En el escrito de aceptación podrán indicar las provincias a que prefieren ser destinados.

SEGUROS
Entidad Española de Seguros de Accidentes del Trabajo, desea Delegado para la capital y provincia. Dirigirse al Apartado de Correos, 226, SAN SEBASTIAN.

ALMACEN DE VINOS
Ha establecido MANUEL ROLDAN en Pérez Galdós, 21.
Vino tinto superior a 28 Ptas.
Id. de mesa, a 30 Ptas. cántara

Vermut Lacuesta
PRODUCTO RIOJANO
Para consumidores de buen gusto

J. Loma-Osorio
ABOGADO
Participa el traslado de su domicilio y despacho a Vara de Rey, 7, pral. izqda. (esquina a Calvo Sotelo).

En el Observatorio se registraron ayer los siguientes datos:

Presión máxima, 733'0; mínima, 731'5, subiendo. Temperatura máxima, 23, a las 4 de la tarde; media, 78'8 mínima, 10'5, a las 4'40 de la mañana. Sol, 13'35 horas. Viento, w. N. O.

BAR CHOCO
HOY domingo, y en honor de mi buen amigo Leco de Torre, mi creación "TAURINO COTEL". Es una creación de "FAUSTO".

MALETAS, FUNDAS, REPARACIONES. Gral. Mola, 67. Ricardo.

AVISO
Siguiendo la costumbre establecida en años anteriores, desde el día 1.° de julio hasta el 30 de septiembre, las horas de despacho al público, en todos los Bancos de la plaza, serán:
De 9 a 12'30 de la mañana.
Banco Hispano Americano
Banco Español de Crédito
Banco Urquijo Vascongado
Hijos de Saturnino Ulargui
Banco Herrero Riva
Banco de Bilbao
Banco Central
Juan Palacios

OLYMPIA
TEMPORADA DE VERANO
LAS MEJORES PELICULAS
BUTACA 2.° PISO: 1 Pta.
BUTACA DE PATIO 1'50.
LUNES, 29
Festividad de San Pedro
GRANDIOSO PROGRAMA DOBLE MONSTRUO
VEA LAS CARTELERAS

GRAN CAFE SUIZO
HOY
Tarde: 2'45. Noche: 10'45.
ESPECTACULOS ORIENTE
PRESENTA
a los grandes cómicos
STAN LAUREL
y
OLIVER HARDY
con
CARMEN VILLA
canzonetista.
MARIA DEL CAMINO
Bailarina.

Salón ALHAMBRA
—HOY—
GRANDIOSO BAILE
de CINCO y media a DIEZ.

A la muy avanzada edad de 81 años, dejó ayer de existir la respetable señora doña Baldomera Casanova Alba, produciendo gran sentimiento entre las muy dilatadas relaciones que contaba la finada y disfruta su familia, como se pondrá de manifiesto en el acto del entierro que tendrá lugar hoy, a las doce.

Expresamos nuestra participación con ese pesar a los hijos de la extinta don Manuel y don Fernando, empleados municipales, don Juan Cruz y don Francisco, capitanes de infantería, y don Enrique, empleado en la Agencia Ford, hijos políticos, hermana, nietos y demás apenada familia.

Colegio Oficial de Practicantes

Se pone en conocimiento de todos los colegiados, que desde esta fecha hemos trasladado nuestro domicilio a la calle de General Mola, 94 y 96, 1.°. Lo que se hace público para conocimiento general.

Logroño, 27 de junio de 1942.
El Presidente, S. Santo Tomás

BLAZQUEZ
Dispone de magníficos pisos alquilados y libres, y tres negocios en marcha. Todo en excelentes condiciones.
Vara de Rey, 7, 2.°, iz. Teléf. 21-61.

MUEBLES SEGURA
MESAS — SILLAS
SAN BARTOLOME 10

ARNEDILLO
FONDA Y CAFE
Vda. de Luis Marrodán Lázaro
LA MAS PROXIMA A LOS BAÑOS

Vagones al descargue hoy:
L. Orive, uno, jaboncillo; Almacenes F. I. M. N. A., dos, menudo; Viuda M. Entrena, uno, fondres; E. Verde, uno, trigo, y J. Palacios, uno, mulo vivo.

Neveras "CIMA"
AUGUSTO BERMEJO
General Mola, 73. Logroño.

INDUSTRIALES
LA VASCO RIOJANA
Muro de la Mata, 16. Telf. 15-47
DISPONE Camiones gasógenos de 3.000 a 4.000 kilos para transportar a toda la provincia y a todas las capitales de España.

Una niña, para celebrar el día de su santo, hizo ayer un donativo de veinticinco pesetas a la Cocina Económica. Se le queda agradecida.

CORREAS
LA INDUSTRIAL DE HARO
Fábrica y reparación de Correas.
PASEO DE LA VEGA, HARO

En el sorteo pro-ciegos celebrado ayer, resultó premiado el número 109.

ROTHAN
Mata orugas, gusanos, piojos, araña roja, pulgones, etc. de la huerta, viñedo y frutales.
Se emplea en pulverizaciones.
No ofrece peligro alguno.
Las frutas y hortalizas tratadas con ROTHAN pueden ser consumidas 48 horas después de pulverizadas.
Preparado por Productos Agro-Industriales PAGRA, S. A. Apartado 549. BILBAO.

Hoy.-Moderno y Social
A las 3'15. — Infantil
"PILOTO DE PRUEBAS"
Por Clark Gable, Mirna Loy y Spencer Tracy.
Continua de 5'30 a 1
Un programa insuperable... Unico... Sensacional...
Carta de Presentación
Lujosa e interesantísima alta comedia interpretada por ADOLPHE MENJOU y ANDREA LEEDS.
El Pequeño Lord
El triunfo cumbre de los ídolos del público: FREDDIE BARTHOLOMEW y MICKEY ROONEY.
NO LO DUDE: Este es el programa doble MAS FORMIDABLE que puede ver en toda la temporada.

MAÑANA LUNES
Festividad de San Pedro
Otro soberbio programa doble
La magnífica superproducción "FOX"
Lo quiso el destino
Por el actor de moda GEORGE RAFT y la bellísima estrella ROSALIND RUSSELL.
Proyectándose además el sugestivo e interesante film
Capricho frívolo
UN PROGRAMA DOBLE INOLVIDABLE

†
La Señora
Doña Baldomera Casanova Alba
(Vda. de D. Martín Fernández)
Falleció ayer, a los 81 años habiendo recibido los S. S.
R. I. P.

Sus apenados hijos don Manuel (empleado jubilado Municipal), don Juan Cruz (capitán Infantería), don Francisco (capitán Infantería), don Fernando (empleado Municipal) y don Enrique (empleado en la Agencia Ford); hijos políticos doña Felisa Agustín, doña Angeles Lajusticia, doña Rufina Arza, doña Justa Arza y doña Marina Sáenz; nietos; hermana doña Francisca Casanova; sobrinos, primos y demás familia, ruegan la asistencia de sus amistades a los actos que se indican.

Logroño, 28 junio 1942.

Conducción del cadáver: HOY, domingo, a las DOCE.
Funeral y Misa: El martes, a las nueve menos cuarto.
Iglesia Parroquial: Santiago.
Casa mortuoria: 11 Junio, 7.
Pompas Fúnebres Pastrana

†
La Señorita
María Salomé Gómez Santamaría
Falleció ayer, a los 20 años después de recibir los S. S.
R. I. P.

Sus apenados padres don Miguel (empleado de la Limpieza Pública) y doña María; hermanos Facunda, Elías, Juanita, Josefina y Carmen; hermanos políticos Eugenio Sáez, Felisa Leiva y Juan de la Plata; tíos, primos y demás familia, ruegan a sus amigos asistan a los actos que se indican, y quedarán agradecidos.

Logroño, 28 junio 1942.

Conducción del cadáver: HOY, a las ONCE, desde el Depósito al Cementerio.
Funeral y Misa: El martes, a las siete y media, en la Iglesia de la Redonda; y a las 9 misa en el Sanatorio.
Pompas Fúnebres Pastrana

Hoy, a las once y media, en la Iglesia de la Redonda, se verificará el enlace matrimonial de la bella señorita Ester del Río Gutiérrez con el ingeniero industrial don Jaime Roca.

Con tan fausto motivo, la señorita Ester hizo ayer un obsequio de veinticinco pesetas a cada uno de los setenta obreros que trabajan en la fábrica de su abuelo don Baldomero Gutiérrez y éste, completando el rasgo generoso de su nieta, les abonó el importe, también a cada uno de una semana de gratificación.

Estos obreros nos ruegan expresemos públicamente su agradecimiento por tales obsequios, cosa que hacemos con sumo gusto, deseando al futuro matrimonio toda clase de felicidades en su nuevo estado.

CAMARAS · COMPRESORES
FRIGORÍFICOS
PEQUEÑAS FABRICAS DE HIELO y HELADOS
CONSERVADORAS
S.I.C.E.
N. LABAD, Sagasta, 23. Telf. 1971.

Aprovechamiento del frío
CON
Neveras patentadas
CASA BERGASA
C. SOTELO, 22 y 24

Semanero de enfermos: Redonda, don Pedro Baldomero Larios, Vara de Rey, 9, piso segundo, derecha. Santiago: Don Pedro Martínez, General Mola, 21, tercero, izquierda. Palacio: Don Primitivo Zúñiga, Muro de la Mata, 11, segundo.

Muebles EL BARATO
ONCE DE JUNIO, 5. Teléfono 2181.

El doctor M. Carbayo, comunica a su distinguida clientela que suspende la consulta hasta nuevo aviso.

COÑAC Juan Carlos de FANCIA SOLERA

De interés para los Ayuntamientos

Para los Registros de Llamada del personal sujeto al Servicio Militar que han de llevar en los Ayuntamientos de la provincia, existen hojas impresas con arreglo al modelo oficial, en la Librería de JOSE JALON MENDIRI, Marqués de Vallejo, 15.

MAÑANA LUNES
Festividad de San Pedro
CINEMA DIANA
La superproducción Columbia
El hombre que vivió dos veces
UN LADRON CONVERTIDO EN MEDICO... QUE MAS TARDE TUVO QUE DEFENDER AL LADRON.
Un asunto desconcertante, intensamente melodramático, que atrae por la irresistible fuerza de la curiosidad.
HABLADA EN ESPAÑOL
con RALPH BELLAMY y MARIAN MARSH
Sesiones numeradas a las 5'30, 7'45 y 10'45.

Plaza de Toros de Haro
FIESTAS DE SAN PEDRO
El día 29 de junio de 1942, a las CINCO Y MEDIA
MAGNIFICA NOVILLADA
lidiándose
CUATRO HERMOSOS ERALES ADELANTADOS, CUATRO de la acreditada ganadería de don A. Santos, de Salamanca
Bartolomé GUINDA - Pepe CASIANO
con sus correspondientes cuadrillas. Sobresaliente: Pepe Illera.
A continuación, FESTIVAL TAURINO por los aficionados, bajo la dirección de personal competente.
Al regreso de la Romería de Bilibio, se celebrará la tradicional PRUEBA.
SOL, 6 Ptas. SOMBRA, 7 Ptas.

Ayer al mediodía, después de solemnes funerales celebrados en la Redonda, se verificó el entierro de la virtuosa señorita María Asunción San Román Blanco, presidiendo el triste acto el hermano de la finada don Juan, inspector veterinario de Miranda de Ebro, su hermano político don Gerardo García de Jalón y otros familiares e íntimos.

La luctuosa comitiva se despidió en el puente de piedra, siendo llevado el cadáver a Viana (Navarra), donde recibió cristiana sepultura en el panteón de familia, asistiendo el vecindario en pleno de la citada ciudad navarra.

Reiteramos a los hermanos de la finada doña Ascensión y don Juan, y demás familia doliente, nuestra sincera condolencia.

LINIMENTO ESPAÑOL ES
TENSIONES — DOLOR — REUMA — CONTUSIONES — LUMBAGO
LA EMBROCACION **HERCULES**
MATA TODO DOLOR
BLANCO - LIMPIO
SE ABSORBE FACILMENTE

Cremas especiales para hermosear y quitar las pecas y granos de la cara. Mercería "EL ALMACEN", Sagasta 12.

Los perceptores de Clases Pasivas que tienen consignado el pago de sus haberes en esta Depositaría-Pagaduría de Hacienda, pueden hacer efectiva la mensualidad corriente en los días que a continuación se detallan, de cuatro a seis de la tarde:

Día uno, Montepío Militar. Día dos, Montepío civil, jubilados y remuneratorias. Día tres, Retirados de guerra y extraordinarios. Día cuatro, todas las nóminas y carteros.

ARNEDILLO
Fonda de la Vda. de Luis Moral

BAR CHOCO
MAGNIFICA TERRAZA
HOY dos grandes conciertos de 8 a 9'30 y 10'30 a 12'30
Quinteto IRURETAGOYENA

En el Regstro civil han sido inscriptos el nacimiento de María del Pilar Gómez Muñoz, la defunción de María Salomé Gómez Santa María, de veintidós años, de Logroño, y el matrimonio de Severino Gutiérrez González con Guadalupe Ochoa Ortega.

ATENCION
Si quiere un buen servicio de Barbería, vaya a Gallarza 24, donde le servirán con esmero y buen gusto, servido por competentes oficiales. No confundirse: JESUS GOITIA, Gallarza 24 (junto al Bar Chaval).

Balneario de Grávalos
LOGROÑO
Las aguas de alta mineralización dentro de las de su clase.
Herpes - Eczemas - Escrofulosis
Catarros crónicos, Estreñimientos rebeldes, Enfermedades propias de la mujer.
El Balneario se halla magníficamente instalado y dotado de todos los adelantos modernos.
Servicio de coches los días lunes, miércoles y viernes hasta el rápido de las dos de la tarde en la estación de Alfaro.
INFORMES EN LA ADMINISTRACION del mismo BALNEARIO

Hoy.-Frontón Cinema
En Continua de 5 a 1
Sensacional Programa Doble
1.° La gran superproducción
El Club de los Suicidas
ROBERT MONTGOMERY y ROSALIND RUSSELL.
Un extraño código les obliga al suicidio... La muerte es su trágico destino, que queda pendiente de un naipe.
2.° La producción dramática
CALUMNIADO
En español. Por Olive Brook y Ann Tood.
Butaca Patio o Palco, 2 Ptas.
A las 3'30, Infantil. Estreno "EL INCORREGIBLE". Por Ken Maynard. — Butaca 0'60

GASOGENOS MAJOE
Con el compresor TURBO-GAS de patente exclusiva
CONSUMEN CARBON VEGETAL Y ANTRACITA
DISPONEMOS DE GASOGENOS PARA TODA CLASE DE COCHES Y CAMIONES.
MONTAJE EN 8 DIAS.
SE DESEA AGENTE EXCLUSIVO PARA LOGROÑO.
Dirigirse a las Oficinas: Usandizaga, 4. SAN SEBASTIAN.

A LA HORA DEL VERMUT PIDA SIEMPRE UN CABALLO BLANCO

Celebró ayer el Cuerpo de Sanidad Militar la fiesta de su Patrona, Nuestra Señora del Perpetuo Socorro, con una misa solemne celebrada en la capilla del Hospital Militar, que estaba profusamente iluminada y adornada con flores, oficiada por el capellán del mismo don Juan de Dios Ruiz de Gopegui, asistido de don Manuel San Baldomero y don Eugenio Tejada y que fué cantada por las Hermanas de la Caridad, que prestan sus valiosos servicios en este benéfico establecimiento. Predicó el capellán del Regimiento de Artillería don Francisco Prado Lerena, el que una vez más puso de manifiesto su elocuente oratoria, haciendo con profusión de detalles el panegírico de la Virgen del Perpétuo Socorro y las glorias del Cuerpo de Sanidad.

A este acto acudieron los Excmos. señores Gobernadores militar y civil, jefe de Falange, comisiones civiles y militares de todos los Cuerpos y Dependencias, y una representación de las Damas de la Cruz Roja.

A las tropas del Cuerpo se les dió comida extraordinaria.

ASOCIACION CATOLICA DE MAESTROS DE LOGROÑO Y SU PROVINCIA

Se recuerda a los señores maestros y maestras inscriptos para tomar parte en los Ejercicios Espirituales harán su ingreso en el Seminario Conciliar antes de las ocho de la tarde del martes, día 30.

¿DONDE ENCONTRAR LO QUE DESEA? CALIDAD Y SURTIDO EN Perfumería
ELIZONDO
CONFECCION GENEROS DE PUNTO A MEDIDA.
G. MOLA, 132. Teléfono 1764.
(Frente al Ayuntamiento)

Farmacias abiertas hoy, hasta las ocho de la tarde:

Señor Ruiz Prados, Sagasta, 10; señor Pérez Orive, Vara de Rey, 9. Servicio nocturno: Señor Del Campo, Cervantes, 1.

Mañana, festividad de San Pedro y San Pablo, abrirán hasta las ocho de la tarde:

Señor Muro, Marqués de Vallejo, 19; señor Rodríguez, Plaza de los Héroes del Alcázar, 9. Servicio nocturno: Señor Lanzagorta, General Mola, 61.

PERSIANAS Peñalva
GALLARZA, 3. Teléf. 1182.

ARNEDILLO
FONDA PARRAS
MUY PROXIMA AL BALNEARIO

IBIZA BAR SALON
EXITO GRANDIOSO de la gran vocalista de jazz
LITA MAY
HOY DOMINGO y MAÑANA LUNES
8 tarde, 9 y 11 noche

MAÑANA LUNES
FRONTON CINEMA
En Continua de 5 a 1
Grandioso y Doble Programa
1.°— La formidable película Española
MARIQUILLA TERREMOTO
Por ESTRELLITA CASTRO, y ANTONIO VICO.
2.° La gran superproducción
La vestida de rojo
Por BARBARA STANWICK y GENE RAYMOND.
A las 3'30. Infantil. Estreno "EL RANCHO DINAMITA". Por Ken Maynard.

Lo que nos dice un capellán de la División Azul

El señor Prado Lerena, entereza en el servicio a Dios y a la Patria, nos refiere a su regreso de Rusia, sus impresiones

Al cruzar el Puente Internacional.--El paso por Francia y Alemania.--La acogida del pueblo polaco a los españoles.-- Los judíos en las ciudades y aldeas rusas.--Los sentimientos religiosos de los campesinos rusos.--Realidad de los propósitos de invasión de Europa.--Sangre ardiente española sobre la nieve de las estepas.-- A la División Azul no le ha faltado el buen humor.

Desde que regresó del frente de Rusia nuestro querido amigo y distinguido colaborador don Francisco Prado Lerena, que como capellán castrense ha estado agregado, hasta fecha reciente, a la gloriosa División Azul, hemos intentado mantener con él una conversación, en la que recogiésemos, para nuestros lectores, las interesantes impresiones que, como excelente observador, traería sin duda de su estancia en aquellas inhóspitas tierras, donde una vez más ha puesto de manifiesto su elevado patriotismo. Pero las muchas ocupaciones que desde su regreso a Logroño ha tenido el señor Prado Lerena, gratamente prendido en tantas manifestaciones de afecto de parientes y amigos, nos ha impedido hasta ahora realizar nuestro propósito.

Ayer, al fin, pudimos interrogar ampliamente a tan estimado paisano y abnegado capellán, y aquí transcribimos la conversación, que no dudamos encontrarán ciertamente interesante los lectores.

Nuestra primera pregunta ha sido esta:

—¿Ha podido adquirir, amigo Prado, muchos datos interesantes durante su estancia en Rusia?

El señor Prado Lerena nos contesta así:

La gran dificultad estriba en el desconocimiento de lenguaje y la carencia de intérpretes. Se sufre lo indecible al querer enterarse de muchas cosas y no poder hacerse entender del elemento indígena, sino en algunas por señas y, por lo tanto, de muy imperfecta manera.

—El momento más emocionante?

Para mí la despedida de España al pasar el puente internacional por la frontera de Irún. Todavía recuerdo emocionado la escena: el cornetín de órdenes lanza al viento las agudas notas de ¡silencio! y, como movidos por un resorte, nos colocamos todos en posición de firmes, con la mano en actitud de saludo y la vista fija en nuestra frontera. El convoy paso lento, lento, el puente y a los ojos de todos afluyen lágrimas de emoción pensando en la tierra amada que dejábamos, en los seres queridos que en ella y durante nuestra ausencia, nos acompañarían con su afecto, su recuerdo, sus oraciones.

—Y su paso por Francia y Alemania?

De una diferencia polar. Los franceses nos presentaban por doquier gestos hostiles: puños en alto, amenaza de decapitación, etc. El odio por la derrota y el virus comunista envenena la sangre de nuestros vecinos. Las intentonas revolucionarias, el asesinato del comandante militar alemán de Nantes, y las medidas que se vió obligado a tomar el Gobierno Petain, demostraron después la verdad de esta suposición. En cambio nuestro pao por Alemania fué en medio de las más calurosas manifestaciones de afecto y simpatía. Por todas partes, vivas a España, brazos en alto, obsequios, cariño. Recordaremos siempre aquellos apoteósicos recibimientos y entre ellos el que se nos tributó en la estación de Kalsrühe. Aquello fué el delirio!

—Antes de salir para el frente tendría la División algunos días de preparación?

Indudablemente. En un bello campamento del Sur de Alemania, situado entre pinares, en la provincia de Baviera, que, más que campamento, es una gran ciudad-jardín, con paseos hermosos, chalets, comedores para oficiales y tropa, cines, duchas, baños, etc. en una extensión de más de cincuenta kilómetros, la División se uniformó a la alemana, se dotó a todos sus componentes del equipo de campaña, recibieron las unidades camiones, caballos, carros, etc. Se instruyó a la gente en el manejo del armamento recibido, se practicaron ejercicio de tiro, marchas. En una palabra: un mes de vida activísima. En dicho campamento y con una gran solemnidad prestamos todos el juramento de fidelidad al Führer y de obediencia a los mandos de su ejército.

—Qué día emprendieron ustedes la marcha hacia el frente y cómo la hicieron?

Los días 28 y siguientes de agosto, comenzó la marcha de las unidades de la División que necesitaron para el embarque del personal, ganado, carros, cañones, etc. de setenta a ochenta tre-

El señor Prado Lerena con uniforme de la División Azul

nes. En ellos hicimos tres días de viaje, paando por Berlín, que sólo vimos un poco desde la estación, pues no nos detuvimos. Atravesamos el célebre pasillo de Danzig, cruzamos el Vístula y llegamos a Grodno, ciudad de Polonia, tomada por Rusia primero y después por Alemania. Allí tuve el triste consuelo de acompañar a su última morada a dos voluntarios logroñeses: el sargento Alejandro Heras y el soldado Arzuaga, muerto el primero por explosión de una bomba y el segundo de muerte natural. A partir de aquí, las unidades hicieron el viaje hacia el frente en una marcha de cerca de mil kilómetros que pasará a la Historia, invirtiendo en ella 42 días, marcha que la infantería realizó a pie y el resto de la fuerza en carros o caballo, salvo contados que pudieron hacerla por las características de la unidad a que pertenecían, en vehículos de tracción mecánica. Así atravesó la División toda Polonia y casi todo el territorio ruso ocupado, pernoctando en vivacs, sobre la tierra, en los bosques, etc.

¿Cuál es su impresión sobre Polonia puesto que acaba de mencionarla?

De una gran tristeza ante su desgracia, pues parece que en el nuevo orden europeo que se proyecta, no hay lugar para ella. Y todo por dejarse llevar de las criminales instigaciones de Inglaterra y de sus falaces promesas de ayuda que no cumplió. Los españoles conservaremos grato recuerdo de nuestro paso por sus pueblos y ciudades. Conocida es la profunda religiosidad de sus habitantes. Por ello, sabiendo que nosotros también lo somos nos miraban como hermanos; en todas partes nos acogían con cariño, nos ofrecían su generosa hospitalidad, nos obsequiaban con leche, huevos, etc. Los capellanes nos alojábamos siempre en las casas de los sacerdotes, donde éramos acogidos con íntima cordialidad, teniendo, además, la satisfacción de poder cambiar impresiones con ellos, utilizando como medio de comunicación la lengua latina. Por ellos he sabido cosas interesantes de sus sufrimientos y penalidades. Hoy, entre otros muchísimos, pesa sobre tan desgraciado pueblo el dolor de haber perdido muchos millares de hijos en la guerra, de tener más de un millón de deportados en la Siberia y otros de prisioneros de guerra en Alemania. Lástima que sus últimos dirigentes políticos no siguiesen la política del mariscal Pilsuski de acercamiento al Reich y de oposición tenaz contra el bolchevismo ruso. Otra hubiera sido su suerte actual. También me llamó mucho la atención el gran número de judíos residentes en ella.

—¿Qué me dice usted de esta gente?

Ellos son, como es sabido, junto con la masonería, los que mueven el tinglado mundial y prolongan esta guerra, queriendo envolver en ella al mundo entero. En Rusia tenían un gran ascendientes y casi todos los comisarios políticos del ejército rojo pertenecen a esa raza. Alemania se defendió contra ellos expulsándolos de su territorio, como siglos antes los expulsó España. Y hoy, en los pueblos y ciudades ocupados de Polonia y Rusia los mantiene a raya. Todos han de llevar un brazalete blanco o una estrélla amarilla, sobre el pecho y en la espalda para ser conocidos. Tienen asignados barrios determinados para vivir en ellos llamados «Ghetto» de los que no pueden salir sino para el trabajo; están sometidos a especial racionamiento, dedicados a la limpieza de calles y edificios públicos, etc. Y hay prohibición de tratar con ellos. Si ocurre algún atentado criminal del que se sospecha que sean ellos culpables, son objeto de tremendas represalias. En Wilno, ciudad de la antigua Polonia, hoy incorporada el pequeño Estado de Lituania, de una gran densidad de población judía, tenían prohibido andar por las aceras de las calles y yo los he visto caminar en grupos y como en procesión por el centro de las mismas. Los lituanos los tratan todavía con más rigor que los alemanes.

—¿Qué me dice usted de las ciudades rusas?

De las ciudades rusas? No existen en el territorio ocupado por el victorioso avance del ejército alemán. ¿Le extraña a usted? Pues así es. Las que fueron ciudades no son hoy más que montones de ruinas y escombros. Así las dejó el enemigo al huir vencido. Parece increíble que ciudades de la categoría de Minsk, capital de la Rusia blanca; Smolensko, Witebsk, Nowrogow y otras no sean más que eso. Sus habitantes fueron obligados a incendiar sus propios domicilios y a huir después, en dolorosa peregrinación acompañando a un ejército en derrota. El aspecto de esas poblaciones es desolador. Yo ví, en nuestra guerra de liberación, el que ofrecían Teruel, Guernica, etc. y me parecía que ya nada, en su género, podía verse más triste; pero ahora, después de haber visto estas ciudades rusas, víctimas del furor soviético, me convenzo de mi error.

—Y sus pueblos y aldeas?

Son miseros y pobres y la vida de sus habitantes de un atraso, en todos los órdenes, parecido al de nuestras Kábilas del Riff. Las construcciones todas son de madera y se recorren pueblos y pueblos sin encontrar una sola construcción de mampostería o ladrillo. Esto tiene, a mi juicio, una explicación y es la carencia de piedras, pues es de notar que en Rusia se recorren millares y millares de kilómetros y no se encuentra una roca, ni un monte. Sólo la llanura inmensa que parece se ensancha cuanto más se camina por ella. El relleno de las carreteras es por ello dificilísimo y así están ellas de abandonadas y desastrosas. En cambio la madera es abundantísima. Hay bosques inmensos de pinos y álamos. Están especialmente construidas dentro de su rusticidad, con miras a defender a sus moradores de los rigores del frío; una cocina pobre en medio con su chimenea, que sirve de radiador para toda la casa. No utilizan sábanas y todos se acuestan en sucios camastros que semejan montones de harapos. El ajuar es pobrísimo y la suciedad es un reflejo de la que llevan en sus cuerpos y vestidos los que las habitan. Estos comen casi exclusivamente patatas cocidas enteras y algo de leche, berza y calabaza de la que aquí empleamos para alimento de los cerdos. Esto constituye su desayuno, comida y cena. Adosado a la casa está el corral en el que tienen los animales y donde guardan el alimento para los mismos y las patatas para el suyo. Así no tienen necesidad de salir a la calle en seis o siete meses del año que no pueden hacerlo por estar el suelo cubierto de nieve. Como todas las casas son iguales y todos los pueblos también, es difícil distinguir unos de otros. Son grupos de construcciones de madera colocadas a capricho y todas aisladas unas de otras. Me estoy refiriendo, como usted puede figurarse, a la parte de Rusia que yo he visto o sea a la parte central y Norte.

—¿Se conserva en ellos la idea religiosa?

Sobre esa pregunta sólo puedo contestarle en lo que afecta a la población rural y ello, no fundado en ajenas referencias, sino en mis propias y personales observaciones. He dormido en muchas aldeas y en todas las casas donde lo he hecho, he visto que tenían cuadros de Jesús, de la Virgen y de Santos, pero no distribuídos por las habitaciones, sino todos reunidos en un ángulo de la principal, sobre una como repisa y siempre ante todos una o varias lamparitas. Ante ellos, al acostarse y al levantarse, antes y después de comer, hacen los campesinos rusos tres inclinaciones, santiguándose otras tantas veces, pero no desde el hombro izquierdo al derecho, como nosotros, sino desde el derecho al izquierdo y con los cinco dedos de la mano derecha juntos. No todos los pueblos tienen Iglesias, sino los de alguna importancia. Y estas son todas del mismo estilo, que se caracteriza por la especial configuración de sus cúpulas y por las cruces en que estas terminan, que tienen doble travesaño horizontal. El interior de estas Iglesias tiene sus retablos y sus paredes están cubiertas de pinturas. Excuso advertirle que la religión rusa no es la católica, sino que son cismáticos fuera de la obediencia del Papa y sometidos a sus patriarcas. Se llaman ortodoxos. Tienen sus «popes» o sacerdotes de luenga barba, y el pueblo toma parte en los cantos litúrgicos. El comunismo persiguió toda manifestación religiosa pero no pudo matar el íntimo sentimiento y hoy renacen aquéllos en los pueblos sometidos al Gobierno alemán, pues éste les deja en libertad para ello.

—¿Es cierto que Stalin y sus cooperadores abrigaban el propósito de invadir Alemania?

Tuve especial empeño en comprobar lo que envuelve esa pregunta, y no por testimonio de alemanes que pudiera reputarse interesado, si no por el de personas polacas, puedo decirle que no sólo abrigaban dicho propósito, sino que estaban en vías de realizarlo. En las ciudades polacas de las fronteras del Reich, que, por la razón del más fuerte Rusia se anexionó, iba acumulando gran cantidad de pertrechos bélicos con tal fin. En Grodno se encontraron cincuenta locomotoras con el ancho preciso de las vías de Alemania (sabido es que el de las de la Unión Soviética es mayor), para en su día internarse en ella. Es más: los comunistas no se recataban en manifestar públicamente sus intenciones, diciendo que era preciso invadir, no sólo el imperio alemán, sino Europa entera. La perspicacia del Führer frustró tan criminales intentos, adelantándose a la invasión y llevando la guerra a la misma guarida de la bestia para aniquilarla en ella y conjurar el peligro que representaba para Europa. No fué, como algunos creen, la proyectada invasión bolchevique de Alemania un pretexto inventado por esta para justificar ella la suya sobre Rusia, sino una realidad. Y una realidad también el peligro que a Europa entera amenazaba con la prepotencia de esta república en manos del comunismo ateo. Así que, sean cuales sean los proyectos de Alemania y la ideología de sus dirigentes, (en parte de la cual disentiremos los católicos), esta nación ha sido en las actuales circunstancias o está siéndolo el instrumento de que la Providencia se vale para conjurar ese gran peligro y detener la invasión comunista sobre Europa, invasión que seguramente hubiera superado en crueldad y barbarie a las hasta ahora registradas por la Historia. Y esto demuestra que la ayuda y simpatía de Europa entera a la nación alemana en esta colosal empresa, le es debida por gratitud y que merecen la repulsa más dura y la más cordial antipatía las naciones que como Inglaterra y Norteamérica se aliaron con el monstruo comunista, ayudándole moral y materialmente, incurriendo con tan criminal proceder en el delito de lesa civilización occidental.

—¿Cómo actúa la División española?

Desde el día que prestó el juramento de fidelidad al Führer, quedó incorporada al ejército alemán y sometida por lo tanto a su organización y disciplina. Cuando yo marché formaba parte de uno de los Cuerpos de Ejército que operan en el cerco de Leningrado. Claro que no por esta incorporación ha perdido las características españolas en el campo de batalla, sino que éstas, como algo inherente a nuestro temperamento meridional, se conservan vivas y actuantes, si bien lo hacen dentro del marco de aquella disciplina. En sus primeras actuaciones, junto al lago Ilmen quedó bien probado su arrojo y desprecio del peligro, luchando frente a un enemigo tenaz, mezclando su roja y ardiente sangre con la blancura y frialdad de la nieve que cubría el suelo donde luchaba y mereciendo por su brillante comportamiento, las más calurosas felicitaciones del mando y la concesión de 21 Cruces de Hierro en el mismo campo y algunas medallas militares. Claro que en la guerra los lauros no se conquistan sin cruentos sacrificios y el alcanzar aquéllos nos costó el de algunas vidas jóvenes amén de los correspondientes heridos. Entre estos y en el día del bautismo de fuego en los campos rusos, figura uno de mis más caros amigos y compañero en el empleo de capellán: Don José María Castrillo Puente, que lo fué de gravedad cuando administraba los auxilios espirituales a un capitán y varios soldados de su unidad.

—¿Y la misión de ustedes?

El ejercicio del ministerio sacerdotal. Celebración de la misa, predicación del Evangelio, los domingos, conferencias patriótico-morales a la tropa; seguir las vicisitudes de las correspondiente unidades en los azares de la guerra, que tantas molestias, privaciones y peligros lleva consigo, sobre todo, cuando es de la importancia que tiene la que existe entre Alemania y Rusia, por la cantidad ingente de hombres que combaten, por la de pertrechos bélicos que en ella juegan y sobre todo, por realizarse a tanta distancia de la Patria y aguantando bajísimas temperaturas que descienden en la parte septentrional del frente a treinta y cuarenta grados bajo cero en la época invernal. Y con esto ya habrá comprendido que en esa época el enemigo número uno en aquellas regiones, es el frío. Para combatirlo se dotó a la tropas de prendas de super-abrigo: jerseys, pasamontañas, abrigos forrados, botas de corcho de dos dedos de espesor para los centinelas, etc. Aún así se dan algunos casos de congelaciones, pues es de espanto el cumplimiento de algunos servicios v. g., el de patrulla, centinela, etc. en aquellas noches en las que la temperatura llega al máximun de su crudeza.

—Y el humor de la gente?

Excelente. Se canta, se juega y no desaparece la alegría. Por algo son jóvenes y españoles. Y eso que falta el principal elemento animador de la vida castrense: el vino. De vez en cuando llegan algunas raciones del mismo y el menos perspicaz observador notaría enseguida en las unidades de combate la llegada de ese quita-penas del soldado.

* * *

Estas han sido, fielmente transcritas, las manifestaciones que nos ha hecho el señor Prado Lerena, a quien hemos quedado, una vez más, cordialmente agradecidos por su bondadosa cesión para nosotros y para los lectores de NUEVA RIOJA.

X. X.

ALEGRE RECIBIMIENTO DE DONATIVOS ENVIADOS A LA DIVISION AZUL ESPAÑOLA

Un grupo de capellanes de la gloriosa División Azul, entre los que figura el señor Prado Lerena

Clausura del I Consejo Nacional de Ordenación Sindical

Ofrenda de coronas sobre la tumba del fundador

Función de Gala en el Español

ULTIMA LECCION DEL CONSEJO

MADRID.—Esta mañana ha continuado sus tareas el primer Consejo de ordenación social, bajo la presidenci del delegado nacional de Sindicatos, camarada Fermín Sanz Orrio.

Hizo uso de la palabra el jefe nacional de la obra de colonización. Comenzó definiendo la necesidad histórica y económica de la colonización en España. Estudió la línea seguida por aquella a lo largo de la historia, dividiéndola en tres etapas: la de la colonización que llamó biaria o de repoblación, que comprende desde Felipe II (colonización de la Alpujarra), hasta la guerra de la independencia, la segunda, de colonización social, entre la guerra de la independencia y los orígenes de Movimiento Nacional de la Falange, caracterizada, tanto en los comienzos de la desamortización, como en los finales de la reforma agraria, por un puro afán de dividir tierras, aunque fueran estériles; y la tercera, denominada de colonización económica, que inició el propio José Antonio, al criticar en el Parlamento la reforma agraria, y que ha sido recogida en las leyes vigentes sobre colonización, tanto de grandes zonas como de interés local.

Precisó el concepto actual de la colonización desligándole de la colonización imperial propiamente dicha y afirmando que basta para distinguirlas, pensar por ahora se trata de la colonización interior de España. Estudió cómo formando parte de la actual colonización económica, la política hidráulica predicada por Costa y practicada a todo lo largo de los años del presente siglo, definió, aquélla como "obra social" de mejoramiento moral, agrícola e industrial de la Agricultura. Examinó a continuación, los instrumentos que las leyes de colonización para incorporar a la tarea colonizadora todos los interesados enlazando la idea de esas leyes con la norma que atribuye al Movimiento y a la organización sindical del mismo la incorporación a la política de lo social y lo económico. Estudió, en fin, la obra sindical de colonización, que consideró como organismo de sustitución de la iniciativa privada inexistente o mal dirigida, así como del viejo servicio público, definiéndola como el instrumento unitario de la Delegación Nacional de Sindicatos, al servicio de la colonización.

Insistió en que la denominación de "económica" no impide considerar al hombre como tal, antes que nada, y, por ello, dice que aquella queda sujeta al modo de ser de la Falange y a la consideración del hombre como portador de valores eternos. También examinó la coyuntura actual inmejorable para llevar a la práctica la colonización, y terminó afirmando que toda la urgencia que ésta tiene, y cualquiera que sea la voluntad, que en servir aquella idea se ponga, no podrá cumplir la función revolucionaria que José Antonio le asignara, en tanto no se pongan a su disposición los medios económicos e industriales que necesita.

LA CLAUSURA

A continuación, y bajo la presidencia del delegado nacional de sindicatos, el secretario nacional, vicesecretarios nacionales de ordenación social, ordenación económica, de obras sindicales, de la jefe nacional de previsión y del administrador general delegado, se celebró el acto de clausura, al que asistieron representaciones de todas las delegaciones nacionales y servicios de Falange Española Tradicionalista y de las J. O. N. S., a más de los cincuenta y un delegados provinciales que han asistido a este Consejo. El delegado nacional de sindicatos pronunció un importante discurso. A la terminación se cantó el "Cara al Sol", dando los gritos reglamentarios el delegado nacional de Sindicatos.

OFRENDA DE CORONAS ANTE LA TUMBA DEL FUNDADOR

EL ESCORIAL.— Terminadas las tareas del primer Consejo de Ordenación Sindical, que se ha celebrado en Madrid, los asistentes al mismo han rendido un tributo de homenaje a José Antonio. A las siete de la tarde llegaron el delegado nacional de sindicatos, camarada Sanz Orrio; vicesecretario de ordenación sindical, camarada Bouthedier y demás jerarquías sindicales. En el Patio de Reyes fueron recibidos por el delegado local y alcalde, prior del Monasterio, jefe de la Casa Sindical, autoridades civiles y militares y delegados de servicios. Minutos después llegaron los 50 delegados provinciales sindicales que han asistido al Consejo, y todos pasaron, seguidamente, al interior de la Basílica, situándose los delegados provinciales a los lados de la tumba del Fundador. El vicerector de la Comunidad de los Agustinos rezó un responso, y acto seguido, el camarada Sanz Orrio y los tres vicesecrearios depositaron una gran corona de flores naturales, adornada con el emblema sindical. Seguidamente, los 50 delegados provinciales hicieron la ofrenda de otras tantas coronas de laurel, adornadas todas ellas con cintas de los colores de la Falange. Como final de este tributo a José Antonio, el delegado nacional de sindicatos rezó un Padrenuestro que fué contestado por todos los asistentes. Antes de regersar a Madrid visitaron las dependencias del Monasterio.

FUNCION DE GALA

MADRID.— Con motivo de la solemne clausura del primer Consejo de ordenación social, se ha celebrado esta noche en el teatro Español una función de gala, representándose "La dama Duende", creación inmortal de don Pedro Calderón de la Barca, interpretada por la compañía titular. Han asistido, con el camarada Sanz Orrio, delegado nacional de sindicatos, los delegados nacionales y provinciales que han asistido al citado Consejo, así como gran número de jerarquías y autoridades militares y civiles.

Comentarios de la Prensa alemana al discurso de Oliveira Salazar

BARCELONA. La Prensa alemana pone de relieve el reciente discurso del Presidente del Consejo de Ministros portugués, Oliveira Salazar, de quien dice que no solamente ha hablado como portugués sino como ciudadano europeo.

El diario «Volkisher Beobachter»: dice que el primer ministro de Portugal ha salvado a su país de la ruina, y que siempre ha rechazado las intromisiones anglosoviéticas.

Por su parte, el «Berliner Borsenecitung» cita las palabras de Oliveira Salazar cuando éste critica los métodos democráticos y plutocráticos. El citado diario estima que las frases del jefe portugués no tienen nada de nuevo; pero que ganan en relieve en la boca de una personalidad imparcial.

Finalmente, el «Deutsche Allgemeine Zeitung» pone de relieve los párrafos del Presidente del Consejo portugués, al hablar éste del confusionismo político producido por el reciente pacto anglosoviético, párrafos que el periódico estima de gran interés. (Efe.)

"CUANDO SE TRATA DE REHACER UNA PATRIA, LAS OPOSICIONES, AUNQUE TENGAN UN APARENTE DESEO DE SUPERACION, ENCIERRAN SIEMPRE TAL GERMEN DISOLVENTE, QUE YA NO SON OPOSICIONES; SON TRAICIONES".

(Del discurso del Ministro Secretario, camarada José Luis Arrese)

Falange Española Tradicionalista y de las JONS

SECCION FEMENINA

Ha sido aplazado hasta nuevo aviso, la conferencia a cargo del R. P. Alfonso Gúrpide S. J., anunciada días pasados y que debía celebrarse el día 30 de los corrientes.

* * *

El Cursillo de Hogar para maestras, que por orden de la Delegación Nacional, ha sido aplazado, hasta nuevo aviso, ha quedado reducido, por disposición de la misma, a un mes. En el momento oportuno se dará a conocer la fecha de inauguración del referido Cursillo.

C. N. S.

SERVICIO DE ESTADISTICA Y COLOCACION

Para trabajar en esta provincia, la oficina de Colocación de Vitoria ofrece un radiotécnico con ocho años de práctica.

Para trabajar en Calatayud (Zaragoza) se precisan tres oficiales ebanistas con el jornal de 12 a 14 pesetas, siendo la duración mínima del contrato de trabajo de tres meses.

Para la empresa azucarera de Carrión Monzón (Palencia), se precisan oficiales manposteros y canteros, con el jornal establecido en Bases de trabajo, siendo los gastos de desplazamiento por cuenta de la Empresa, caso de resultar aptos.

Informarán en la Oficina de Colocación.

S. E. U.

JUNTA SINDICAL

Se convoca a todos los camaradas que ostentan cargos en este Sindicato a la Junta Sindical que se celebrará hoy, a las doce de la mañana, en nuestro domicilio sindical.

"Vivir no es necesario; navegar sí". He aquí el lema que campea en el pórtico de algunos Albergues Universitarios.

EDUCACION Y DESCANSO

Fallo del Segundo Concurso Exposición de Arte

ARTE INDUSTRIAL

Primero. Núm. *89*. Fernando García Alonso, talla en nogal, *200* pesetas.

Segundo. Núm. *88*. Pedro Guillén Parellada, pie clásico, *100* pesetas.

Tercero. Núm. *84*. Luis Fernández de la Pradilla, escribanía, *100*.

ESCULTURA

Primero. Núm. *60*. Antonio Caballero (de la clase de modelado de la Escuela de Artes y Oficios), crucifijo, *100* pesetas.

Segundo. Núm. *57*. Justo Rubio Luis, retrato (busto), *75*.

Tercero. Núm. *54*. Santiago Barrio Miranda, busto de mujer, *50*.

PINTURA

Primero. Núm. *13*. Jesús Buzarra López, bodegón, *250* pesetas.

Segundo. Núm. *43*. Julio Lázaro Ferrer, estudio de sol, *175*.

Tercero. Núm. *49*. Alejandro Ruiz de Azcárraga. Leza (Alava), *125*.

Cuarto. Núm. *50*. Andrés Jesús Santamaría, retrato, *75*.

ACCESIT-PINTURA

Primero. Núm. *24*. Luis Fernández Pradilla, Bodegón.

Segundo. Núm. *52*. José Mara Tubia Rosales, del Haro viejo.

ESCULTURA

Primero. Núm. *69*. Santiago Barrio, Desnudo.

Segundo. Núm. *74*. Pedro Rámila, Soldado (ambos de la Escuela de Artes y Oficios).

Como teníamos anunciado, el pasado día *21* fué clausurado el Segundo Concurso-Exposición de Arte, que patrocinado por el Excmo. Ayuntamiento y organizado por la Obra Sindical de Educación y Descanso, ha estado abierta durante las pasadas fiestas de San Bernabé en el Salón de actos de la Escuela de Artes y Oficios y que tan gran éxito de público ha obtenido tanto por la excelente calidad de las obras presentadas como por el interés que le daban las aportaciones que fuera de concurso han contribuido al esplendor de este Certamen artístico

Reunido el Jurado clasificador formado por los señores don Tomás Moreno Garbayo, ingeniero de la Delegación de Industria; director de la Escuela de Artes y Oficios; Jefe de Política Industrial de la Vicesecretaría de Ordenación Económica; don Gerardo Sacristán Torralba, profesor de Dibujo del Instituto de Pamplona; don Francisco R. Garrido, profesor de dibujo del Instituto de Logroño; don Jesús Lozano, profesor titulado de Dibujo y don Manuel Gordóvil, industrial tallista, y después de una árdua clasificación, ya que todas ellas eran acreedoras al premio, tanto por su calidad como el meritorio esfuerzo que supone para los productores concursantes el dar cima a sus trabajos, aprovechando para sus aficones las horas libres de sus actividades, ha emitido los fallos antes mencionados, de los que damos una ligera crítica.

PINTURA.—Es la mejor presentada en la pasada exposición y en ella destaca las de Jesús Buzarra, que obtuvo el primer premio con su Bodegón. Este joven pintor se ha asomado al natural, quizá por primera vez, y no ha salido defraudado de su intento. El Bodegón, marcado con el número trece, tiene toda la sinceridad de quien poniéndose noblemente ante el natural, no se aparta de él en busca de matices y temas y de esta forma consigue acertar. Presenta además otros cuadros en que el tema está bien visto y de fina factura, aunque creemos ha fantaseado algo en la interpretación del colorido.

Obtiene el segundo premio Julio Lázaro, ya notablemente destacado en nuestro anterior concurso, y destacando en el presente su «Estudio de sol» hoy galardoneado, que nos demuestra que «sabe pintar», sobre todo cuando deja a un lado la preocupación que demuestra en las restantes obras, también muy estimables.

Alejandro Ruiz Azcárraga, se hace acreedor muy merecidamente a su tercer premio, con su paisaje de Leza (Alava), sencillamente realizado Demuestra además con su paisaje de Mallorca finamente tratado, especialmente en los grises, de los últimos términos, una soltura propia de un pintor que termina su labor, no de quien creemos comienza, y que nos hace esperar en lo sucesivo obras de gran envergadura.

En atención a los méritos que concurren en Andrés Jesús Santamaría, de Haro, el Jurado ha instituído un cuarto premio por su «Retrato», catalogado con el número cincuenta, presentando además otro óleo «Plenitud» que justamente ha llamado la atención.

En esta sección se han concedido por el mérito de sus obras dos accesit, uno a Luis Fernández de la Pradilla, por su Bodegón, y el otro a José María Tubía, por su también óleo «del Haro viejo»

ESCULTURA.—El alumno de la clase de modelado de la Escuela de Artes y Oficios, Antonio Caballero, muy justamente alcanza el primer premio con su Crucifijo en escayola, que tiene grandes aciertos por lo difícil del tema, y que dada la soltura con que está modelado, destaca sobre las demás obras de este género.

Firmados por Justo Rubio, figuran en la Exposición tres estimables trabajos. Un autorretrato, un estudio y un busto de mujer, este último es el más acertado, y con él logra el segundo premio.

El tercero lo consigue Santiago Barrio, con otro busto de mujer, que en nada desmerece de las obras presentadas por los dos primeros, y no creemos equivocado en decir que estamos en presencia de tres verdaderos escultores.

Son también muy estimables los trabajos de Santiago B. Miranda y Pablo Rámila, ambos de la Escuela de Artes y Oficios en los que han sido concedidos accesit como estímulo a las condiciones que apuntan ambos muchachos.

ARTE INDUSTRIAL.—Una talla en nogal proporciona a Fernando García Alonso el primer premio. Su talla sacada de un cuadro de Rubens demuestra una técnica sorprendente y con justicia ha llamado poderosamente la atención. Dada su juventud esperamos mucho de este artista.

Pedro Guillén Parellada, con su «Pie clásico» logra el segundo premio. Domina las gubias con mucha soltura, y une en esto un depurado gusto y firmeza en la elección de temas. Sinceramente deseamos verle en temas originales, cosa que no le sería difícil dadas sus buenas calidades artísticas.

Descuella también en esta sección con un tercer premio, Luis F. de la Pradilla, con su escribanía, magnífico repujado en cuero. Como más arriba hacemos constar, este mismo ha conseguido el primer accesit de pintura, lo que habla muy alto de su temperamento artístico, que le ha permitido obtener doble galardón.

Fuera de concurso han dado realce a este certamen tres pintores sobradamente conocidos y cuyos solos nombres nos revela de crítica alguna, Gerardo Sacristán, Francisco R. Garrido y Jesús Lozano, con obras que como siempre han sido elogiosamente admiradas y comentadas, y de los que ya hablamos en nuestra primera impresión sobre este certamen.

Cúmplenos finalmente felicitar a los agraciados de esta Segundo Concurso-Exposición de Arte, ya que permite dar a conocer los nombres y cualidades de jóvenes artistas, tan necesitados siempre de concursos como este, que estimulando sus aficiones les aliente a proseguir sus estudios artísticos, en los que deseamos obtengan todos los frutos a que son merecedores.

-: DEPORTES :-

FUTBOL

¿Pasará el Deportivo Logroñés a Segunda División?

No ignoran los aficionados riojanos cuanto ha venido ocurriendo en el asunto del pase de nuestro equipo representativo a la categoría nacional, por haber conseguido alcanzar el segundo puesto en la Promoción a Segunda Liga, y por haber desplazado a un equipo del historial del Real Unión de Irún y quedar delante del no menos importante Baracaldo, en el grupo donde el Deportivo Logroñés fué incluído.

Como pueden ver nuestros lectores por el escrito cursado por la Federación Española de Fútbol, la solicitud logroñesa ha sido desestimada.

Sabemos que el día 30 del actual se celebra una reunión de presidentes de Federaciones y acaso se aborde el problema planteado por diversos Clubs, que solicitan que la Segunda División quede constituída por tres grupos de diez equipos, y con esto se daría satisfacción al Deportivo Logroñés, que por su campaña ha merecido tan preciado galardón.

Seguidamente damos cuenta de la comunicación cursada a la Sociedad logroñesa y contestación a la misma:

Rta: ESCRITO DEL C. D. LOGROÑES

«En contestación al escrito de dicho Club, remitido con su comunicación fecha 19 de abril, del que se ha dado cuenta al Comité Directivo, debemos manifestarle que, salvo la exclusión o renuncia de algunos de los clubs calificados para integrar la Segunda División de Liga en la temporada próxima, no será posible acceder a la solicitud del C. D. Logroñés, ya que no existe vacante alguna por cubrir ni medio hábil ni reglamentario de darle cabida en la categoría nacional.

Las circunstancias a que el Club se refiere fueron consideradas por esta Federación al establecer la composición de los grupos, pero para conceder al Logroñés una supuesta probabilidad de ascenso debería haber incluído al Arenas, por ejemplo, en el grupo primero, condenándole a realizar desplazamientos a El Ferrol, La Coruña, León y Sama de Langreo, la cual constituía una evidente irregularidad.

Por otra parte, la alegación que formula en cuanto a que, pese a clasificarse subcampeón de su grupo, no gana el C. D. Logroñés la categoría nacional, debemos indicar que en el grupo cuarto, el Levante U. D., clasificado también en segundo puesto, y siendo de categoría nacional, ha perdido ésta para pasar a regional, es decir que no es este un argumento en que puede asentarse sólidamente la pretensión por el Deportivo Logroñés expuesta en su escrito.

Tenemos la certeza de que su afiliado lo estimará así, y que la decepción que pueda haberle proporcionado quedar a las puertas de una categoría superior, no será sino momentánea, y le servirá de estímulo y de aliciente para acudir a las competiciones de la próxima temporada con iguales ánimos, para así conseguir de una manera indiscutible, y por sus propios merecimientos, el premio que a su esfuerzo corresponda.

Sírvase usted dar traslado de la presente al Club interesado, en respuesta a la solicitud de que se ha hecho referencia.

Por Dios, España y su Revolución Nacionalsindicalista.

Madrid, 26 de mayo de 1942. *J. A. S. Ocaña*, secretario general de la Federación Española de Fútbol.»

«Federación Española de Fútbol.—Madrid. Muy Sres: míos: Agradecemos la atención dispensada a nuestro escrito sobre ruego de ser incluídos en la Segunda División de Liga, el cual ha sido desestimado, según comunicación de fecha 26 de mayo próximo pasado.

Después de un detenido estudio de cuanto manifiestan en orden a lo sucedido con el Levante U. D., que aun quedando en el segundo puesto de su grupo, desciende a la primera regional, no es menos cierto que en ese grupo asciende el Tarrasa y quedan el Constancia y el Gerona, en total tres Clubs, circunstancia que se da en todos los grupos, excepto en el primero, que son cuatro los Clubs que ascienden o continúan en Segunda División, en tanto que en el grupo segundo, donde figuró el Logroñés, son solamente DOS los Clubs que figuran en dicha categoría y ello con evidente perjuicio del Deportivo Logroñés, pues de ser tres los Clubs, como ocurre con todos los grupos, no cabe duda que su inclusión quedaba asegurada.

Rogamos, por todas las razones expuestas, que tengan a bien acordar el que en el segundo grupo sean tres los Clubs que deben figurar en Segunda División, pues otra cosa constituye un evidente perjuicio para este región norteña, donde por ley natural debieron ser más los Clubs con derecho a participar en aquella categoría, por su reconocida solera futbolística y porque el segundo grupo ha quedado en condiciones injustas en relación con los restantes, según acreditamos razonadamente.

No dudando que la circunstancia referida merezca el acuerdo solicitado, con el mayor respeto les saluda afmo. y s. s. q. e. s. m.—Por el Club Deportivo Logroñés, *Augusto Bermejo*, tesorero.»

HOY, EN LAS GAUNAS

A las seis de la tarde se jugará en nuestro campo de deportes un interesante partido entre un equipo del Deportivo Logroñés y otro del de Artillería, para contribuir, en este importante aspecto, a realzar el día en que los reclutas de nuestro distinguido Regimiento juran la bandera.

Los artilleros alinearán a Eguren; Bravo, Arana; Odriozola, Paredes, Olano; Estellés, Gamboa, Bosch, Gómez Laucirica.

Por su parte, los jugadores del Deportivo citados para las cinco y media son: Porres, Munartiz, Macua, Garriga, Blasco, Agustín, Arnedo, Mauri, Amador, Ormazábal, Rubio y Ortigosa.

El partido será arbitrado por el señor Pascual.

FRENTE DE JUVENTUDES

Hoy, a las diez de la mañana, se celebrará un interesante encuentro entre los equipos «Rayo Club» e «Imperio». En este partido vuelve a reaparecer el potente equipo del Rayo, que tantas jornadas de buen fútbol ha dado en esta capital, y en el día de hoy estará integrado por todos sus antiguos componentes.

El partido se jugará en Las Gaunas y se encargará de dirigir la contienda el señor Cifrian.

Las alineaciones de los equipos serán:

Imperio: Lasanta; San Juan, Gonzalvo; Cabezón, Echeverría, Urzay; Hilario Echeverría, Lozano, Amador, Remírez, Lucio, García, Samaniego, Marrodán y Ganuzas.

Rayo: Paco; San Martín, Triana; Echevarría, García, Gorostiza; Torregaray, Peche, Rituerto, Emilin y Regueiro; Pelines y Herreras.

Sección de Atletismo

Con el fin de recibir instrucciones para entrenamientos, con vistas al Torneo Nacional de Atletismo, se presentarán en su Delegación Provincial, sita en Marqués de San Nicolás, 147, primero, el próximo martes, día 30, a las siete de la tarde, los camaradas: Remírez, Ochoa, Lozano, Gonzalvo, Porres, Marrodán, Soldevilla, Cengotita, Peche, Amador, Hilario, Echevarría, Cabezón, Lasanta, Ducrós, así como todos los camaradas que deseen participar en estos interesantísimos torneos.

HOY, EN LA CAMPA MILITAR

Hoy, a las 10'30 de la mañana, jugarán un partido amistoso, en la Campa Militar, los equipos «Errante» y «Racing».

Las alineaciones serán las siguientes:

Errante: Zano, Sánchez, Fernando, Velasco, Tito, Quique, Anguiano, Bata, Paco, Escolar, Pablo.

Racing: Pige, Mero, Abel, Rojas, Luna, Otero, Alfonso, Emilin, Carlos, Bermejo, Verano.

BILLAR

En la noche del día 26, a las 10'30, dió comienzo el Torneo de Billar en el Palacio del mismo nombre, habiendo correspondido figurar los primeros a los señores Sarbelio Rosáenz y Luciano Marrodán.

Después de hecha la presentación de los jugadores por el juez de mesa designado al efecto, don Antonio García, y contador don Luis de Blas, recomendándoles serenidad y limpieza de juego, se procedió a hacer la salida, correspondiendo ésta al señor Rosáenz. El resultado de esta partida fué el siguiente: Señor Marrodán, don Luciano, 120 carambolas, y Sr. Rosáez, don Sarbelio, 94.

A continuación, y actuando de juez de juego y mesa don Sarvelio Rosáenz, y de contador don Antonio García, pasaron a jugar los señores don José Díaz Azcona y don José Porres Barrio, correspnodiendo hacer la salida al señor Díaz. Esta partida fué ganada por el señor Porres, que logró las 90 carambolas cuando su contrario tenía 82.

Para hoy, domingo, a las diez y media de la noche, están citados don Juan Mengiro y don Eloy Barberá, don Raúl Martínez y don Agustín Escudero, don Ignacio Blasco y don Antonio Carriazo.

Para el lunes, a la misma hora, don José María Alpón, don Emilio Martínez, don Miguel Sáenz Alfaro, don Vicente Victoriano.

Es grato hacer constar que reinó en las dos partidas el mayor entusiasmo y respeto por parte de jugadores y espectadores, ya que a los jueces no se les presentó ocasión de intervención.

ZANCADILLA

PELOTA

LOS PARTIDOS DE AYER

A la sustitución de Arrien, hubo que agregar la de Chiquito Iraeta que, a última hora, comunicó a la empresa el estado de agotamiento en que se hallaba por la sucesión de partidos jugados y su negativa a presentarse ante la afición logroñesa en inferioridad de aptitudes para un total rendimiento. Al público le contrarió la ausencia del guerniqués y aun le contrarió más la del de Cestona, pero aceptó las causas que las motivaban y acudió al frontón en igual número que si no hubiera habido variación alguna.

Era una consideración a la empresa el admitir totalmente sus excusas.

Y con esa extraordinaria concurrencia se jugó el primero de los partidos, amoldado a una nueva combinación: Cantarín y Echaniz I contra Bolinaga y Aboitiz. Los cuatro pelotaris pusieron en la lucha tal empeño que los tantos fueron disputadísimos, largamente peloteados, defendidos con tesón y dando con ello lugar a que el partido, no obstante haberse concertado a 18 tantos, durase todo lo que es casi habitual, cuando juegan pelotaris de esta condición. Los 18 tantos necesitaron más de hora y media para adjudicar la victoria a Bolinaga y Aboitiz, no sin que los vencidos hubieran estado muy adelantados en el marcador, ventaja que perdieron por el esfuerzo de los rezagados que finalmente se pusieron en cabeza y llegaron al final cuando Cantarín y Echaniz se hallaban en el tanto 13. Muy bien todos, sobresalió el veterano Echaniz, al que se prodigaron aplausos clamorosos.

Y vino lo inesperado, lo incomprensible en una empresa que tantos favores tiene recibidos de la afición logroñesa.

En el marcador se señaló la duración del segundo partido, precisamente el que atraía al público y el que por su importancia era esperado con verdadero interés, en 16 tantos. Repetimos que no tiene explicación y mucho menos justificación, esa disminución en el habitual tanteo de esta clase de partidos. Si se temía que su terminación rebasara la hora reglamentaria, no quedaba más solución que afrontar las consecuencias de ese retraso. Cualquier solución antes que atropellar los derechos del público.

Y éste, siempre sufrido y respetuoso, no transigió ante lo que en justicia interpretaba como un atropello, y protestó enérgicamente la disminución proyectada, que fué rectificada, aun cuando no totalmente, ya que se concedieron sólo 20 tantos para el partido "fuerte" del programa. La protesta continuó y no permitió que se hicieran traviesas, ni siquiera que los corredores ofrecieran papel por ninguno de los bandos contendientes. Cuando se retiraron los corredores cesaron las protestas y pudimos presenciar un partido "mudo" que, falto de los gritérios de ofertas y demandas, no tuvo interés ni emoción alguna, a pesar del buen juego que, sobre todo en la segunda parte de la lucha, desarrollaron los cinco excelentes pelotaris que había en la cancha.

Y ya es hora que digamos que por las sustituciones antes indicadas, la nueva combinación quedó en la siguiente forma: Ubilla I-Cortabitarte contra Echave V-Larrañaga-Atano IV. El comienzo del encuentro fué francamente favorable al trío que enseguida adquirió una respetable ventaja. Cortabitarte, inseguro, y Ubilla, descolocado, dejaron al trío conservar esa ventaja hasta bastante adelantado el partido. Vino entonces una fuerte reacción de la pareja y, aunque tardía, sirvió para que presenciáramos unos cuantos tantos admirablemente jugados, sin saber qué destacar más si la elegancia y seguridad de Atano, la energía de Ubilla o la maestría de Cortabitarte. Larrañaga, harto hizo con cubrir su desairado puesto, y Echave cambió de decoración, trocándose en desaciertos sus habilidades primeras. Así fué la pareja aminorando la diferencia y logró alcanzar un honroso 16 cuando el tercero se apuntaba el 20 final y con él la victoria.

Ya decimos que el partido, en su modalidad "muda" careció de "salsa" y de emoción e interés. Era en verdad extraño aquel silencioso peloteo.

Y la bondad de nuestro público puede afirmarla Ubilla I que, también incomprensiblemente, en plena ofensiva de su compañero, entró a restar una pelota clarísima a "bajo pierna" y, como es natural, la perdió. En lugar de la protesta que merecía aquella desconsideración, el público despidió a Ubilla y sus compañeros con una nutrida ovación, que nosotros interpretamos como colofón de la censura a que se había hecho merecedora la empresa.

Sirva a ésta de ejemplo lo anoche ocurrido y si ha de repetir sesiones nocturnas, cuide tanto de que los partidos terminen dentro del plazo reglamentario, como de que comiencen exactamente a la hora anunciada.

El público es siempre merecedor de los mayores respetos, pues si tiene deberes, no son menores sus derechos.

Y anoche se olvidó la empresa de este último importante detalle.

PARTIDOS Y QUINIELAS

La jornada de tarde estuvo a cargo de las señoritas raquetistas que con su característico entusiasmo hicieron unos partidos muy competidos y jugaron unas quinielas interesantísimas.

Los resultados de los primeros fueron los siguientes:

Josefina-Aurea, 25; Larramendi-Adeli, 22.

Rosita-Echevarría, 25; Monse-Ramonita, 22.

Lena-Merceditas, 25; Pilarín-Azcoitia, 17. También este partido se acortó en 5 tantos.

Hoy, domingo, habrá interesantes sesiones de partidos y quinielas, tarde y noche.

X. X.

INSTITUTO NACIONAL DEL LIBRO ESPAÑOL

Labor de propaganda político-cultural en torno al Libro español

PREMIOS Y DISTINCIONES

Encomendada al Instituto Nacional del Libro Español, como una de sus más esenciales funciones, aquella que se refiere a la labor nacional en torno a la Política Cultural del Libro, se hace público, a los efectos oportunos, el siguiente plan de premios y distinciones que ha de otorgar el Instituto Nacional en función animadora de la creación del libro, es decir, desde lo que se refiere a la obra original, como esencia y contenido, hasta esa estimable y difícil labor de artesanía que interviene en su ejecución y difusión.

a). Obra.

Con motivo de la Fiesta del Libro, se otorgarán tres premios anuales a tres obras originales, ya publicadas, de autor español, distribuídos en la siguiente forma:

«Premio Cervantes», de 10.000 pesetas, para un tema literario original, es decir, de creación, no de ensayo ni de crítica.

«Premio Quevedo», de 7.000 pesetas, para un tema de ensayo político; y

«Premio Garcilaso de la Vega», de 7.000 pesetas, dedicado a una obra en verso.

b) Edición.

a) Premios distinciones. «Premio Juan de la Cuesta».

Con ocasión de la citada Fiesta del Libro, se otorgará un premio de 4.000 pesetas al libro mejor editado que presenten las casas editoriales españolas, aparecido dentro del año anterior.

b) Cada cinco años se concederá una máxima distinción honorífica, que consistirá en una medalla de oro, que se entregará solemnemente al editor nacional que más se distinga por una labor profesional, ética y política, desarrollada en pro del libro español. Además, este editor pasará a formar parte del Pleno del Instituto Nacional del Libro Español, como miembro nato del mismo.

c). Encuadernación.

Se concederá también, con motivo de la Fiesta del Libro, un premio anual de 3.000 pesetas al libro más artísticamente encuadernado que presenten los encuadernadores españoles.

d). Grabado.

Existirá a su vez otro premio anual de 2.000 pesetas, otorgado en la misma fecha, que se concederá a la casa que ejecute el mejor grabado reproducido en edición española, durante el año expresado.

e). Portada.

Se adjudicará también, en el día de la Fiesta del Libro, otro premio anual de 2.000 pesetas a la mejor portada de edición en rústica española aparecida durante el año tantas veces citado.

f). Librería.

Cada cinco años se concederá una máxima distinción honorífica, que consistirá en una medalla de oro, que se entregará solemnemente al librero que demuestre una mayor y más fecunda actividad nacional, desde un punto de vista profesional, ético y político, en torno a nuestros libros. Este librero pasará a formar parte del Pleno del Instituto Nacional del Libro Español, como miembro nato del mismo.

A TODOS LOS EDITORES

Se recuerda a todos los editores españoles la obligación ineludible que tienen de remitir a este Instituto, a partir del día primero de julio próximo, las versiones en lengua castellana de todas las obras traducidas, a fin de ser examinadas por la Sección de Política Cultural de este organismo.

La presente nota se refiere a las traducciones que no hayan sido impresas antes del día primero de julio próximo.

Aquellos editores que no cumplan esta orden con exactitud, incurrirán en la sanción inmediata correspondiente, y asimismo los impresores que impriman después de la citada fecha de primero de julio versiones sin el visado de la Sección Política Cultural de este Instituto, que ha de autorizar la publicación de las mismas.

El Ministro de Marina visita la Escuela de Experiencias industriales

ARANJUEZ.—A las diez de la mañana llegó el ministro de Marina, don Salvador Moreno, para visitar la Fábrica de Experiencias Industriales. Esperaban al ministro el general Aldecoa, jefe de la brigada de Caballería Motorizada; los directores de la fábrica, don José Cenal y don José Borus; los ingenieros señores Jurschi, Reneses, y Cervera y todo el personal técnico de la misma. Un cuadrón de Caballería motorizada rindió honores. Acompañan al ministro en su visita el almirante señor García Rodríguez, el capitán de navío señor Alonso y el capitán de corbeta señor Nieto. Después de recorrer con detenimiento todas las dependencias de la fábrica, el señor Moreno se detuvo largamente en la sala de «pruebas y efectos», donde están instaladas las direcciones de fábricas que se fabrican en España. El ministro se hizo explicar con todo detalle el funcionamiento de los distintos servicios de la Fábrica de Experiencias Industriales y, a su salida, expresó la satisfacción que la visita le había producido.

GUIA MEDICA

M. de Salinas — V. Rey, 13 — Teléf. 1675 — Enfermedades del Corazón — Electrocardiógrafo. Rayos X

Marcos Llanos — Practicante — Masajista — de la Casa de Socorro — Avisos: Laurel, 8, Peluquería — Domicilio: San Agustín 13, 3º. Teléfono 2024

M. de Carlos — PRACTICANTE PEDICURO — GABINETE CALLISTA — General Mola, 108. Entresuelo — Teléfono 19-01.

MORAGUES — TUBERCULOSIS y CORAZON — NEUMOTORAX — RAYOS X — Muro Mata, 13-3º.—Telf. 19-85

D. García Atance — MEDICINA GENERAL — Estómago. Hígado. Intestino — Laboratorio Análisis — AVENIDA COLON, 39, 1.º

Fernando Pons — DIGESTIVO NUTRICION — MEDICO PUERICULTOR — Rayos X. Metabolismo basal — HERMANOS MOROY, 9.

GARCIA del VALLE — MEDICINA GENERAL — PARTOS — Trinidad, 1. Teléfono 17-16. — Consulta: De 11 a 1 y de 4 a 6.

C. BENITO — HEMORROIDES — (ENFERMEDADES DEL RECTO Y ANO). Tratamiento sin operación — VARICES — ULCERAS — REUMATISMO — HERMANOS MOROY, 11, 2.º

JOSE FRAILE — (Médico-Jefe de Clínica del Hospital Provincial) — Especialidad: Partos - Matriz — Consulta de 11 a 2 y de 4 a 6 — Onc. Junio 11-1[illegible]. Tlf. 1682

J. Aguirre Azcárate — De la Beneficencia Municipal — GARGANTA. NARIZ. OIDOS — ESOFAGOSCOPIA — De 10 a 1 y de 3 a 5 — Bretón, 19, 2.º — Teléf. 17-33.

Roberto de la Fuente — MEDICINA GENERAL — PARTOS — MATRIZ — Consulta de 12 a 2 y de 4 a 6 — Av. de Colón, 37, Teléf. 1908.

Manuel González Martínez — CIRUGIA GENERAL — Cirugía Ortopédica y Restauradora — Transfusión de Sangre — Equipo Móvil. — Marqués de Murrieta, 5, 2.º — Teléfonos 1270 y 1370

C. MONTOYA — GARGANTA — NARIZ - OIDO — M. Villanueva, 8. Teléf. 2126.

M. Abeytua Pérez-Iñigo — MEDICINA INTERNA — Calvo Sotelo, 6, 2.º izqda. — Teléfono 1775

V. INFANTE — J. INFANTE — GARGANTA NARIZ Y OIDOS — Consulta de 11 a 1 y de 3 a 6 — Calvo Sotelo, 7. — Teléf. 16-42

J. Fernández González — MEDICO DIRECTOR del Dispensario Antituberculoso. — Respiratorio. — Tuberculosis. — Rayos X. — Consulta: 11 a 2. — BRETON HERREROS, 44.

CLINICA DENTAL — AUGUSTO COLIS — OCTAVIO COLIS — Cervantes, 1. — Teléfono 1012

LUIS SAENZ — PRACTICANTE — Mz. Zaporta (Salón José Mari) y San Antón, H. Telfs. 1531 y 2008.

EMILIO CASAS — ESPECIALISTA EN — PIEL, SIFILIS Y VENEREO — Muro de la Mata, 13, 2.º

CLINICA DENTAL — C. ARNEDO — Odontólogo del Instituto Provincial de Sanidad — Muro Mata, 1, 1.º—Teléf. 1776. — CONSULTA EN HARO — MARTES Y SABADOS

M. G.ª Baquero del Río — ESTOMAGO-HIGADO-INTESTINO — Rayos X - Laboratorio — Muro Mata, 14, 1.º-Teléf. 2121.

F. Yanguela — Medicina general. - Aparato respiratorio. - Sol artificial. — Corrientes eléctricas. — Rayos X portátil — Calvo Sotelo, 12. Teléf. 1612.

Probo Ramírez — ESTOMAGO — HIGADO — INTESTINOS — RAYOS X — LABORATORIO — Calvo Sotelo, 3. — Teléf. 1313

Tapicería Fudio — Tiene en exposición un elegante tresillo. — Véalo. Puede interesarle. Bretón Herreros, 21.

GRAN BALNEARIO DE ORMAIZTEGUI — AGUAS SULFUROSAS PARA ENFERMEDADES DE LA PIEL, REUMATISMO, DIABETES. — DEL 1.º DE JULIO AL 30 DE SEPTIEMBRE — Propietario: ANTONIO IZUZQUIZA

EL PROXIMO MARTES, DIA 30, APERTURA DE — Colchonería Española — Nombre comercial registrado — Esta Casa ofrece su nuevo establecimiento, dotado de los elementos más modernos. Especialidad en colchones y almohadas sobre medida en todas las formas. Reparación y arreglo de colchones y almohadas. Confección de fundas sobre medida. — ONCE DE JUNIO, 19. — TELEFONO 16-02.

GASOGENOS "Massé" — SAN SEBASTIAN — Declarados de Interés Nacional: O. 6 Noviembre 1941

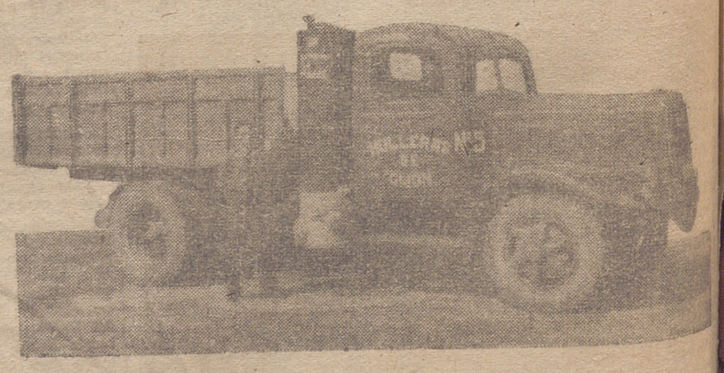

Camión Fiat "DIESEL" Modelo 634 — Propiedad de Hulleras de Gijón

Disponemos de diferentes modelos de aparatos para adaptarlos perfectamente a cualquier tipo de vehículo, tanto de GASOLINA como DIESEL. Más de 200 instalaciones en motores Diesel de todas las marcas corrientes en España. El siempre creciente número de Industrias de SERVICIOS PUBLICOS que funcionan con nuestro gasógeno son su mayor garantía. (Líneas como "La Esbellesa"; "La Roncalesa"; "El Flecha" de Pamplona-Zaragoza; Autobuses Viladecans, Moda S. L.; La Unión, S. A., Valencia, etc.

BALNEARIO DE ZUAZO
(ALAVA)

Uno de los principales de España, magnífica instalación hidroterápica para el tratamiento de todas las afecciones del aparato respiratorio, Bronquitis, Asma, Laringitis y predisposición catarral. Altura media, buen clima. Sitio tranquilo, punto de veraneo.

Temporada de 1.º de Julio a 30 de Septiembre.
Informes: Administración.

Balneario de Belascoain
COLICOS AL RIÑON E HIGADO, REUMA Y ARTRITISMO
Informes: Administración. — Plaza Circular, 5. — Pamplona.

DONACIANO GUERRA
(SUCESOR DE PERNAS)

VEGA, 13 - Teléfono 41 - HARO

MUEBLES, LOZA,
Artículos de Viaje, PERSIANAS, etc.

BARACHOL

contra enfermedades de la piel, cuero cabelludo, eczemas, erupciones, granos y sarna. Suprime el picor.

Censura Sanitaria núm. 1.122

BILIOSOS usad ALTHOGEN
Comprimidos de Sales Halógenas de magnesio. Expulsan la bilis sin purgas. Tónico que produce gran bienestar. — (C. S. 2253.)

HERNIADO
Contenga totalmente su hernia con el SUPER OBTURADOR "HERNIUS" AUTOMATICO, gran consolidativo mecano-científico que sin trabas, tirantes, ni engorro alguno, retendrá totalmente su dolencia sea cual sea su edad, sexo o profesión. "HERNIUS" se construye exprofeso y anatómicamente para cada caso bajo prescripción facultativa. VISITA EN LOGROÑO: G. O. "HERNIUS" atenderá en Logroño, el día 30 del corriente, de 10 a 1, en el CONSULTORIO del MEDICO D. Rafael Pérez Sancho, Pza. Alcázar de Toledo, 22, bajo su prescripción. CASA CENTRAL: Gabinete Ortopédico "HERNIUS". Rambla Cataluña, 34, Pral. BARCELONA
(Censura Central de Sanidad núm. 1627).

Balneario de Cucho (Burgos)
AGUAS SULFUROSAS — SULFHIDRICAS — NITROGENADAS
EXITO ENORME EN LAS ENFERMEDADES DE LA PIEL
CURAN LAS DE GARGANTA
BRONQUIOS: catarros, ARTRITISMO
Precios económicos, Pidan folletos.
A 16 KILOMETROS DE MIRANDA

TAURINAS

LA NOVILLADA DE ESTA TARDE

Organizada por la nueva empresa, Valentín Ruiz, se celebra esta tarde, una novilladadita muy aceptable, cuyo éxito está garantizado con el afán de aplausos que ha de animar a los tres matadores para repetir, corregida y aumentada, su actuación del domingo pasado, que tan satisfecho dejó al público, y que como justo premio les ha valido esta repetición que los aficionados han acogido con unánime satisfacción. Todo esto lo decimos, claro está, refiriéndonos a Pepe Casiano y Antonio Leco de Torre, ya que el otro espada, Paco Ortiz, hace su presentación en nuestra plaza con esta novillada y esperamos que sabrá aprovechar la ocasión para asegurarse un buen cartel por las plazas de la región.

Estos son los alicientes de la función en su aspecto taurino. Aparte de ellos, reune otros muchos, figurando en cabeza la simpatía que al ya popular empresario proporcionan sus repetidas muestras de desinterés, confirmadas en esta función, cuyos precios son en extremo reducidos, particularmente los del elemento femenino, con el que el amigo Valentín ha extremado la galantería, manteniendo los de la función pasada.

Y hay además, el obsequio del refresquito. Que ya verán cómo se hace necesario, porque el tiempo ha de brindar otra gran tarde de toros que anime aún más al público a que acuda a la plaza hasta cuajar una buena entrada.

El espectáculo tiene también el entretenido Festival Taurino a cargo de los alumnos taurinos de Educación y Descanso, y el consabido baile, garantizado hasta las nueve y media de la noche.

No pueden ofrecerse más atractivos por menos dinero.

LA DE LA PRENSA MADRILEÑA

Para muchos, el organizar una corrida los periodistas es encontrar las máximas facilidades en cuantos factores intervienen en los espectáculos taurinos. Y si estos periodistas, son madrileños, más y más facilidades. Repetimos que serán, de seguro, muchísimos los que tal creen.

Pues verán. La Asociación de la Prensa de Madrid, lleva un sinfín de días preparando una corrida de beneficio que es uno de los grandes acontecimientos taurinos del año. Le fué fácil, efectivamente, encontrar ganado adecuado y desde hace algún tiempo el escrupuloso ganadero don José Escobar, que posee los toros que fueron de Graciliano Pérez Tabernero, tiene sometida a trato especial una corrida que el próximo jueves arrancará justas ovaciones por su lámina y su bravura. Mas, ¡ay! que al tratar con los toreros o con sus apoderados, que para el caso es igual no ha habido forma de reunir un cuarteto, ni siquiera un terceto, de categoría.

Y nuestros compañeros, han tirado por la calle de enmedio, y han ultimado su cartel con un mano a mano, Antoñito Bienvenida-Morenito de Talavera, que es muy fácil dé a los madrileños una tarde toros.

Ya lo dice el refrán: "Cría cuervos..."

FALLECE UNA GANADERA

Dándose la triste coincidencia de hallarse toreando en Barcelona, el novillero Juan Mari Tabernero, falleció el jueves pasado en su finca de San Fernando, su madre doña María Montalvo, dueña de la ganadería de su nombre y esposa del también conocido y acreditado ganadero salmantino, don Antonio Pérez Tabernero.

La bondadosa señora ha sobrellevado con ejemplar resignación y conformidad una cruel dolencia que en muchas ocasiones la tuvo al borde del sepulcro y que motivó el apartamiento de los ruedos de su citado hijo.

La triste noticia ha llevado el pesar más sincero a todo el mundo taurino, en el que las virtudes de la extinta y la caballerosidad de su apenada esposa, distaban y cuentan con la estimación general de todos los afiliados.

Partícipes de este dolor, hacemos llegar la expresión de nuestro sincero pésame a don Antonio Pérez, hijos y demás familiares.

HA MUERTO "MIQUELETA"

También ha dejado de existir en los pasados días la conocida aficionada francesa Madame Cantier, cuyo pseudónimo de "Miqueleta" gozaba de bien ganada popularidad entre la gente de toros.

En Nimes, lugar de su residencia, fundó y sostenía la revista taurina "Biou y Toros", en la que durante muchos años ha publicado infinidad de escritos que ponían de manifiesto su extraordinaria competencia y sus muchos conocimientos en cosas de toros.

Como es natural, tenía por nuestra fiesta nacional una verdadera pasión, y llevada por ella, fueron muchas las veces que vino a nuestra tierra atraída por el esplendor de sus más importantes ferias.

Descanse en paz y sea para sus deudos nuestro sincero sentimiento.

FUNCIONES PARA HOY

Las combinaciones que conocemos para esta tarde, son:

Madrid, El Estudiante, Martín Vázquez y Pedro Barrera, con toros de Muriel. Barcelona, Marcial Lalanda, Pepe Bienvenida y Manolete, con toros del Conde de la Corte. Zamora, Domingo Ortega, Dominguín y A. Bienvenida, y toros de Sánchez, Burgos, Pepe Luis Vázquez, Gallito y Andaluz, y toros de Pablo Romero. Alicante, Belmonte, P. Casado y Morenito de Talavera, y toros de Flores. Sevilla, Luis Ortega, Manolo Escudero y Rafael Martín Vázquez, y novillos de La Chica, Bilbao, Valencia III, Angel Luis Bienvenida y Rafael Albaicín, y novillos Del Corral. Zaragoza, Parrao, Niño del Hospicio y Choni, y novillos de Clairac. Valencia, José Parejo, Pepe Cerdá, Valenciano y Paquito Peris y novillos de Flores. Mañana, lunes, "va" en Madrid, Julián Marín, con Parrao, Pepe González "Dominguín" y Paco Lara, y novillos de Félix Gómez.

MIGUELIYO.

SECCION RELIGIOSA

APOSTOLADO DE LA ORACION.—Mañana, lunes, último día de la Novena al Sacratísimo Corazón de Jesús. A las siete y ocho y media, en San Bartolomé, Misas de Comunión con motetes. Por la tarde, la función será a las seis y media, en la Colegiata, a continuación de la cual saldrá la Procesión del Sacratísimo Corazón de Jesús, recorriendo el itinerario de costumbre.

El día 30, martes, se celebrará en San Bartolomé, a las diez y media, solemne funeral por los difuntos de la Asociación.

MISA SOLEMNE DE LA CRUZ ROJA.—Se celebrará en la iglesia de Santiago, hoy, domingo, a las once, predicando el R. P. Escolapio, Liborio Portolés.

LA ASOCIACION DIOCESANA DE PRENSA. — Tendrá mañana, lunes, día de San Pedro, a las ocho y media, Misa de Comunión, en la iglesia de San Bartolomé, y a las diez y media, en la iglesia de Santa María de la Redonda, Misa Mayor, en la que dirigirá la palabra el doctor don Pedro Baldomero Larios, director de "Acies".

IGLESIA DE SANTIAGO.—El día 30, martes, como final del mes de junio, se hará en la función de la tarde, la solemne Congregación de la Parroquia al Sagrado Corazón de Jesús.

IGLESIA DE PALACIO.—El día 30, martes, a las siete y media de la tarde, exposición de S. D. M., estación, rosario, ejercicio del mes de junio, consagración de la parroquia al Sacratísimo Corazón de Jesús, bendición y reserva.

Inspección de Primera Enseñanza

Próximo a terminar el actual curso en las escuelas nacionales de esta provincia, se recuerda a las Juntas Municipales de Educación Primaria, lo dispuesto en el número 4 del artículo 8 de la orden de 19 de julio de 1939, que dice lo siguiente:

Las Juntas municipales se reunirán "para organizar, al terminar el curso, los exámenes de los alumnos y exposición de los trabajos escolares".

Otro de los actos que deben celebrarse como terminación del curso en todos los pueblos, es uno religioso, para el cual se pondrán de acuerdo Juntas y maestras con los señores párrocos respectivos.

Hace 25 años

El ministro de Fomento participó que les había sido concedida a los señores Trevijano e Hijos, de Logroño, las cruces de Comendador de la Orden del Mérito Agrícola.

—La carestía del jabón, fué causa de que se fomentase la fabricación casera de dicho artículo, en tal proporción, que ya escaseaban algunas primeras materias, como el sebo, que había que guardar turno para adquirirlo, y a precio jamás conocido de elevado.

—Al día siguiente, festividad de San Pedro, hubo muchas meriendas por el campo y verbenas, como el de San Juan, en las sociedades Gran Casino, El Cotillón y El Encanto, y en la Plaza de Toros.

—En la Iglesia del Seminario terminaron los cultos dedicados durante el mes de junio al Sagrado Corazón de Jesús; hubo misa solemne con sermón y Exposición, y después de la función de la tarde, salió la procesión, que hizo el recorrido de costumbre y, como todos los años, resultó la más concurrida de cuantas se celebraban en esta capital.

—El día estuvo nublado, ventoso, frío y en algunos momentos, llovió en abundancia.

—En Haro, con motivo de las fiestas, con temperatura destemplada, se celebró la corrida, lidiándose cuatro novillos que resultaron mansos y pequeñísimos, siendo devuelto al corral el primero por esta causa, y ante las protestas del público, que parte de él bajó al redondel y lo toreó, lo que también hizo con el segundo, que fué un chotito. Antes de salir el tercero, un número considerable del público bajó nuevamente al redondel, desde donde pidió a la presidencia que ordenase la suspensión de la corrida y el dinero recaudado fuese entregado en la Casa de Caridad. El presidente impuso una multa a la empresa, y ya calmados los ánimos, pues restantes espectadores se estacionaron en la puerta de toriles para impedir que saliera el novillo, al ver la decisión del presidente, volvieron a ocupar sus localidades; salieron los otros dos novillos, que eran dos chotos como sus hermanos, y fueron lidiados en medio de grandes risas y voces. Los espadas Casas, de Zaragoza, y Sagresti, de Bilbao, no pudieron hacer nada. El presidente de la corrida, concejal señor Delgado, fué ovacionado por su modo de proceder con la empresa.

Audiencia

LOS JUICIOS DE AYER

En causa del Juzgado de Logroño, se acusó a Purificación Romeo Pascual, reincidente, de un delito de hurto, en grado de frustración en el estanco de Murillo de Río Leza, por cuyo delito, el señor fiscal pidió se le imponga la pena de dos meses de arresto mayor, con la que se conformó la procesada.

* * *

A Rufino Orte Irigoyen se le acusó de hurto, en sota capital, piedad de los señores Burillo y de tres ruedas de camión, pro-Heredia, tasadas en tres mil pesetas, que fueron recuperadas, y a Antonio Bernardo Gaitero Ferrer, de cómplice al vender una de las ruedas, sabiendo la procedencia.

El señor fiscal pidió la pena de cuatro meses y un día de arresto mayor para Rufino y la de 500 pesetas de multa al Antonio.

Ambos procesados se mostraron conformes con la petición del señor fiscal.

En causa del Juzgado de Calahorra se acusó a Julio Suárez González, del delito de nombre supuesto, por el que, según el señor fiscal, ha incurrido en la pena de cuatro meses de arresto mayor y multa de mil pesetas.

El procesado se mostró conforme.

* * *

Las tres causas quedaron vistas y pendientes de sentencia.

MUEBLES de gusto y CAMAS de metal
ANTA, General Mola, 46

Crónicas de la Región

HARO, 27

Mañana, domingo hará su debut en el Teatro Bretón de los Herreros el importante espectáculo de variedades titulado «Lluvia de estrellas», integrado por más de cuarenta artistas. Como figura principal de la agrupación figura la gran artista Paca Romero. Actuarán únicamente el domingo y lunes.

—Ha despertado mucha curiosidad entre los aficionados locales el magnífico festival taurino que en honor y a beneficio de nuestra excelsa Patrona la Virgen de la Vega ha organizado para mañana, domingo, el popular empresario de nuestra plaza de toros don Luis Bquedano. Curiosidad bien justificada, pues que en esta fiesta se presenta «formalmente» como novillero el popularísimo don Luis B. García, y hay deseos de comprobar si es tan competente con los avíos de «matador» como lo es en la organización de espectáculos taurinos. Otro atractivo reune la fiesta: le de actuar en ella el gran «Zamoranito», que, como el anterior, estoqueará un bravo becerrete de acreditada ganadería salmantina, y que si el ganado responde a los deseos de ambos «maestros», mañana nos proporcionarán una gran tarde de toros. El festejo se halla completado con el desencajonamiento de los cuatro novillos que serán lidiados el día de San Pedro y con un entretenido festival para los aficionados con ganado de Fidel Rubio, de Logroño.

—El lunes, festividad de San Pedro, se celebrará la tradicional romería a los riscos de Bilibio, a la que, como todos los años, asisten las autoridades y numerosísimos romeros, constituyendo una fiesta animadísima y de clásico sabor. A las doce del mediodía regresarán los expedicionarios a la ciudad y, después de dar las consiguientes «vueltas» por la Plaza de la Paz, se dirigirán a la de toros, donde se celebrará la prueba con ganado de Fidel Rubio para los aficionados.

Por la tarde, a las cinco y media, magnífica novillada, lidiándose cuatro hermosos crales adelantados de la acreditada ganadería de don Amador Santos, de Salamanca, por los valientes novilleros Bartolomé Guinda y Pepe Casiano con sus correspondientes cuadrillas. Como sobresaliente figura el excelente novillero logroñés Pepe Illera. A continuación, festival taurino por los aficionados, bajo la dirección de personal competente.

—Mañana, domingo, por la pantalla del Cinema Carrasco se proyectará la película «Percy descarriado». El lunes, en este mismo local, se pasará por la pantalla «La tía de las muchachas».

—En el campo de deportes «El Mazo» se jugará mañana un partido correspondiente al torneo local de fútbol organizado por el Frente de Juventudes, contendiendo los equipos «Aguilas Azules» y «Atlético Harense».

Centro Enseñanza Media
CLASES DE VERANO
BACHILLERATO — EXAMEN DE ESTADO — CULTURA GENERAL
Matrícula el día 30 de 11 a 1.
VEGA, 13. HARO

CLINICA DENTLA
Rafael Simón Ruesga
MEDICO - ODONTOLOGO
CONSULTA DIARIA
de 10 a 1 y de 4 a 7
Plaza de la Paz, 20. - Teléf. 100.
HARO

CALAHORRA, 27

Hemos tenido el gusto de saludar a un grupo de heroicos y valientes voluntarios de la División Azul que, relevados de sus puestos de combate, han regresado a su patria chica. Son: Ricardo Pérez, Antonio Madorrán, Jesús Sagarurínaga, Pablo Duserm, Isidro Antoñana y Teodoro López. Algunos de ellos han conquistado la Medalla Militar y la Cruz de Hierro; otros han ofrendado a la causa su salud, alcanzando la consideración de Caballeros Mutilados. Todos vienen con un alto espíritu patriótico y plenamente afianzados en el sublime ideal anticomunista. La conversación con ellos es sumamente agradable y llena de fervor patriótico y religioso. Nosotros los saludamos con verdadero afecto, deseándoles un merecido descanso con la distinción a que son acreedores por su brillante actuación en el frente de combate luchando en contra del comunismo y la barbarie. Bien venidos.

—En la parroquia de Santiago, el coadjutor de la misma y beneficiado de la S. I. Catedral virtuoso presbítero don Antonio Martínez, regeneró con las aguas del Jordán, imponiéndole los nombres de José Manuel, a un niño, hijo del culto maestro nacional y jefe local del Servicio de Instrucción Perimilitar don Julio A. Marco Hernáez y bella esposa doña María Luz Franco.

Actuaron de padrinos doña Julia Hernáez y don Tomás Santolaya, vecinos de Navarrete y tíos del mencionado don Julio.

Felicitamos a los venturosos padres y familias, deseando al nuevo calagurritano una larga y próspera vida.

—Entre los acuerdos que han de gestionar en Madrid nuestras primeras autoridades municipales, destaca por su importancia el de las obras de ampliación del Ferrocarril de Calahorra-Arnedillo, prolongándolo hasta Estella y uniéndolo, por lo tanto, con las líneas de Este-Vitoria-San Sebastián.

El proyecto lo tiene muy adelantado el activo y culto ingeniero don Alberto Pérez Moreno, que en su labor ha demostrado un gran interés, digno del mayor aplauso.

Es muy posible que estas obras den comienzo en el próximo otoño.

—Han terminado las clases del curso académico 1941-42 en la Escuela Preparatoria del Instituto «Quintiliano» que regenta muy acertadamente el maestro nacional don Mateo Ameyugo Calvo.

Representa una gran ventaja para los alumnos aspirantes a los estudios del Bachillerato el funcionamiento de esta Escuela Preparatoria, ya que, de conformidad con las disposiciones vigentes, los alumnos alcanzan una preparación especial, muy adecuada y, una vez obtenida, sin examen alguno de Ingreso, pasan al primer año del Bachillerato.

La edad para asistir a esta escuela es la de ocho a diez años. La enseñanza, completamente gratuita, y la matrícula se hace en la Secretaría del Instituto durante el mes de agosto de cada año.

MIRANDA, 27

El señor inspector jefe del movimiento de los Ferrocarriles del Norte de España, don José Fedundez Calleja, ante la petición formulada por la Excma. Diputación de Burgos, en la que tan directamente intervino el diputado señor Paniagua, ha prometido que al tren que de Burgos parte a las 21, se le agreguen los coches de viajeros necesarios para regresar, a las 23'30, los concurrentes a las corridas de toros. Al señor Calleja, logroñés de nacimiento, y muy amante de Miranda y de cuanto redunde en su beneficio, nuestro mayor agradecimiento.

—En el Salón Cinema se anuncia para el martes próximo la presentación de una buena compañía de varietés dirigida por Paca Romero, genial artista, y en la que figuran otras estrellas del arte de acreditada fama.

—Han dado fin los exámenes verificados en el Colegio de los SS. CC. con reconocido éxito, y en breves días se trasladarán los del séptimo año a Valladolid, para el examen de Reválida.

—Se raciona desde ayer, por persona, 250 gramos de aceite y 200 de jabón, hasta el día 4 de julio.

ORTIGOSA DE CAMEROS, 27

Con motivo de las próximas vacaciones de verano, se están verificando por la Junta local los exámenes en las escuelas, dejando todos los maestros intachable nota de su celo y laboriosidad en la enseñanza.

—Llevamos unos días de abundantes tormentas, algunas de ellas con abundante piedra, que amenaza destruir los sembrados, y ocasionando la muerte de un hermoso caballo, valorado de ocho a diez mil pesetas, propiedad de don Domingo Alvarez, vecino de Peñaloscintos, que, hallándose pastando en las inmediaciones de aquella aldea, fué alcanzado por una descarga eléctrica, salvándose milagrosamente la esposa de éste, que se hallaba a corta distancia del hecho.

—En la mencionada aldea, y ante el altar de San Pedro, fué bendecida, por don Daniel Ochoa, la unión de los jóvenes Paquita Moreno y Sebastián Pinillos, de Calahorra. Enhorabuena.

—Con motivo de la próxima festividad de San Pedro, don Ricardo Fraisoli, alcalde pedáneo de la mencionada aldea, hállase organizando el programa que, tanto en lo religioso como en lo profano, promete quedar bien cumplimentado, debido al gran número que compone la hermandad, cuya caridad, consistente en pan, carne y vino, será donada por el acomodado hijo de Peñaloscintos, residente en la Argentina, don Martín Miguel Moreno, que también sufraga los gastos de la banda municipal de ésta, tan respetada en estos contornos.

—Nuevamente actúa en la Sociedad Tertulia Ortigosana la compañía de espectáculos Hernán-Sanz, de Zaragoza, cosechando abundantes aplausos.

—Con brillantes notas aprobó el Ingreso para el Bachillerato Manolito Adán, hijo de nuestro estimado practicante don Francisco.

—Terminó la carrera de abogado don José Navarrete.

—Para tomar posesión en la Diputación de Navarra, como ingeniero de Montes, se trasladó a Pamplona don Jesús María Navarrete.

A todos, mi enhorabuena.

—En Málaga, donde tienen su residencia, doña Carmen Prados y don Salvador Vicente, disfrutan el advenimiento de su primogénita, María del Carmen, enviando por tan fausto motivo mis mejores votos de felicidad tanto a la neófita como a sus venturosos padres.

VILLAR DE TORRE, 26

A pesar de la lluvia torrencial que cayó en el anochecer del día de San Juan, una gran abundancia de forasteros contribuyó con su presencia a dar mayor animación a las fiestas. Durante la mañana, después de la misa solemne, oficiada por el M. I. canónigo don Tomás Monzoncillo, en la que el cura ecónomo de Valduérteles disertó sobre la alabanza y glorificación de San Juan, la banda municipal de Hormilla interpretó un bonito concierto, escuchado por la multitud, que llenaba la plaza; por la tarde hubo interesantes partidos de pelota, en los que tomaron parte aficionados locales y de pueblos próximos, asistiendo numeroso público. Hasta altas horas de la madrugada, el baile público en la plaza, a cargo la banda de Hormilla, estuvo animadísimo.

El segundo día de fiestas transcurrió en el mismo ambiente que el día anterior, pues la mayor parte de los forasteros permanecieron en el pueblo durante este día.

SANTIAGO INNERARITY
ODONTOLOGO
Consulta en NAJERA los días laborables en GENERAL MOLA, 3

ANUNCIOS CLASIFICADOS

COLOCACIONES

SOLDADOR eléctrico, hace falta. Razón, Oficina Colocación. Ref. 69.

BARNIZADORAS y Ebanistas, se necesitan para mueble fino. Referencia, Oficina de Colocación n.º 70.

CHICA de 30 a 40 años, se necesita, para todo. Razón, Murrieta, 8, entrlo. dcha. "La Cabra".

PLANCHADORAS, se necesitan. Razón, Oficina Colocación, Ref. 71.

TRABAJO DOMICILIO. Pueden ganar 15-30 diarias. Proporciono materiales. Compro producción. "Industrias Prácticas". Conde Peñalver, 39. Madrid.

SIRVIENTA que sepa de cocina, se necesita, para matrimonio solo. Razón en Nueva Rioja.

COMPRAS

SE COMPRAN DISCOS de gramófonos en pequeñas o grandes partidas, deteriorados o rotos, a tres pesetas el kilo, en la Hojalatería de la calle Caballería, 23.

FINCAS

OCASION. Terreno en carretera Villamediana, con una casita, llave en mano, vende S. Benito Tejada. Zaporta, 1, 4.º. Teléf. 1964.

PISOS céntricos verdad, en lo mejor de la capital, vende S. Benito Tejada. Zaporta, 1, 4.º. Teléf. 1964.

VENDO PISOS, construcción inmejorable, baño, llave en mano, de 20 a 24.000 pesetas. Informes en Nueva Rioja.

COMPRARIA COTO redondo, con casa para dueños, buenas comunicaciones, hasta 500.000 pesetas. Fincas-Iberia. Miracruz (10-B) San Sebastián.

POR AUSENCIA, vendo pisos estrenar, llaves en mano, a precios de verdadera liquidación. Razón en Nueva Rioja.

PISOS baratos en la calle de Caballería, vende A. Montero, Miguel Villanueva, 2, 2.º, derecha.

CASITA moderna, de planta y piso con terreno para huerto, se vende muy barata, llaves en mano. Señor Sanz. Mola, 45, 2.º; de 12 a 2.

OCASION. Vendo casa con pisos estupendos, nueva, llaves en mano. Razón, Portero Escolapios.

VENDO CASA céntrica en 55.000 ptas. produciendo un 6 %, con un piso desalquilado. Bretón de los Herreros, 14. Teléfono 11-84.

CASA se vende en Villamediana. Tratar con Patricio Estefanía, o en Logroño, Calle del Peso, 3.

PLANTA BAJA con 110 metros cuadrados de terreno, se vende. Razón, Av. de Portugal, 1, 5.º.

HUERTA de fanega y media, y un piso, se venden. Razón, García Morato, 21, entresuelo, derecha.

PISO magnífico en casa de nueva construcción, se vende en 16.500 pesetas. Razón. Bar La Parra.

PISOS con llaves en mano, se venden, trato directo con el propietario. Cervantes, 9, 3.º.

OCASION. Vendo piso barato y doy facilidades en el pago. Aproveche la ocasión. Plazuela de San Agustín, 5, 4.º.

GRAN OCASION. Se vende hermosa huerta de fanega y media de tierra con 50 árboles frutales, regadío, próxima a la capital, con una choza. Franco, 44, 1.º, centro.

EN CALAHORRA se venden dos fincas de regadío, una con muchos olivos y la otra de cultivo, las dos con más de dos fanegas de tierra y muy buen sitio. Centro Gestor Fernández. Calahorra.

HERMOSA HUERTA con toda clase de animales, en carretera de primer orden, libre de colono, se vende. Razón en Nueva Rioja.

RIOJANOS: Gran ocasión para comprar. Pisos a precios económicos, llaves en mano, de 17 a 22.000 ptas. General Franco, 44, 1.º, centro.

GANADOS

GANADEROS: El día 26, procedentes de Santander, desembarco doce novillas, segundo parto, para verlas, Cabo Noval, 4. Revuelta.

NOVILLA preñada de 4 meses, primer parto, raza santanderina, vende Adrián Blanco, en Bañares.

VACAS. Se venden dos, preñadas, con basbtante leche, de 6 y 7 años. Tratar con Juan González. Concepción Arenal, J. G. (junto a la Plaza de Toros). Miranda de Ebro.

BUEY de trabajo, de 5 años, a toda prueba, vende Antonio Llorente, en San Torcuato.

VAQUEROS. Si necesitáis forraje, tratar con Víctor Boyra, en Nájera. Teléfono 55.

VACA recién parida segundo parto, se vende con su cría. Matías Galilea, en Albelda de Iregua. Carretera de Soria.

CERDA hermosa con sus crías, se vende. Razón, hortelana del "Sotillo". Logroño.

HUESPEDES

SE DESEAN dos huéspedes a pensión, baño. Razón, Duquesa de la Victoria, 36, 2.º, izqda.

HABITACION, cuarto baño, sólo dormir. Gral. Mola, 88, 3.º, B.

SE DESEA huésped, sólo dormir. Avd. Artillería, 22, 3.º, izqda.

ALQUILO habitación dos camas, sólo dormir, casa particular, económico. Barriocepo, 11, 2.º, dcha.

ALQUILO habitación soleada, con muebles, en 40 pesetas. Razón en Nueva Rioja.

PERDIDAS

Una yegua roja de 5 cuartas de alzada, herrada, con aparejos de acarrear, cola larga y crin arreglada, extraviada en el término de Ezcaray. Gratificará su entrega o aviso Celestino Gómez Ayabarrena, en Turza. De no hacerlo se tomará por hurto.

TRASPASOS

TRASPASO de una industria en completa producción, de pequeño capital. Informes, Guillermo Sánchez, calle San Francisco, en Miranda de Ebro.

SE TRASPASA, vendo o arrienda por temporada, negocio de helados en marcha, por no poderlo atender

VEHICULOS

BICICLETAS. Especial BH, Super BH, señorita y caballero, ha recibido Gopegui.

VENDO un bravant y un carro de varas para 1.500 kilos, seminuevos. Emiliano Arciniega, en Azofra.

TRES GALERAS: una nueva, otra seminueva y la otra mitad de uso; un olivar de 3 fanegas de tierra con 180 olivos, y otro de 25 fanegas con 176 olivos, a media hora de la capital, en camino de primer orden, se vende. Tratar con Aurelio San Juan, en Oyón (Alava).

BICICLETA especial, tres tubulares nuevos, cambio velocidades, se vende. Canalejas, 11, 1.º.

CAMIONETA "Ford" 4 cilindros, 17 H-P, recién reparada, con 10 ruedas, vendo. P. Galdós, 21-2.º, c.

CARRO de varas para 3.500 kilos, y una Guadañadora marca Ajuria, todo seminuevo, se vende. Máximo Pérez, en Herramélluri.

COMPRO CARRITO de mano. Pérez Galdós, 21, 2.º, centro.

CARROS, vendo tres, para 1.000, 1.500 y 2.000 kilos. Pablo Zárate, en San Asensio.

COMPRO FURGONETA, coche o chasis sin carrozar, para carga de 500 a 800 kilos. Preferible cubiertas buen estado. Ofertas, I. Gómez. Avenida Portugal, 9. Almacén.

SE DESEA COMPRAR carro para peso de 1.500 a 2.000 kilos, y otro de mano. Dirigirse a Andrés Rubio. Av. Pérez Galdós, 8, 1.º, dcha.

CARROS nuevos, de 2.500 y 4.000 kgs, vendo. Franco, 16. Carretería.

VENTAS

MAQUINA cepilladora combinada para la madera, se vende. Razón en Nueva Rioja.

VENDO APARATOS RADIO americanos, toda garantía, c alterna y continua, precio dos. Florida, 36 D. 4.º dch

LAMPARA DE CUARZ Ultra-Violetas), corrient Legítima Hanau, nue Mola, 132. Perfumería

MAQUINA cepilladora con de 35, y motor trifásico de 2 para la misma, se vende. Ra "Bar Moderno".

GOMA-COLA líquida económica pega fuerte, etiquetas, etc. Apartado 666. Bilbao.

OCASION. Vendo transformador 16 kw, grupo bomba 10 HP 140.000 l. hora y contador. Todo marca Siemens. Electricidad Larrea. Vitoria.

MAQUINAS DE COSER al contado y a plazos, en Casa Singer.

BOCOYES y BARRICAS, vendo. Sr. Osés. Teléfono 20-25.

VIGAS. Armaduras, Postes y otros hierros, procedentes de derribos, se venden. Informes, Marqués de Francos, 23. Teléfono 185. Haro.

VENDO con urgencia, por traslado, todos los muebles y demás enseres, con bastante ropa blanca. Razón, Avda. Portugal, 8, 2.º, 1.ª; de 4 a 8 de la tarde.

VENTA de una Máquina Atadora en buen estado, marca Mosey Harris, Inormes, Francisco Angulo, San Nicolás, 17. Miranda de Ebro.

ESCOPETA dos caños, se vende. Murrieta, 1, 2.º.

ROPAS de sacerdote y libros, se venden. Razón en Nueva Rioja.

MAQUINA de escribir portátil; motor eléctrico bifásico, un cuarto H. P., y escopeta de caza con cartuchos, vendo. Franco, 26, 3.º, dcha.

VENDO una partida madera chopo; otra de tablones olmo y otra de estebas. Víctor (el Carpintero), en Lagunilla.

PIRAGUA. Se vende o se cambiaría por bicicleta. Razón, Gesbe D-3.ª

MUEBLES. Vendo varios juegos de nogal y roble americano, estilo Renacimiento. M. Villegas, 3, bajo.

VENDO MOTO-BOMBA nueva, de 3/4 H. P. Cervantes, 13, 1.º.

SE VENDEN varios muebles y persianas mirador. Sagasta 27-4.º

SE VENDE LA FRUTA de dos huertas. Razón en Nueva Rioja.

SE VENDE toda clase de herramienta de carpintero, a precios económicos. P. Galdós, 24, 1.º, d.

RADIO americana extra-corta moderna, se vende. Tratar con Cirilo Nájera, en Nájera.

AGAVILLADORA, seminueva, de un ganado, marca Krupp, a prueba, se vende. Vicente Gil, en Laguardia (Alava).

APARADOR tallado y mesa de comedor, grande, se vende. Razón, G. Franco, 4, 2.º; verse de 11 a 1.

CAMA de matrimonio seminueva, se vende. Razón, Bretón, 34, 3.º.

JUEGO MAHJONGG, bargueño antiguo y mantilla de forma de blonda, vende Masip, en Ezcaray.

VENDO MOTOR 20 H. P. trifásico y reostato 220/120, 1.500 rev. Idem Aro gasolina, 1 H. P. Razón, Miguel Alonso. Haro.

VARIOS

LOCAL céntrico para almacén, se necesita. Razón en Nueva Rioja.

SU APARATO DE RADIO, ¿está a falta de alguna lámpara?. Consulte en Florida, 36 D. 4.º, dcha. Vitoria.

¿NO FUNCIONA su aparato de Radio? ¿Su rendimiento es deficiente? En Vitoria, Florida, 36 D., 4.º dcha. se hacen reparaciones garantizadas

SE ALQUILAN locales con buena luz, propios para garage, almacén o pequeño taller. Razón, Calvo Sotela, 22 y 24. Oficinas.

ALQUILO LOCAL propio para almacén o garage. Av. Celón, 49, 3.º

SE PINTAN habitaciones al temple a 15 Ptas. Mayor, 5, 1.º.

PINTOR. Habitaciones al temple, a 12 ptas. Barriocepo, 11, 4.º, dcha.

BUEN PISO para oficinas y vivienda, se arrienda. Razón, General Franco, 6, 2.º, izqda.

MODISTA-SASTRA económica, se ofrece en casa y a domicilio. Razón, Mayor, 101, 3.º.

POLLOS SANOS, gallinas ponedoras, pegado Galliol. Farmacia, Droguería y Laboratorio G. Cuevas, Logroño.

CLASES particulares. Bachiller, Ingreso, La Enseñanza. Resultados

PRECIOS:
Mes..... Cinco Ptas.
Trimestre... 15 »
Comisionado 15'75

NUEVA RIOJA

TELEFONOS:
Administración: 1561
Dirección:..... 1337
Gerencia:..... 1572

EL DUCE CONDECORA a los aviadores y marinos

que lograron las grandes victorias de los días 14 y 15 del corriente

ROMA.—Se conocen los siguientes detalles en relación con el viaje de inspección que Mussolini acaba de realizar a Cerdeña, Sicilia y Sur de Italia: El miércoles, a las 7'15, el Duce abandonó Roma en un bombardero trimotor que él mismo pilotaba. Iba acompañado de Vidussoni, secretario del partido, y de los secretarios de Estado almirante Riccardi y general Pugier. Al cabo de una hora de vuelo, el Duce aterrizó en un aeródromo de Cerdeña. En una breve alocución dirigida a los aviadores, el Duce declaró que en las jornadas del 14 y el 15 de junio la aviación italiana había dado prueba de su potencialidad. Después distribuyó las condecoraciones. A las 10'20, el avión del Duce despegó, y a las 11'25 llegó a un aeródromo de Sicilia, en el que también habló a los aviadores, declarando que la victoria de Pantelaria tenía un alcance que nadie había previsto, ya que el cortar el camino a los convoyes británicos se había hecho posible la victoria de Tobruk. El Duce almorzó después en unión de los aviadores, y después visitó un tercer aeródromo, al que se trasladó en un avión de caza. Más tarde, Mussolini salió para un aeródromo de Calabria, al que llegó a las 18'15. Después de haber pilotado su avión, en una distancia de 1.180 kilómetros, y de haber inspeccionado cuatro aeródromos, en los que distribuyó centenares de condecoraciones, el Duce no mostraba la menor fatiga, a las once horas de su salida de Roma.

El segundo día de viaje lo dedicó el Duce a la Marina de Guerra. A las 10'20 llegó a un aeródromo del Sur de Italia, donde fué cumplimentado por el general Cavallero, jefe del Estado Mayor del Ejército, por las autoridades civiles y militares y por el general alemán von Ristelon. Desde el aeródromo, el Duce se trasladó al puerto. A bordo de un buque de línea, el Duce recibió al comandante de Marina y a las representaciones de todas las unidades que tomaron parte en la batalla del 14 de junio. Dijo el Duce en un discurso que la guerra en Ultramar debe ser ganada especialmente por la Marina. «Si hoy nuestras fuerzas armadas han pasado de Sidi el Barrani, es forzoso no olvidar que ello ha sido posible gracias a las hazañas de la Marina». Después de distribuir las condecoraciones, el Duce giró una visita de [illegible] a los grandes buques de guerra. Durante la tarde, el Duce [illegible] el puerto del Sur de Italia, [illegible] recibido en el aeródromo por el [illegible] Bergamo, representantes del [illegible]ano y una Delegación de jerarquías. La población dispensó al [illegible] recibimiento entusiástico. El Duce izó el buque-almirante y, en un breve discurso, afirmó que la tripulación de este buque debía sentirse orgullosa de haber participado en la batalla de Pantelaria, que ha marcado una nueva fase en la guerra. Al finalizar la tarde, el Duce regresó a Roma.—(Efe.)

El Ministro Secretario en Granada

(Viene de la primera plana)

Municipal, que se hallaban adornado con tapices, plantas y flores.

La guardia, vestida de gran gala, cubría el espacio comprendido entre el zaguán y el primer piso. A la llegada del camarada Arrese, que fué recibido por la Corporación en pleno, la banda municipal interpretó el himno español. El ministro y demás personalidades se trasladaron al salón de sesiones, donde seguidamente se celebró una recepción en su honor; desfilaron ante él representaciones de la Universidad, Diputación, Ayuntamiento, Cabildos del Sacromonte, Capilla Real y Catedral, Consejo Provincial de Falange Española Tradicionalista y de las J. O. N. S., Vieja Guardia, Sección Femenina, Sindicatos, voluntarios granadinos de la División Azul, Caballeros Mutilados, Estado Mayor, jefes y oficiales de Artillería, Infantería, Sanidad, Aviación y Guardia Civil, etc., etc.

Terminada la recepción, el camarada Arrese conversó unos momentos en el salón de "Mariana Pineda" con algunos camaradas de la Vieja Guardia, que ocuparon cargos en las distintas organizaciones del Partido en los días difíciles de 1936, época en la que el camarada Arrese se hizo cargo de la Falange granadina.

VISITA AL HOSPITAL REAL

A continuación, el ministro se dirigió al antiguo Hospital Real, donde admiró la belleza arquitectónica del edificio, que data de la época de los Reyes Católicos.

EN LA "CASA DE LOS TIROS"

A las seis y media de la tarde, el Ministro Secretario General del Partido, acompañado de los vicesecretarios de Educación Popular y de Servicios, y el Gobernador Civil y Jefe Provincial del Movimiento, acudió a "La Casa de los Tiros", residencia del Servicio Nacional de Turismo, donde están instaladas las obras del escultor granadino José de Mora. El camarada Arrese, que fué recibido por el Delegado de la séptima zona de la Comisaría de Artee y del alcalde de la ciudad, señor Gallego y Burín, recorrió las distintas instalaciones, en las que preside un depurado gusto artístico. Admiró las esculturas, entre las que destaca el maravilloso crucifijo de la Cofradía del Silencio, cuyos directivos saludaron al ministro.

CENA CON LA VIEJA GUARDIA GRANADINA

MADRID.— Esta noche, el ministro Secretario General del Partido se reunió a cenar con los camaradas de la Vieja Guardia granadina. Con este acto se termina el viaje oficial del ministro, que el domingo regresará a Madrid.

LAS FUERZAS DEL EJE HAN ALCANZADO LAS LINEAS DE DEFENSA DE MARSA MATRUK

Nuevos progresos en la región de Sebastopol

COMUNICADO ALEMAN

GRAN CUARTEL GENERAL DEL FÜHRER.—Comunicado del Alto Mando de las fuerzas armadas alemanas

"En la región de la fortaleza de Sebastopol, tropas alemanas y rumanas, han ocupado, después de duros combates aislados, posiciones abiertas en la roca, así como refugios de cemento y nidos de resistencia, instalados en la espesura del bosque.

En aguas de Sebastopol, la aviación alemana hundió un contratorpedero, y un submarino. Una tentativa de desembarco en la península de Kersch, con la ayuda de varias embarcaciones enemigas, ha sido frustrada por el fuego de la Artillería de costa, antes de que el enemigo alcanzara el litoral.

En el sector Sur del frente oriental una formación eslovaca rechazó un avance enemigo, preparado previamente por los morteros.

En la retaguardia del sector central del frenet oriental han sido terminadas, con buen resultado, las operaciones contra las unidades adversarias, que fueron aisladas del grueso de las fuerzas soviéticas en la campaña de invierno, y que, en este tiempo, recibieron refuerzo de tropas transportadas por vía aérea.

Durante los encarnizados combates, que se han prolongado varias semanas, en una región boscosa y pantanosa, el enemigo ha sido aniquilado o se le han capturado prisioneros a raíz de sus varios intentos de romper el cerco. Con mínimas pérdidas de nuestra parte, los bolcheviques han perdido 4.000 muertos y 9.000 prisioneros, 16 carros blindados, 220 piezas de artillería, 783 morteros y ametralladoras, así como numerosos vehículos motorizados y otro material de guerra, han sido destruídos o capturados. Continúan las operaciones de limpieza en este sector.

Al Suroeste del Lago Ladoga, los bombarderos en picado han efectuado ataques concentrados contra los nudos ferroviarios soviéticos, de gran importancia.

En la jornada de ayer, fueron derribados 48 aviones soviéticos en el frente oriental, sin pérdidas por nuestra parte.

En Africa del Norte, los ingleses han sido rechazados más hacia el Este a consecuencia de nuevos ataques. Los ejércitos del Eje han alcanzado la región situada al Oeste y Suroeste de Marsa Matruk.

En violentos combates aéreos, los cazas germano-italianos han derribado 43 aviones enemigos.

Al Sureste de Inglaterra ha sido bombardeada la ciudad de Worwich, que experimentó graves daños por la acción de las bombas explosivas e incendiarias.

El capitán Philipp ha alcanzado, en la jornada de ayer, sus 108 a 110 victorias aéreas.

BERLIN.— El Alto Mando alemán comunica que varios bombarderos británicos, acompañados de aparatos "Spifire" realizaron una incursión sobre la región de El Havre, en la tarde de ayer. Aviones alemanes del tipo "Focke Wulf" atacaron a los aparatos adversarios, y los obligaron a aceptar combate, que se desarrolló sobre el Mar, a gran altura, y durante no menos de cuatro horas. En esta lucha, los cazas alemanes derribaron, sin tener pérdidas propias, seis aviones del modelo "Spifire".—(Efe).

COMUNICADO ITALIANO

ROMA.—Comunicado del Cuartel General de las fuerzas armadas italianas:

"En Egipto, las fuerzas blindadas del Eje han entrado en contacto con las líneas de defensa del campo atrincherado de Marsa Matruk.

La aviación italo-germana ha desplegado una intensa actividad para apoyar el avance de las tropas. En sus acciones, logró ayer uno de sus más brillantes éxitos: en el curso de intensos y repetidos combates con las formaciones enemigas de bombarderos y cazas fueron derribados 43 aparatos británicos; otro avión adversario, alcanzado por los disparos de la D. C. A. de una de nuestras grandes unidades se estrelló contra el suelo, envuelto en llamas.

Los aeropuertos de Malta fueron atacados día y noche con visible eficacia, por las formaciones de bombarderos. En el curso de los combates contra la caza enemiga, nuestros aparatos de escolta derribaron tres aviones adversarios"—(Efe).

COMUNICADOS BRITANICOS

EL CAIRO.—Comunicado del Oriente Medio. "Las tropas avanzadas enemigas alcanzaron ayer noche un punto situado a 24 kilómetros al Oeste de Marsa Matruk.

Durante la jornada de ayer, nuestras tropas de cobertura entraron en contacto con las tropas enemigas avanzadas. No se desarrolló ningún combate de importancia."—(Efe).

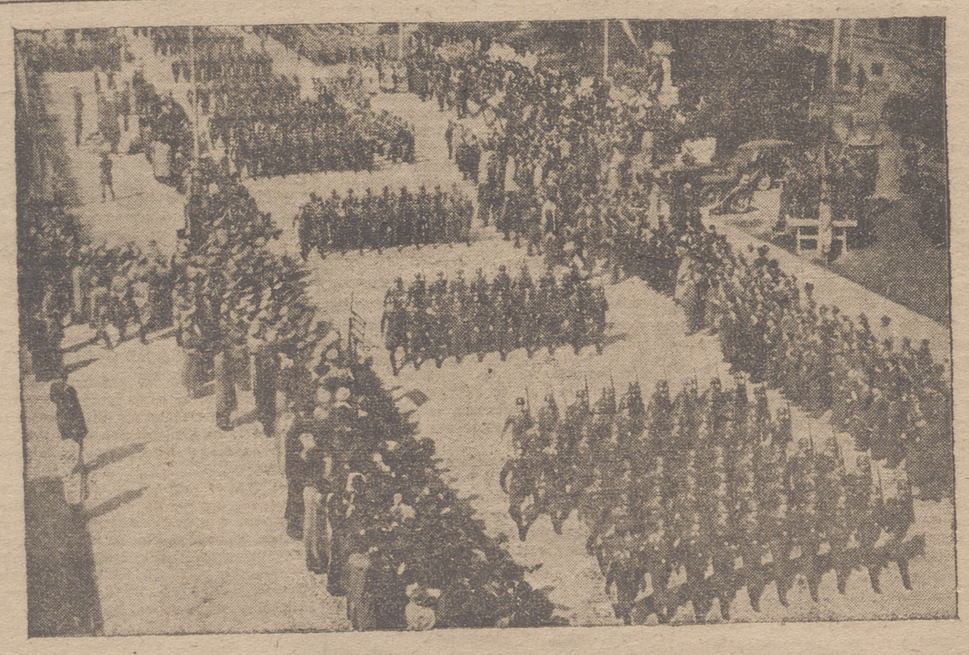

EN AGRAM SE CELEBRO SOLEMNEMENTE CON UN GRAN DESFILE EL PRIMER ANIVERSARIO DE LA INDEPENDENCIA DE LA JOVEN CROACIA

BOMBARDEROS SOVIETICOS HAN ATERRIZADO EN TERRITORIO TURCO

En Berlín estiman que se trata de desertores

BERNA.—Dos bombarderos soviéticos han aterrizado en territorio turco. El corresponsal en Budapest del diario "Barler Nachrichten", transmite los detalles siguientes, que recibió desde Angora:

Los aparatos se encontraban totalmente indemnes, de suerte que el aterrizaje no tiene carácter forzoso. Se dice que dichos aparatos salieron de Sebastopol y marcharon a Turquía, e ignora todavía si los tripulantes son todos rusos. En cuanto se tuvo noticia del aterrizaje, el Gobierno turco se reunió en Consejo.

El corresponsal confirma que, probablemente, las autoridades turcas resolverán este asunto conforme a las prescripciones del derecho internacional.—(Efe).

BERLIN.— En los centros políticos berlineses se confirman las noticias sobre el aterrizaje de un determinado número de aviones soviéticos en territorio turco. Se declara en Berlín, a este respecto, que no parece se trate de aviones soviéticos que perdieron el rumbo, sino de pilotos que desertaron. En la Wilhelmstrasse, se dió a entender que el hecho no carece, ciertamente, de interés.

La Asociación de la Prensa de Barcelona

Clausura hoy el cursillo de extensión cultural

Fallo del jurado sobre los trabajos presentados

La Asociación de la Prensa de Barcelona, que tanto relieve artístico-culturales, que tanto relieve han alcanzado en el transcurso del presente año.

El cursillo de extensión cultural profesional, solemnemente inaugurado por el Excmo. señor Gobernador civil, jefe provincial del Movimiento y de Prensa, el 18 de marzo último, ha seguido el ritmo trazado, y las trece conferencias integrantes del cursillo alcanzaron gran éxito, hasta el punto de haber tenido que habilitarse las dependencias contiguas al salón de actos para acomodar al gran número de concurrentes, la mayoría periodistas profesionales.

La clausura se celebrará el domingo, día 28, a las siete de la tarde, con el profesor de la Escuela Oficial de Periodismo, don Emiliano Aguado —designado por el Delegado Nacional de Prensa, camarada Juan Aparicio—, el cual disertará sobre el tema «El periodismo como servicio».

La Asociación de la Prensa percibió la capital necesidad de abrir las puertas espirituales de la Barcelona consagrada por Cervantes a los poetas y escritores españoles, cumpliendo así las consignas del Caudillo relativas a la hermandad y unidad de España, cerca de ochocientos trabajos han sido enviados por periodistas barceloneses; y el jurado calificador ha realizado una intensa y cuidada labor de selección, hasta emitir el siguiente fallo:

Temas de verso. Primero. «Fe». Premio del Obispo de Barcelona al trabajo «Por mi fe», lema «Ave María».

Segundo. «Patria», premio de la Diputación Provincial al trabajo «Patria», lema «Sues Nostra».

Tercero. «Amor», premio del Ayuntamiento al trabajo «Flor de Mante», lema «El amor y la mujer, fuentes eternas de inspiración».

Cuarto. «Tema épico». «Nuestra Cruzada». Premio del capitán general de la Cuarta Región a «Nuestra Cruzada», lema «Arte».

Quinto. «Canto al Mediterráneo». Premio del Gobernador civil y jefe provincial y de Prensa, al trabajo «Mar de la Historia», lema «Liada».

Sexto. «Tema libre». Premio del Conde de Godó al trabajo «Si yo fuera corsario».

Temas de prosa. Primero. «Aportación de Cataluña al acervo literario español». Premio del rector de la Universidad, desierto.

Segundo. «Hermandad de las armas y las letras». Premio del Centro Cultural del Ejército y de la Armada al trabajo titulado «Armas y letras», lema «Clavileño».

Tercero. «El periodismo como género literario». Premio de la Asociación de la Prensa de Barcelona al lema «En tí confío».

Cuarto. «El periodismo como fuente de conocimiento histórico», premio de la Asociación de la Prensa, desierto.

La «Fiesta de las letras» se celebrará el día 28, domingo, en el teatro Coliseum, bajo la Presidencia de N. S. de la Merced, Patrona de Barcelona y Redentora de cautivos. Actuará de mantenedor el insigne poeta don Eduardo Marquina.

El mismo día, en los salones de la Asociación de la Prensa, será inaugurada la Exposición de Arte de los periodistas, a la cual concurren numerosos compañeros artistas de reconocido valor.

También, igual día, en el acto de clausura del ciclo de conferencias tendrá lugar el reparto de premios a los periodistas que han asistido al cursillo de alemán.

Por último, el mencionado día, la Asociación de la Prena de Barcelona ofrecerá un homenaje al director de «El Diario de Barcelona», presidente que fué de la Asociación durante varios años, entregándosele, con tal motivo una pluma estilográfica adquirida por suscripción entre los periodistas barceloneses.

La tripulación de un submarino ALEMAN ACLAMA A LA Argentina

BUENOS AIRES.—El barco mercante argentino "Río Gallegos" ha llegado al puerto de Buenos Aires, procedente de Estados Unidos. La Prensa publica unas declaraciones de la oficialidad del barco en las que dicen que el "Río Gallegos" fué detenido por un submarino alemán el día 8 de junio. Después de un interrogatorio, el buque argentino pudo continuar su viaje y, al marchar, los tripulantes del submarino, reunidos en el puente, aclamaron a la Argentina.—(Efe.)

División Azul

NUEVOS NOMBRES DE GLORIOSOS CAIDOS

VALENCIA.—Han caído en Rusia el capitán Elpidio Calvo y el soldado de Valbuena del Pisuerga Ceferino Palasi. El primero tomó parte también en la guerra de liberación, en la que se distinguió por su extraordinario heroísmo.

OBREROS FRANCESES A ALEMANIA

AUMENTA CONSIDERABLEMENTE LA ACTIVIDAD DE LAS OFICINAS DE COLOCACION

VICHY. — La actividad de las oficinas de colocación de obreros para Alemania ha aumentado considerablemente desde el llamamiento radiodifundido que, recientemente, hizo el presidente Laval. En las grandes urbes de la zona no ocupada, sobre todo en Marsella, Lyon y Niza, centenares de obreros de ambos sexos hacen cola para inscribirse en aquellas oficinas, de las cuales la de Marsella ha enviado, en estos días, mil personas a Alemania.—(Efe.)

El deporte no es para nosotros un culto brutal y pagano al músculo. No es un Albergue Universitario, en su aspecto deportivo, un vivero de atletas, sino una escuela de fortaleza física y moral.

LA LUCHA EN CHINA

TOKIO.—Jaochow, localidad enclavada en la orilla oriental del lago Poyang, en la provincia de Jiangsi, fué ocupada por las tropas japonesas, según noticias oficiosas. Jaochow era el lugar de residencia del Cuartel General de las fuerzas navales chinas, encargadas de la defensa del río Yangtse.—(Efe.)

TOKIO.—Las unidades japonesas que habían cercado a las fuerzas chinas de retaguardia cerca de Chintuung Alutung, al Sureste de Tsungja—China Meridional—, han desencadenado, según anuncia la agencia oficiosa «Domei», una gran ofensiva contra las 152 y 153 divisiones chinas, y las han obligado a refugiarse en la comarca montañosa vecina.—(Efe.)

EL SENADO ARGENTINO pide una PROTESTA por el torpedeamiento del "Río Tercero"

BUENOS AIRES.—El Senado ha aprobado, por unanimidad, una declaración en la que se dice "que el torpedeamiento del "Río Tercero" es un atentado a la soberanía de la Argentina y una violación del Derecho internacional", razón por la que pide una protesta de las más enérgicas y estima que el Poder Ejecutivo adoptará las medidas que los actuales acontecimientos exigen".—(Efe.)

MISCELANEA

CONSULTA, por Galindo

—¡Doctor, estaba tocando la ocarina y me la he tragado!

—¡Menos mal que no estaba usted tocando el piano!

EL INVENTOR DEL CASCO ALEMAN »—« »—« »—«

Sin incurrir a exageración, puede afirmarse que, tanto en la guerra mundial como en el actual conflicto, el casco de acero ha salvado la vida a millones de soldados alemanes. Este hecho es motivo más que suficiente para dedicar un homenaje al que inventó y perfeccionó el casco de acero alemán, que el 13 de junio cumplió sus setenta años.

El Dr. Ing. Friedhich Schwerd, que fué profesor de economía industrial, y que hoy vive jubilado en Hannover, dió a conocer su decisivo invento hace hoy 27 años. Basado en una estadística del profesor Bier, según la cual, durante los primeros años de guerra mundial, el 83 por 100 de las heridas de cráneo eran producidas por pequeñísimos trozos de metralla, Schwerd insistió en la construcción de un casco de acero.

Después de vencer gran número de dificultades, empezó por fin una fábrica alemana a suministrar algunos cascos de prueba hechos de una sola pieza, según el modelo diseñado por Shwerd. A partir de aquel momento, empezó la construcción de cascos de acero, verificándose a fines del año 1915 la prueba de los primeros 400 cascos de acero, sobre el campo de tiro de Kumnmersdorf. El casco, hecho de plancha de acero de un milímetro de grueso, dió excelente resultado en la prueba. No solamente resistió las esquirlas de granada, sino también los trozos de metralla y el tiro de las ametralladoras. En la primavera del año 1916, se pudo empezar a dotar a la tropa con el mismo casco que hoy sigue llevando, con leves modificaciones, y que se ha convertido en el distintivo del soldado alemán.

CONTINUAN VIVIENDO... »—«

Los diferentes órganos humanos continúan viviendo un determinado tiempo después de la muerte. Ha sido comprobado por los investigadores que, por ejemplo, el cerebro continúa viviendo 10 minutos después de la muerte del individuo; el músculo cardíaco, 20 minutos; los ojos, 30 minutos; los oídos, una hora, los músculos de brazos y piernas, casi cuatro horas; los huesos, tres días, y la piel, cinco días.

Naturalmente, la expresión vivir para este proceso científico no es completamente literal, mejor sería decir que los mencionados órganos conservan, tras la muerte del individuo, su capacidad funcional, pero que, tras la muerte, no reciben ya las correspondientes excitaciones procedentes de los centros nerviosos.

LA GUERRA Y SUS CONSECUENCIAS SOBRE EL CONSUMO DE CARNE »—« »—« »—«

Antes de la guerra, en los diferentes países europeos se consumía una extraordinaria proporción de carne. Las estadísticas demuestran que en los años de paz mejores en Dinamarca se consumían 70 kilos de carne anuales por individuo; en Alemania, 52; en Francia, 41; en los Países Bajos, 40; en los Balkanes, 24, y en España, 30 kilos.

PIDE VOLVER DE NUEVO

Un hombre que salió hace poco de un presidio norteamericano, después de 35 años de encierro por asesinato y robo, pidió a las autoridades que le permitiesen volver a la tranquilidad de su celda. Los automóviles, los tranvías eléctricos y hasta el metropolitano, eran nuevos para él, y al ver las calles de la ciudad donde había nacido, temblaba como un niño. No obstante sus ruegos, las autoridades se han negado a admitirle de nuevo.

LA CADENA MONTAÑOSA MAS GRANDE DEL MUNDO »—«

La expedición alemana Meteor, que estuvo explorando el Artico Atlántico en los años 1928 a 1938, llegó a practicar 67.000 sondeos acústicos, gracias a los cuales se ha podido trazar un nuevo mapa de profundidades del Océano Atlántico. De esta forma, se ha podido descubrir una cadena montañosa de 2.000 kilómetros de anchura que se extiende desde el Océano Glacial Artico. Se trata del macizo montañoso más grande y gigantesco de la tierra.

LOS PUENTES DEL EJERCITO JAPONES »—« »—« »—«

El Ejército japonés utiliza un puente de zapadores construído de metal ligero. Ha sido ideado por el teniente coronel Tabekawa, y puede ser llevado cómodamente por la tropa, incluso durante las agotadoras marchas a través de la jungla malaya y de la India neerlandesa. A pesar de su extraordinaria ligereza y poco peso, es lo suficientemente sólido para permitir el paso de unidades mecanizadas pesadas, como cañones, tanques, etc. En todas las ocasiones que se han empleado ha demostrado su extraordinaria eficacia.

AVIACION, por Galindo

—El nuevo avión alemán es así....

—Sí. Así...métrico.

ESTIERCOL COMO COMBUSTIBLE »—« »—« »—« »—«

En el Norte de Bulgaria se utilizó en gran parte, hasta ahora, el estiércol como combustible, porque resultaba muy caro la importación de carbón para este territorio desde el Sur de Bulgaria. Este estado lamentable ha sido remediado ahora, ya que en Loms, en el Norte de Bulgaria, han sido descubiertos nuevos yacimientos de carbón que proporcionará un sensible alivio por lo que respecta al combustible en el Norte de Bulgaria.

¡COMO SIEMPRE! »—« »—«

Las arañas hembras son mucho más grandes y feroces que los machos; generalmente éstos son devorados por aquéllas.

POR QUE NO SILBABA HINDEMBURG »—« »—« »—« »—«

Hindemburg, no obstante su avanzada edad, poseía una completa integridad física y espiritual que mantenía incluso en medio de su actividad llena de responsabilidades. No obstante ello, algunos periódicos extranjeros empezaron a decir que los nervios del anciano mariscal no estaban ya a la altura de las circunstancias y que paulatinamente se notaba que estaba nervioso.

Poco tiempo después, llegaron estos rumores a oídos de Hindemburg, y un antiguo amigo que le conocía perfectamente, le dijo, refiriéndose a ésto, que no había visto en él ningún signo de nerviosidad. A esto respondió el mariscal: «El signo más curioso de que estoy nervioso es cuando silbo». Asombrado, replicó el amigo: «¡Pero si no le he oído silbar en mi vida!». «Ni yo tampoco», fué la contestación de Hindemburg.

OLER Y NO BESAR »—« »—«

Nuestra costumbre de besar es moderna. Los antiguos no se besaban, olían que se olían.

En la Biblia existe testimonio de esto, porque cuando Isaac, ciego, tuvo duda de si el hijo que se le acercaba era Jacob o no, olió sus vestiduras y le bendijo.

Los mongoles, en vez de besarse, se huelen la cabeza. Un padre que quiere acariciar a un hijo o un amante a su novia, mete las narices en el pelo del ser querido y aspira fuertemente.

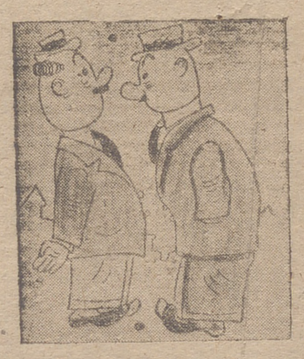

LA COSTUMBRE, por Galindo

—Han detenido a Pérez el extraperlista.

—¡Oh, entonces ahora van a acaparar años de cárcel!

Los samoanos y muchos isleños del Mar del Sur se huelen en las caras para saludarse. Su expresión de cariño entre amantes no es «bésame», sino «huélame».

Los birmanos y algunos otros pueblos de Asia hacen lo mismo. Cuando los novios se separan, se llevan algún pedazo de ropa del ser amado y, para consolarse, la huelen durante su ausencia. Es para ellos equivalente a nuestros retratos, sólo que en vez de satisfacer el sentido de la vista satisfacen el del olfato.

ALGO TARDE LLEGARA... »—«

En uno de los últimos bombardeos de la capital británica, fué demolido un buzón de correos; de entre los escombros sobresalía una tarjeta que había sido echada al correo 20 años antes y que seguramente se ocultaría en cualquier intersticio del buzón. La carta era de una casa de comercio que se dirigía a otra ofreciéndola ciertas mercancías.

CURIOSIDAD »—« »—« »—«

Los primeros sombreros que se establecieron en Londres los lanzaron sombrereros españoles. Estos empezaron el negocio en 1510.

ESPECTACULOS

CINE

POSADA JAMAICA

Cinema Diana

Buena cinta. El argumento, con ser interesante y estar hábilmente urdido, no es lo mejor. Tiene, eso sí, el gran mérito de ser muy cinematográfico. Las piraterías de una partida de foragidos que, en las bravas costas del Cornwall, llenas de cortaduras, de ensenadas, de peligrosas rocas, se dedicaban, en el pasado siglo, a atraer a los buques a aquellos parajes para provocar su naufragio y robar el cargamento, da ocasiones sobradas para acumular las peripecias y los sucesos emocionantes, que están logrados, en general, con excelente resultado.

Pero mejor que todo esto, que no es malo ni mucho menos, resulta al acierto pleno en la elección de escenarios y exteriores, en el ambiente—de mucho sabor y color—, en la fotografía—excelente y, con frecuencia, muy bella—y, sobre todo, en la interpretación. En esta triunfa rotundamente, una vez más, el gran actor Charles Laughton, y le secundan admirablemente Maureen O'Hara, Leslie Banck, Emylin Williams, Robert Newton y, en una palabra, todos los componentes del extenso reparto.

PIDA SIEMPRE

ANTIQUARY

y nunca se cansará de beber coñac