NUEVA RIOJA

Precio Una Pta.

Martes, 24 de enero de 1956. Año XIX.-Núm. 5.367 Martínez-Zaporta, 9.-Apartado, 28.-Logroño

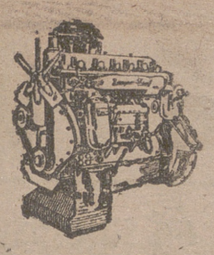

Barreiros Diesel

90 HP - 6 CIL.

POTENTE - ECONÓMICO - GARANTIZADO

Baeza CALVO SOTELO, 4 LOGROÑO

Recepción del presidente electo del Brasil en honor del Caudillo

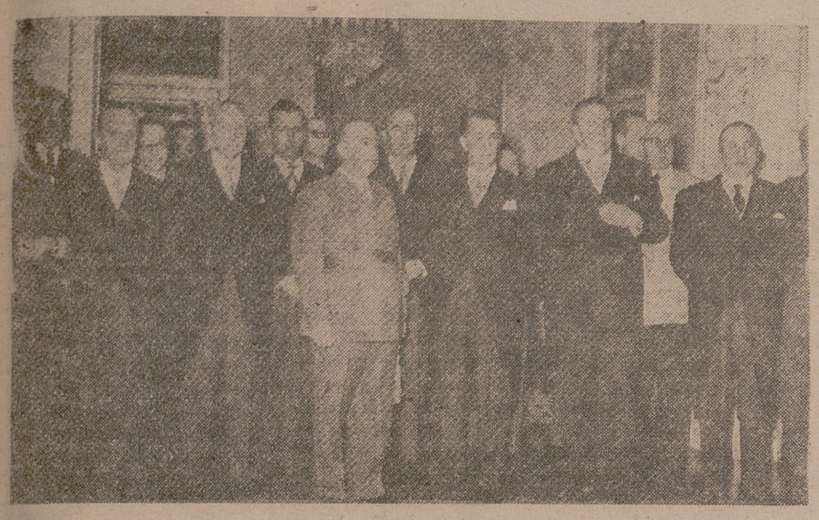

MADRID. — S. E. el Jefe del Estado, el Sr. Kubitschek, los ministros del Gobierno español y otras personalidades, fotografiados en el Palacio de la Moncloa, con motivo del almuerzo ofrecido por el presidente electo del Brasil al Generalísimo Franco. *(Foto Cifra)*

García Sanchiz será voceador de la "Exposición Flotante Española" por los países americanos

Tercera jornada del Consejo de la Sección Femenina

Declaraciones del cónsul general de Venezuela sobre la emigración a su país

MADRID, 23.—Organizado por la Comisión interministerial de la Exposición Flotante Española, en la emisora Radio Madrid, y ante un reducido número de invitados, ha pronunciado el pregón de dicha exposición el académico de la Española don Federico García Sanchiz, quien se declaró voceador durante los cuatro meses que habrá de durar la travesía por tierras de América, para dar a conocer los productos mercantiles del aire y de la tierra de España. García Sanchiz fué el primer «pregonero» en una Semana Santa de Sevilla, y ahora va a serlo «con placer» de nuevo.

Aludió al viaje de las carabelas de Colón, en el que se llevaron cuentas de vidrio que tanto anhelaban los indios. Han transcurrido los siglos y España, en esta nueva singladura, irá con sus mejores productos. Esperan, no los indios, que apenas hay, y sí los emigrantes que «van a volver a ver a España y a sentir el alma española». También se refirió a que será visitado el «Ciudad de Toledo» por los criollos, a quienes satisfará, a buen seguro, «ver que pertenecen a una familia ilustre». Confía el conferenciante en «españolear» y «españolizar de nuevo».

Terminó diciendo que en el barco se llevará toda España en su diversidad con constancia de amor al trabajo, redención, humildad y fraternidad.

Por último, pronunció el pregón lírico en sí, haciendo constar que el barco tendrá doce mil toneladas de desplazamiento, veinte camarotes—ninguno lujoso—y que estará patrocinado el viaje por el Jefe del Estado y los departamentos ministeriales.

CONSEJO DE LA SECCION FEMENINA

MALAGA, 23.— Hoy ha celebrado su tercera jornada de trabajo el XVIII Consejo Nacional de la Sección Femenina. Por la mañana se reunieron cinco Comisiones en la Casa Sindical. La primera, relativa a la formación política, fué presidida por la regidora central del Servicio Exterior, e intervinieron casi todas las componentes de la Comisión. Después, se reunió el Pleno.

LA ESTANCIA DEL NUNCIO DE SU SANTIDAD EN BARCELONA

BARCELONA, 23.— A última hora de la tarde, el Ayuntamiento ofreció una recepción al nuncio apostólico de Su Santidad en España, monseñor Antoniutti, quien fué recibido en la Casa de la Ciudad por el Ayuntamiento en pleno, presidido por el alcalde accidental, señor Jaumar de Bofarull. Estaban presentes el capitán general y representaciones de las demás autoridades locales y entidades católicas.

BARCELONA, 23.— En el salón de actos de la Casa Lonja del Mar se celebró esta noche, bajo la presidencia del nuncio de Su Santidad, monseñor Antoniutti, la sesión conmemorativa de la Encíclica «Casti Connubi», promulgada por Pío IX, sobre el matrimonio cristiano. Acompañaron al nuncio en el estrado-presidencia el capitán general, señor Sánchez González; arzobispo-obispo, doctor Modrego; obispo auxiliar, doctor Jubany; obispos de Ciudad Rodrigo y Colofón y otras autoridades y personalidades.

Previamente glosó la significación del acto el presidente de la Federación de Padres de Familia, entidad patrocinadora de la conmemoración. Después intervinieron el ex-director general de los Registros y Notariado, don José María Porcioles, y el presbítero Rvdo. don José María Camps.

Cerró el acto con un elocuente parlamento, monseñor Antoniutti.

LOS AVICULTORES VISITAN AL DIRECTOR GENERAL DE GANADERIA

MADRID, 23.—La totalidad de los componentes de la Junta Nacional del Grupo de Avicultura visitaron en su despacho oficial al director general de Ganadería, señor Campano

(Pasa a la séptima página)

Los Estados Unidos hacen hoy otro esfuerzo en la O. N. U pro plan "cielo abierto"

Aviones supersónicos a la bases europeas

Siria no está conforme con la resolución del Consejo de Seguridad sobre el ataque israelí

SEDE DE LAS NACIONES UNIDAS (Nueva York), 23.—Los Estados Unidos realizarán hoy otro esfuerzo para conseguir la aceptación por la ONU del plan de "cielo abierto" o inspección mutua aérea de armamentos e instalaciones militares, a pesar de las objeciones soviéticas.

Bulganin indicó abiertamente su oposición al plan, pero en círculos de la delegación norteamericana se dice que Estados Unidos volverán hoy mismo a suscitar el tema en la reunión de la Subcomisión del Desarme. El plan norteamericano establece el intercambio de los planes militares entre los firmantes y el derecho a aquella inspección, con exclusión, sin embargo, de las bases militares situadas en países no firmantes. Hasta ahora, solo el Canadá ha dado su apoyo oficial al plan de Washington, si bien Inglaterra y Francia han expresado la aprobación general del mismo.—(Efe.)

AVIONES SUPERSONICOS A EUROPA

WASHINGTON, 23. — La Fuerza Aérea norteamericana comenzará en breve a destinar aviones supersónicos a las unidades tácticas de ultramar, según se ha anunciado hoy oficialmente.

Los cazas a reacción "Sabre F-100" sustituirán a los "Sabre F-86" en Europa, lo cual indica que, por lo menos, se enviarán para su relevo a 175 aviones supersónicos "F-100".

Los primeros cazas de este tipo saldrán para Europa a últimos del mes actual y realizarán el viaje por El Labrador e Islandia.

Se trata de aviones de caza a reacción que alcanzan velocidades de 1.280 a 1.440 kilómetros por hora.

La sustitución de la totalidad de los "F-86" por los nuevos "F-100" se completará en unos seis meses.—(Efe.)

SIRIA NO ESTA CONFORME CON EL ACUERDO DE LA O. N. U.

DAMASCO, 23. — El primer ministro de Siria, Ghazzi, ha facilitado una declaración a la Prensa en la que se hace constar la desaprobación por parte del Gobierno sirio de la resolución del Consejo de Seguridad de las Naciones Unidas, en la que se condena a Israel por el ataque realizado contra Siria el 11 de diciembre. La resolución aprobada fué la propuesta por los occidentales y quedó aprobada por unanimidad el 19 de enero.

En el ataque que se produjo en el Mar de Galilea, 56 sirios resultaron muertos. Por parte de Israel murieron seis soldados.

El Gobierno sirio se lamenta de que Israel no haya sido castigado por su acción, ni obligado a pagar una indemnización a Siria.—(Efe.)

PROXIMA PROPAGANDA DE LA U. R. S. S.

HELSINKI, 23.—Parece que la URSS ha decidido, se dice en los círculos políticos de esta capital, hacer gran propaganda con la devolución a Finlandia de la base de Porkkala, cuyo documento de entrega vendrán a suscribir, por parte rusa, cuatro altos funcionarios. El presidente de la delegación soviética será el viceprimer ministro, Pervujin.

Pero, se añade, el jefe del Gobierno finlandés, Urho Kekkonen, y su ministro de Asuntos Exteriores, Johannes Virolinen, se disponen a celebrar "detalladas conversaciones" con Pervujin, y que pudiera incluso tratarse de la devolución de

(Pasa a la sexta página)

Los explotadores de Gibraltar, contra la justicia social española

LONDRES, 23. — Al Ministerio de Colonias ha llegado una propuesta de los industriales de Gibraltar en la que se pide eliminar en absoluto el que la plaza tenga que depender de los trabajadores españoles. También piden que bajo ninguna circunstancia se tolere la intervención del Sindicato Español de Trabajadores de Gibraltar o de cualquier Asociación obrera española y que, en lo sucesivo, el Departamento de Trabajo y Bienestar no mantenga nuevos contactos ni negocie en forma alguna, ni coopere con ningún Sindicato español.—(Efe).

Corea del Sur pide armas nucleares porque los comunistas están "preparados para atacar"

El primer ministro de China nacional anuncia está próximo el momento del contraataque contra los rojos

Siguen los violentos desórdenes antigubernamentales en la India

SEUL, 23.— El jefe militar supremo de Corea del Sur ha reclamado que los Estados Unidos inmediatamente den a sus fuerzas armas nucleares, porque los comunistas están «casi preparados para atacar» de nuevo en Corea.

La demanda ha sido formulada por el general Lee, presidente del Estado Mayor combinado de la República de Corea, en una declaración en nombre de los jefes de Estado Mayor, y por mediación de la Oficina de Información Pública.

Ha sido la primera vez que un alto jefe militar ha suscitado oficialmente la cuestión de suministrar armas nucleares a las fuerzas coreanas por parte de los Estados Unidos, aunque ha habido ya otras demandas surcoreanas no oficiales. (Efe).

CHINA NACIONALISTA DISPUESTA AL CONTRAATAQUE

TAIPEH (Formosa), 23.— El primer ministro de la China nacionalista, doctor Yui, ha declarado en una emisión dirigida al territorio chino ocupado por los comunistas, que «nuestros preparativos para el contraataque se acercan a la perfección».

El doctor Yui aseguró que crece la fuerza de la China nacionalista que será capaz de detener la expansión comunista y que el momento del contraataque se acerca más y más. Afirmó que los llamamientos de los comunistas para invadir Formosa no son más que la expresión de su miedo interno.—(Efe).

DESORDENES EN LA INDIA

NUEVA DELHI, 23.— Violentos desórdenes antigubernamentales tan importantes como los dirigidos contra Inglaterra en los años de 1930 y siguientes, antes de la segunda guerra mundial, han estallado en el Estado de Orissa.

Las turbas se han adueñado de las calles en Cuttack y Puri, a unos 320 kilómetros al Suroeste de Calcuta. Han quemado estaciones del ferrocarril, atacado la estación de radio del Gobierno en Cuttack y atacado a policías y otros funcionarios. La protesta popular es contra las autoridades locales del partido del Congreso, por no haber evitado cerca de Nehru la transferencia al Estado de Bihar de parte del Estado de Orissa, realizada dentro de un plan general de reajuste de fronteras interiores que por doquier ha suscitado protestas violentas. Las autoridades han pedido auxilio al Ejército y, entretanto, la Policía tenía orden de disparar a matar, en caso necesario, pero no se tiene noticias sino de heridos, de uno y otro bandos. Entre ellos figuran el jefe de la Policía del distrito de Cuttack

(Pasa a la séptima página)

Falleció El Glaui, «gran señor del Atlas»

Fué gran enemigo de Mohammed V, al que terminó por pedir perdón

En las últimas horas, 44 muertos en Argelia

MARRAQUEX, 23.—El Glaui falleció en su palacio, rodeado de sus siete hijos. Los funerales del gran señor del Atlas se celebrarán el martes por la mañana.—(Efe.)

BIOGRAFIA

RABAT, 23.—Como en numerosas familias marroquíes, la fecha exacta del nacimiento de El Glaui nunca se ha sabido con precisión. Se ha hablado insistentemente de que vino al mundo en 1876, pero muchas personas creen que nació en 1866.

Desde 1911 a 1914, El Glaui y sus hombres cubrieron los flancos de las tropas francesas, y cuando se firmó el tratado del Protectorado de 1912, sucedió a su hermano Sidi Madano "El Sabio" como bajá de Marraquex. En 1913 combatió al frente de sus bereberes contra su mayor enemigo, El Hiba, hijo del sultán azul de Taudant.

Durante la primera guerra mundial, El Glaui prestó grandes servicios a Francia y aplastó dos rebeliones, mientras la casi totalidad de las fuerzas del Protectorado se encontraban en Europa. En la segunda guerra mundial mantuvo su actitud, y cuando los aliados invadieron el Norte de Africa en 1942, el bajá de Marraquex se puso inmediatamente a su lado. Su hijo mayor, teniente Sid El Mahdi, que llevaba una brillante carrera militar, murió en 1944 al frente de un batallón de spahis, en el frente de Monte Cassino.

El Glaui se encontraba delicado de salud, y en 1942 esto hizo que compartiera las responsabilidades de su cargo con dos de sus hijos, Si Mohamed y Si Brahim. Podría haber pasado con tranquilidad los años de vejez si las diferencias que tenía con el sultán Mohammed V no le hubieran sacado de su retiro en 1951. La situación grave y tirante de la Zona francesa a partir de 1952 hizo que el bajá lanzase varias acusaciones contra el soberano. En 1953, El Glaui fué figura principalísima en la destitución violenta por Francia del monarca y su sustitución por el primo de Mohammed V, Ben Arafa. La situación que se originó entonces y las consecuencias derivadas de la misma hicieron que el nombre de El Glaui apareciese frecuentemente en la Prensa de todo el mundo.

Al cambiar Francia de actitud por imperativo de las circunstancias y decidir la reposición del sultán legítimo en el trono, El Glaui marchó a París y allí pidió perdón al soberano. El 24 de octubre del año pasado, su hijo leyó una declaración donde, entre otras cosas, se decía: "Hago mío el deseo de la nación marroquí, que es la pronta restauración de Sidi Mohammed Ben Yussef y su regreso al trono". El 8 de noviembre fué la fecha en que se postró ante Ben Yussef y le besó los pies.

Poco después envió una carta al monarca anunciando que se retiraba de la vida política y pidiendo protección para su familia.

Su mal estado de salud hizo necesaria una operación de estómago, que se efectuó hace algunas semanas, y de la cual no logró reponerse el bajá.

El Glaui fué en 1951 anfitrión del primer ministro británico Winston Churchill, el cual le invitó personalmente a asistir a las fiestas de la coronación celebradas en Londres. En efecto, El Glaui pisó la Abadía de Wesminster. Era la segunda vez que el bajá de Marraquex entraba en uno de los grandes templos de la cristiandad. La primera sucedió en 1934, cuando El Glaui asistió en Nuestra Señora de París a los funerales del mariscal Lyautey.—(Efe.)

44 MUERTOS EN ARGEL Y TUNEZ

ARGEL, 23. — Las fuerzas francesas informan que han dado muerte en las últimas horas a un mínimo de 44 rebeldes, en la zona de Argel y en Túnez.—

MARROQUIES EN LIBERTAD

RABAT, 23.—Las autoridades francesas han puesto en libertad a 157 marroquíes que estaban cumpliendo condenas, hasta de quince años, por actividades políticas. Todos ellos fueron condenados por actividades anti-francesas durante el exilio del sultán en Madagascar

Al anunciar esta noticia, la oficina del sultán Mohammed Ben Yussef expresó la esperanza de que los restantes presos políticos marroquíes serán puestos en libertad dentro de poco tiempo.

Se calcula que 150 nacionalistas están todavía en la cárcel y se dice que el Gobierno francés los amnistiará próximamente.

El problema de los presos políticos ha sido tratado hoy, a primera hora, por el ministro de Estado marroquí, Mohammed Chekaui, y el ministro de Defensa francés, general Billote, en París.

Por otra parte, se anuncia que los 3.400 policías auxiliares nativos de Casablanca han sido puestos bajo la autoridad del gobernador provincial marroquí, Hmedab Rgach, según un edicto firmado por el residente general, M. Dubois.

Otras noticias dicen que, debido a los ataques terroristas, las autoridades militares francesas han prohibido el tráfico nocturno por carretera entre Uezzan y Uja, en las montañas del Rif. Solamente los coches que posean un permiso especial podrán pasar por los controles militares.—(Efe.)

Complot peronista sin consecuencias graves

Detenciones y clausura de radios secretas

BUENOS AIRES, 23.—Por orden del Gobierno han sido detenidos unos sesenta paisanos y personal militar, en relación con un supuesto complot antigubernamental, según informan círculos autorizados. Al parecer, está dominada la situación, como lo prueba que las tropas de la guarnición en la zona afectada han recibido su acostumbrada licencia de fin de semana.

La Policía de la Casa Rosada, sin embargo, ha sido reforzada, como precaución contra posibles manifestaciones de los taxistas y propietarios de autobuses particulares, en protesta contra la subida del precio de la gasolina, según se ha informado anteriormente.—(Efe).

SUPUESTO PLAN DE LOS REVOLUCIONARIOS

SAN SALVADOR DE JUJUY (Argentina), 23.— Las autoridades anuncian que han sido detenidas 25 personas, acusadas de «preparar desórdenes». Su plan era concentrar su actividad en la ciudad de San Pedro, según el comunicado oficial, que no da más detalles.

Anteriormente se había anunciado que se encontraban detenidas en San Salvador de Jujuy 23 personas que «conspiraban contra el orden público».

El comunicado oficial indica que el plan tendía a concentrar las actividades revolucionarias en San Pedro. Según la Policía, se habían cursado instrucciones a los seguidores de Perón en todo el país para que se provocasen «incendios en los centros de transporte, se dañasen las fábricas industriales, se prendiese fuego a las cosechas y se difundiesen enfermedades contagiosas entre el ganado».

Siempre según la Policía, hojas tiradas en máquina multicopista afirmaban que el ex-presidetne Perón pedía a sus fieles que iniciasen la «guerra de guerrillas» y suscitasen todos los desórdenes posibles.—(Efe).

* * *

BUENOS AIRES, 23.—El Gobierno ha confirmado hoy que han sido detenidas cierto número de personas sospechosas de tratar de derrocar el Gobierno, y que habían sido clausuradas dos estaciones de radio secretas.

El anuncio del Gobierno decía que se tomó esta medida para destruir «un complot peronista». —(Efe).

SIGNIFICATIVA DIMISION

BUENOS AIRES, 23.—En fuentes oficiales se informa que ha sido aceptada la dimisión del contralmirante Walter Von Entzell, interventor en el Instituto Nacional de Acción Social, que reemplazó a la Fundación de Ayuda Social que fundara Eva Duarte de Perón.

En sustitución de Von Entzell parece ser que será designada una Comisión integrada por siete miembros.—(Efe).

Sigue el misterio de la playa Mazarrón

MURCIA, 23.—En la playa de Nares ha sido hallada la otra zapatilla perteneciente a la hermana menor, María Luisa Pérez Nanclares, y también una botella de vino de Rioja. La desaparición de la otra hermana, Marina, continúa en el mayor de los misterios. Los sondeos en el mar por aquellos parajes continúan ininterrumpidamente, mediante barcas provistas de potentes reflectores que iluminan el fondo.

Nuevo embajador de España en Irlanda

Don Mariano de Iturralde y Orbegozo, nuevo embajador español en Irlanda, conversa con el presidente de aquel país, Mr. Sean T. O'Kelly (izqda.), después de la presentación de las cartas credenciales, en la residencia presidencial en Dublín. — (Foto Torremocha).

La Vida en la Ciudad

VENTANA A LA CALLE

Hay cosas que no logra explicárselas uno por muy buena voluntad que ponga en ello.

Por ejemplo, esas animadísimas tertulias en plena vía pública, interceptando toda la acera, y que lo mismo se mantienen durante una hora, que durante dos, que durante vaya usted a saber, sin que la animación decaiga ni la sabrosa conversación languidezca un solo momento, y sin la menor consideración para con los demás viandantes, que también tienen indiscutible y perfectísimo derecho a su parte alícuota de acera.

Y eso que, bien mirado, no hemos hecho ni pizca de bien escribiendo "para con los demás viandantes", porque eso supone que también consideramos como viandantes a los integrantes del corro ese de parlanchines o de parlanchinas. Y no, claro está. Los del corro, en todo caso, serán "viaobstruyentes". Y van que arden.

Bueno; pues ayer se mantuvo una de esas tertulias-coloquio, estacionada sobre una acera que no llega ni con mucho al metro y medio de anchura —¡qué ha de llegar!—, aunque, eso sí, pertenece a una de las más céntricas y transitadas calles logroñesas; pues se mantuvo... no pudimos precisar cuánto, pero sí que cuando la vimos por vez primera presentaba una homogeneidad y una consistencia que indicaban claríssimamente que su formación no era reciente, y que cuando volvimos a pasar por allí, al cabo de hora y media bastante corrida, la "peña" continuaba firme en el mismo lugar, sin mostrar el menor síntoma de descomposición o debilitamiento.

Y nos quedamos haciéndonos cruces. Porque "tapones" de estos los hemos visto muchas veces, y hasta hemos hablado aquí mismo de ellos en más de una ocasión. Pero era en verano, señores. Y en verano se puede concebir que se formen estos corrillos con sólo suponer en los que lo forman la más absoluta despreocupación para con el prójimo, lo cual, desgraciadamente, es facilísimo de suponer y mucho más fácil de constatar.

Pero que ayer, a 23 de enero, y con la clasecita de temperatura que nos cupo en suerte, pudiera alcanzar tan calificada y firme subsistencia un corro de esos, es cosa que no le cabe a uno en su humilde sesera.

Pues, ahí tienen ustedes. Hasta en lo más crudo y desapacible del invierno tenemos taponaduras de esas en Logroño. Para que se vea que aquí no nos privamos de nada en ninguna época del año.

Y ya se sabe cómo son de impenetrables esos corros.

Si uno les pide por favor que le dejen paso, lo miran a uno como si les hablase en algano, y vuelven a su charla como si tal cosa.

Y si uno se baja de la acera para salvar el obstáculo, pues, a lo peor, viene una moto de esas, o aunque sólo sea una modesta bici, y va, y esa no la salva. Y mira por dónde, sin comerlo ni beberlo, puede uno adquirir una espléndida contusión con hematoma a precio de saldo.

Y, los del corro, ya tienen con ello conversación para otra horita...

Total, que las tertulias éstas taponaceras, resultan deliciosas.

Y, en invierno, absolutamente inexplicables.

Pero, eso es lo bonito. Porque si todo tuviera una explicación plausible, menudo aburrimiento.

Registro Civil

Inscripciones verificadas en los días 22 y 23:

Nacimientos.— María Belén Izquierdo Rodríguez.

Defunciones.—María Herrero Domínguez de 90 años, de Villavelayo; Julio Ramírez de Arellano Pérez de Caballero, de 71 años, de Medrano, Ciriaco Domínguez Esteban, de 30 años, de Pamplona, y Celestina Galilea Martínez de 43 años, de Murillo de Río Leza.

Matrimonios.—Ninguno.

Crónica de sucesos

¡Alerta, zapateros

Teodoro Perella Baños, de 60 años, portero de la casa sita en Miguel Villanueva, 9, formuló una denuncia en la Comisaría de Policía manifestando que en el portal de la citada casa posee un taller dedicado al arreglo de calzado y que entre las 0 horas y las 9 de la mañana fué forzado el candado que cierra la puerta que da acceso al mismo, observando la falta de un par de zapatos de caballero, un traje usado, también de caballero, un encendedor mecánico y 25 ó 30 pesetas en moneda fraccionaria.

Atrapado por un árbol

A las 21'45 del pasado sábado ingresó en el Hospital Provincial Adolfo Pérez Martínez, de 12 años, vecino de Muro de Aguas, el cual fué atrapado por un árbol al ser derribado, causándole una fractura abierta de tibia y peroné y magullamiento completo del pie derecho, de pronóstico reservado. Después de ser convenientemente asistido, quedó hospitalizado.

Asistencias

En el Cuarto de Socorro del Hospital Provincial se prestaron en los días 22 y 23, entre otras, las siguientes:

Julián Eguizábal, de 46 años, carpintero, de fractura de huesos propios de la nariz y erosiones en toda la cara, producidas al caerse en la Isla.

Milagros Jiménez Jiménez, de 12 años, de quemaduras de primero y segundo grado en el pie izquierdo, causadas con agua hirviendo en su domicilio.

El primero de pronóstico menos grave, y la segunda, leve, salvo complicación.

Contra el zorro

¡Cazador! Colabora en la batida que la Sociedad de Caza y Pesca de Haro prepara contra esta alimaña, prestando tus cepos-zorreros en su domicilio, que te serán devueltos, con toda garantía, en breve.

SACOS

COMPRO, VENDO Y CAMBIO TODAS CLASES. PAGO BUENOS PRECIOS. ARPILLERAS-MARCOS EGUIZABAL RUAVIEJA, 51. TLF. 3013.

Atención, Señoras

En la Plaza de Abastos, 12 y 13, piso primero, CARNICERIA

JULIO ARAMAYO

se vende tocino, caretas y orejas a 20 pts. kilo; patas y muñecas, a 16. SEÑORAS: TODAS AQUI.

CARAMELOS DE MALVAVISCO COMBATEN LA TOS Y LA GRIPE SI SON LOS LEGITIMOS DE

LA PAJARITA

ESCUELAS y MAESTROS

MAESTRAS INTERINAS

La Delegación Administrativa de Educación Nacional cita a las señoritas maestras aspirantes a interinidades, doña Rosa Ochoa Esteban y doña Cecilia M. Muro Sanz, para que se personen en sus oficinas mañana, miércoles, día 25 de los corrientes, a las doce horas, al objeto de elegir escuela.

NOTICIAS DIVERSAS

Cupón pro-ciegos.—En el sorteo celebrado ayer, resultó premiado el número 020.

Los cupones terminados en 20 están premiados con 12'50 pesetas cada uno.

Temperaturas.—Del domingo: Máxima, 8'8, a las 15; media, 3'8; mínima, 1'2 bajo cero.

Del lunes.— Máxima, 6'6, a las 15'30; media, 2'4; mínima, 1'8 bajo cero. Presión barométrica, 732.

Servicio farmacéutico.— Farmacias de guardia para hoy:

Don José Morales de Setién, General Mola, 21, y don Pablo Laberga del Pueyo, Muro del Carmen, 8.

Nombramiento.— Por una orden del Ministerio de Justicia, inserta en el «Boletín Oficial del Estado» fecha 22 de enero se nombra para la plaza de juez de Primera Instancia e Instrucción de Calahorra a don Mario Dean Guelbenzu, juez interino, que desempeñaba el mismo cargo en el Juzgado de Villarcayo.

SE ALQUILAN PLANTAS BAJAS

en unas superficies aproximadas de 370, 190, 560, 140, 235, 875, 565 320 metros cuadrados, en edificio sito en las calles de Calvo Sotelo Avda. de Colón siendo estas calles de gran tránsito.

Las plantas bajas están dotadas de grandes luces y escaparates la altura de planta mínima es de 4'20 metros entregándose completamente terminadas, solados cuartos de aseo ensamblaje, electricidad pintura, lunas de escaparates etc. a satisfacción del arrendatario.

Informes: Calvo Sotelo 31, portería.

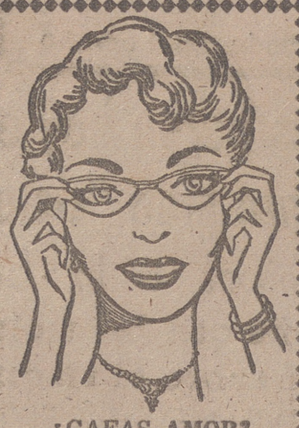

¿GAFAS AMOR? en Casa

CADARSO

Depositario Oficial y Optico Diplomado SAGASTA, 8.

BOLSOS señora, carteras, documentos y colegial. Ventas contado y plazos. Fábrica de maletas RICARDO G. Mola, 67. Tlf. 2325. Reparaciones. Fundas cubetas fibra y muestrarios.

SI NO SE APRESURA, SERA TARDE

MARIO

LE OFRECE LA MEJOR COMPRA DE SU VIDA, EN LAS REBAJAS DE ENERO

NO LE DECIMOS PRECIOS, NADA LE OFRECEMOS DE PALABRA. VD. MISMA SE HA DE CONVENCER VISITANDO NUESTROS ESCAPARATES. MARIO LE ASEGURA QUE SU VISITA SERA PROVECHOSA PARA VD.

La exposición de artículos empieza hoy, día 24

La venta, el día 25

Importante. ---- Por el carácter de nuestras rebajas, y mientras duren, no se admitirán devoluciones ni cambios, como, asimismo, es imprescindible el pago al contado.

¡Su bienestar en tiempo frío!

NO LE OFRECEMOS "AIRE CALIENTE"...

LE BRINDAMOS "AIRE ACONDICIONADO"

Aspira aire frío e impulsa

AIRE CALIENTE FILTRADO

ADQUIERA SU

ELECTRO IMPULSOR **BRU**

EN LA CASA DE MAXIMA GARANTIA

ELECTRICIDAD COMERCIAL JALON

BRETON DE LOS HERREROS, 10. — TEL. 12-57.

Exposición: Duq. Victoria, 26. ---- Teléfono 17-48.

MOTOCICLETAS USADAS

SE VENDEN: Peugeot-Movesa 125 c. c., como nueva.— Rieju 175 c. c., con 2.000 kms., magníficamente equipada. — OSSA 125 c. c., a toda prueba. — D. K. W. 250 c. c., formidable. — ISO 125 c. c., scooter. — Vespa, muy bien, y Guzzi 98 c. c., con 2.500 kms.

F. B. I. Dres. Castroviejo, 17. — Logroño.

HORNOS Y MAQUINARIA de PANADERIA

TALLERES "ISIDRO JOVER"

C. Villamediana - Telf. 1389 - LOGROÑO

NOTAS LOCALES

NECROLOGICAS

El señor don Fernando Alamañac Santolaya, sargento de Aviación, falleció el día 22 de los corrientes, a los 38 años de edad, habiendo recibido los Santos Sacramentos.

Fiel cumplidor de sus deberes profesionales, gozaba de estimación entre sus jefes y del aprecio de sus compañeros, a los que la noticia de su prematura muerte ha causado penosa impresión, que se ha manifestado en numerosas expresiones de sentido pésame a sus familiares.

Descanse en paz, y reciban su apenada esposa, doña María Luz García; hija, María Luisa; padres, don Pedro y doña Elisa; madre política, hermanos, hermanos políticos, tíos, sobrinos y primos, nuestro sincero pésame.

* * *

El pasado día 21, a los 71 años de edad descansó en el Señor nuestro estimado convecino don Julio Ramírez de Arellano y Pérez Caballero, habiendo recibido los Santos Sacramentos.

Su sepelio, que se celebró en el día de ayer, puso de manifiesto la estimación en que se le tenía, así como a sus familiares.

A su director espiritual, Rvdo. P. Rafael (capuchino); afligidos hijos, doña Natividad, don Jesús, doña Pilar, doña María y don Celestino; hijos políticos, hermanas, nietos, sobrinos y primos, testimoniamos la parte que tomamos en su dolor.

* * *

Después de recibidos los Santos Sacramentos, y a la edad de 43 años, dejó de existir el pasado día 22 la señora doña Celestina Galilea Martínez, señora que por sus excelentes prendas personales contaba con innumerables amistades, que lamentan profundamente la desgracia.

A las numerosas expresiones de sentido pésame que reciben en todo momento su dolorido esposo, don Gerardo Busto (dependiente mayor de Casa Erviti); hermanos, hermanos políticos, entre los que se encuentra el competente empleado de nuestros Talleres don Julio Redondo; sobrinos, primos y demás familiares, unimos la nuestra hondamente sentida.

* * *

A los 47 años de edad, y recibidos los Santos Sacramentos, falleció ayer en Logroño don Gregorio Alonso Sáenz, estimado generalmente por sus excelentes cualidades.

Reciban su afligida esposa, doña Concepción Abadía; hijos, María Felicidad, Angel, José y Concepción; padres, don Máximo y doña Modesta; hermanos, hermanos políticos, tíos y primos, nuestro pésame.

* * *

Fortalecida con los Santos Sacramentos, y a la edad de 83 años, entregó su alma al Supremo Hacedor la venerable anciana doña Petra Elías Espinosa, viuda de don Manuel Pérez, señora que siempre se distinguió por su acendrado espíritu religioso y bondad de carácter.

Al dolor que en estos momentos embarga a sus apenados hijos, doña Luisa y don Francisco; hijos políticos, hermano, hermanos políticos, nietos y sobrinos, nos unimos de todo corazón.

CENTROS OFICIALES

DELEGACION PROV. DE INDUSTRIA

CERTIFICADO DE INSTALADORES

Al objeto de dar cumplimiento a lo que preceptúan los capítulos V y VI del «Reglamento Electrotécnico para Baja Tensión», las personas que deseen obtener el certificado de instaladores autorizados y se encuentren en las condiciones indicadas en el artículo 61 del antes mencionado Reglamento, deberán solicitar de esta Delegación la expedición del indicado documento, el que será entregado previo estudio de los justificantes que presenten y del resultado del examen, si procediera llevar a cabo este último requisito.

Se recuerda que, según el indicado artículo 61, no podrán llevarse a cabo instalaciones comprendidas en el Reglamento de referencia de no efectuarse bajo la dirección del facultativo competente o por un instalador matriculado para el ejercicio de este cometido y que posea la certificación antes indicada.

Se da un plazo de inscripción de diez días, a contar de la aparición de este anuncio en la Prensa, para que las personas que se crean en la actualidad con derecho a obtener el certificado de instalador autorizado, presenten sus instancias en esta Delegación, en donde se les informará de los extremos correspondientes a la función de tales instaladores.

Lo que se hace público para general conocimiento y cumplimiento.

ELECTRICIDAD TRE

RADIOS REPARACIONES.

INSTALACIONES GENERALES. — LAMPARAS FLUORESCENTES.

Antes de hacer su instalación, consulte precios.

R. PATEENA, 23. — TELEFONO 23-52.

BANDO

LA AZUCARERA DE ALFARO: Hace saber a los cultivadores con ella contratados que con sus pagadores efectuará los últimos pagos de remolacha en los puntos y fechas que se indican a continuación:

Día 25 de enero. — Para los pueblos de Clavijo, Moreda, Villamediana y Lardero, en las oficinas del Banco de Santander, de Logroño. Bretón de los Herreros, 1

Día 26 de enero. — Para Logroño, Alberite, Albelda, Ribafrecha, Viana y Murillo de Río Leza, en las mismas oficinas del Banco de Santander.

Día 27 de enero. — Para Agoncillo y Arrúbal, en casa de don Primo Zorzano, de Agoncillo.

Alfaro, 24 de enero de 1956.

†

LA SEÑORA

Doña Celestina Galilea Martínez

Falleció el día 22 del corriente, a los 43 años de edad

habiendo recibido los Santos Sacramentos

R. I. P.

Su apenado esposo, don Gerardo Busto Torre (Empleado de Casa Erviti); hermanos, Victorina, Santiago, Lorenzo (ausente), Eufemia y Felisa; hermanos políticos, Juan Robles, Eladia Martínez, Laura Martínez (ausente), Julio Redondo, Pedro Miranda, Lidia (ausente), Agustina, Encarnación, Marina y Luis Busto, Carmelo Pascual (ausente), César Oliván, Félix Andrés y Pili Solas; sobrinos, tíos, primos y demás familia, agradecerán a sus amistades una oración por el eterno descanso del alma de la finada.

Logroño, 24 de enero de 1956.

Iglesia Parroquial.—Corazón de María.

Funeral y Misa de Réquiem.—Hoy, martes, a las 9'30.

Mesa de firmas.—Caballería, 17.

†

EL SEÑOR

Don Julio Ramírez de Arellano y Pérez Caballero

FALLECIO EL DIA 21 DEL CORRIENTE, A LOS 71 AÑOS DE EDAD

habiendo recibido los Santos Sacramentos

R. I. P.

Su Director espiritual, Rvdo. P. Rafael (Capuchino); sus apenados hijos, doña Natividad, don Jesús (Vista de Aduanas), doña Pilar, doña María y don Celestino (Médico); hijos políticos, don José María Cacho (Procurador), doña Purificación Apellániz, don Miguel Moreno (Industrial de esta plaza), don Juan Cruz Ortiz (Industrial de esta plaza) y doña Teresa Oñate; hermanas, doña Encarnación y doña Antonina (ausente); nietos, sobrinos, primos y demás familia, agradecerán a sus amistades una oración por el alma del finado.

Logroño, 24 de enero de 1956.

IGLESIA PARROQUIAL.—Santa María de Valvanera.

FUNERAL Y MISA DE REQUIEM.—Se celebró en el día de ayer.

CASA MORTUORIA.—Marqués de Murrieta, 43.

Hoy, martes, en la Parroquia de Medrano, a las DIEZ de la mañana, se celebrarán funerales por el eterno descanso de su alma.

Hace 25 años

Falleció en Madrid nuestro paisano don Cándido Iribarren López, jefe de Negociado de la Inspección de Timbre y notable periodista. Sus primeras armas periodísticas las hizo en el diario «La Rioja», cuando residía en Alfaro; después se trasladó a Madrid, donde fué redactor de «El Heraldo», «Informaciones» y otros. A los riojanos siempre sirvió atentamente. Su fallecimiento fué muy sentido y su entierro se vió concurridísimo.

—En el campo de Berazubi, de Tolosa, contendieron en un partido de fútbol, segunda vuelta de la Liga, el equipo local y el Deportivo Logroño, alineando éste a Munguía, Alcalde, Recarte, González, Mugurra, Tell, Araujo, Juliao, Escolá, García y Poli. El partido resultó muy competido e interesante y terminó con empate a dos. Los goles fueron marcados por Escolá y Poli. La puntuación de la Liga hasta la fecha era la siguiente: C. D. Logroño, 14 puntos; Baracaldo, 13; Oasuna, 11; Real Zaragoza, 7; Tolosa, 7; Sestao, 5; Aurora, 1, y Patria, 4.

—En Las Gaunas se jugaron dos partidos de fútbol para el concurso «Balón Chileno». Por la mañana contendieron Unión Deportiva y Najerilla, que empataron a cero, y por la tarde, Logroño F. C.-Beneficencia, que terminó con 2-0.

—Dejó de existir el conocido dependiente de Casa Garrigosa don Hipólito Hernán. Su fallecimiento causó honda pena, y la conducción del cadáver al cementerio se vió concurridísima.

—En el Olympia se proyectó la película «¡Si el emperador lo supiera!», hablada en español, por María Cilla, José Campo, Elvira Malo y Juan de Florns; Beti Jai y Cinema Social, «La señorita sin miedo», por Colleen Moore y Lawrense Gray; Logroñés, «Ronda nocturna», por Chester Morris y Eleanor Griffith; Alhambra, «Ben-Alí», por Leon Mattsort y Louise Langrage. Todas gustaron.

—En el Teatro Bretón, la compañía Meliá-Cibrián representó «El amante de madame Vidal», que fué del agrado del público.

HACE 50 AÑOS. — Falleció el obrero Angel Segura, que llevaba más de treinta años prestando sus servicios en la fábrica de conservas de los señores Trevijano e Hijos, y por su ejemplar conducta estaba condecorado con la Cruz de Isabel la Católica, que el rey don Alfonso XIII le concedió el día que visitó esta fábrica.

—En el Registro Civil se inscribió el nacimiento de Alfredo Marqués del Río.

—En Alfaro, durante los días transcurridos del presente mes, se facturaron 80 toneladas de remolacha con destino a la Azucarera de Marcilla.

—En Alcanadre, el excelentísimo señor arzobispo de Burgos, administrador de esta diócesis, administró el Sacramento de la Confirmación a más de 100 niños de ambos sexos.

ANUNCIOS FINANCIEROS

Cerámica Riojana, S. A.

LOGROÑO

Se convoca a Junta General de accionistas para el día 13 de febrero próximo, a las doce horas, en el domicilio social, con el fin de tratar los asuntos siguientes:

1.º—Presentación de cuentas y balance del ejercicio 1955, y aprobación del mismo, si procede.

2.º—Propuesta y resoluciones sobre ampliación del capital.

Logroño, 23 de enero de 1956.

El Presidente del Consejo de Administración, *Angel Moreno Redondo.*

DEPORTES

Venció el Barcelona en el Metropolitano

EL ALAVES EMPATO EN SAN SEBASTIAN, Y EL VALLADOLID EN LEON

EN NUESTRO GRUPO DE II NO HUBO VICTORIAS A DOMICILIO, PERO SI CUATRO EMPATES

Regusto con disgusto

No es paradoja absurda decir que el domingo me gustó mucho la actuación de los logroñesistas, al mismo tiempo que afirmo me desagradó más que bastante. Me satisfizo en alto grado su coraje, su voluntad de lucha, su firme empeño de no dejarse superar por un Oviedo cuajado de figuras en forma, por un conjunto, técnicamente, claramente superior; me daba el corazón sabrosos latidos de alegría viendo a nuestros mozos —diez contra once, por lesión de Oyón— ponerse a la misma altura que los altos visitantes, e incluso a veces superarles en una cuarta. Pero me entristeció en forma superlativa recordar que ese genio no saliera a relucir frente a equipos débiles del grupo, como son el Eibar y el Sestao, y como... que se llevaron un "saco" de positivos de Las Gaunas.

Anteayer nos demostraron que si verdaderamente hubieran querido los blanquirrojos, el vergonzoso puesto de colista en solitario no debía ser para ellos. Y al mismo tiempo dijeron que pueden, si realmente lo desean, dejar a más de uno al final tirando del "rabo" de la clasificación. Al olmo no se le piden peras, mas si en su humilde condición no se le puede exigir fruto de dulce juego al grupo logroñesista, sí, como mínimo, que mantenga alzado el brío a que obliga la savia de la juventud.

Por si no he sido claro, más claridad: Frente al Oviedo cumplieron los logroñesistas con su deber, y no lo cumplieron (conste que hablo en general para dejar al margen las consabidas excepciones) en muchas desastrosas jornadas pasadas. ¿Por qué no se "jugaron el tipo" frente a débiles como ante el fuerte bloque de la capital del Principado?. ¿Es que en partidos de Liga se dan más o menos puntos según la calidad de los adversarios?.

Para profesionales, soy completamente enemigo de arengas. Ni el profesional más insignificante en cualquier trabajo aguantaría que constantemente, día a día, antes de iniciarse cada jornada, le dijeran frases por este estilo: "Tienes que cumplir con tu deber", "Hay que echar toda la carne al asador", "Declara que estás dispuesto a dar todo de sí". Todo profesional honrado lo consideraría una ofensa. Diría a la segunda advertencia: "Si cumplo mi misión, me insultan; si no la cumplo, que me despidan o me despido antes de volver a escuchar el rintintín de "tengo que hacer lo que tengo que hacer obligadamente por el cargo que ocupo".

Porque el "lote" logroñesista hizo el domingo lo que debía, vaya el aplauso, arrancado a desgana por el peso de las tardes tristes. Mirando al porvenir, veremos si, como todos confiamos, es verdad que el deber que cumplieron anteayer, entienden no es como el amor, "que de golpe se viene y de golpe se va".

DEL CAMPO

En tablas quedó el Oviedo-Logroñés en Las Gaunas

Competidísimo fué el partido, en el que algunos ovetenses se emplearon con excesiva dureza

A los diez minutos quedó inutilizado Oyón, y Guinea realizó otra de sus magníficas actuaciones

Cuando en los partidos se lucha con interés, con entusiasmo y con afán de victoria, como se hizo el pasado domingo en Las Gaunas, la labor del crítico se encuentra sobre la marcha. Hubo en el encuentro del domingo entre el Real Oviedo y el Deportivo Logroñés ganas de pelea por parte de los dos bandos, sin que ninguno de ellos se entregara en momento alguno, y si algo censurable hemos de registrar, adjudiquémoslo a la excesiva dureza con que se emplearon algunos jugadores ovetenses que, por su clase y su prestigio, no necesitaban recurrir a tales peligrosos procedimientos. Lo cierto es que en los noventa minutos de juego hubo de todo: codicia, coraje, emoción en los espectadores y hasta una violenta discusión entre jugadores y árbitro, que terminó con la justa rectificación del señor Gómez Contreras, que anuló un gol marcado por Alsúa en claro fuera de juego, que el juez de línea había señalado antes de que el balón llegara a los dominios de dicho jugador, que sabe demasiado de eso de colocarse en situación «privilegiada», y que unas veces se la pintan y otras no. Sin duda, que el árbitro no la había apreciado, pero tampoco dudó en rectificar su decisión cuando se decidió a consultar con su ayudante, y éste le confirmó el fuera de juego. Hubo, pues, de todo, menos juego de calidad, por cuanto tampoco lo permitía el estado del terreno, excesivamente embarrado.

SOLO DIEZ MINUTOS JUGO EL LOGROÑES COMPLETO

Nuestro Logroñés planteó la lucha desde el primer momento y lo hizo con ganas, por lo que los primeros momentos fueron de dominio alterno, si bien se advertía mayor peligrosidad en las incursiones ovetenses, cuyo conjunto acusaba un perfecto acoplamiento de líneas que se desenvolvían territorialmente con cierta seguridad, a pesar de lo que pesaba el barro. Los logroñesistas iban a todas, eso sí, pero rodaban por el suelo con gran frecuencia, si bien procuraban suplir ese handicap con un esfuerzo corajudo que les hacía levantarse rápidamente para seguir en la brecha.

Consecuencia de la peligrosidad de la vanguardia forastera fué la desgraciada jugada que inutilizó a Oyón, justamente a los diez minutos de juego. Llegaba a la altura de Aloy un balón, al que saltaron el ariete asturiano y nuestro defensa central, y como Guinea seguía la jugada, saltó también y cayó, con el balón blocado, sobre la bota de Aloy y la pierna de Oyón, que se levantó lesionado, por lo que fué retirado del campo, y aunque reapareció un cuarto de hora después, no fué otra cosa que una figura decorativa, pues no pudo tocar un balón, ya que no consiguió conservar la estabilidad en ninguno de sus intentos.

Así, pues, el Logroñés jugó ochenta minutos prácticamente con diez jugadores y, a ratos, con menos, puesto que Irazoqui fué víctima de una plancha terrible que le restó muchas facultades y hubo necesidad de aplicarle una inyección para amortiguar sus fuertes dolores. Pese a esta disminución de potencialidad del conjunto local, cuyas líneas hubieron de ser dislocadas bajando Casteleiro al puesto de Oyón —en el que, por cierto, cumplió con acierto su misión—, y Gastesi pasó a enlace entre medios y delanteros, en una labor agotadora, pero eficaz, reconocida por el propio Alsúa, al que mantuvo a raya sin dejarle desarrollar su clásico y eficadísimo juego, nuestro equipo luchó con ahinco y se multiplicó para cubrir los huecos aludidos, ganándose las simpatías de los espectadores, que vieron cómo los blanquirrojos habían salido a luchar con ganas y fondo, que es lo que de ellos esperaban sus seguidores.

BUENA CLASE EN EL OVIEDO

De que el Oviedo es un equipo de clase y con solera de primerísima no teníamos duda, pero si la hubiéramos tenido se nos hubiera disipado el domingo. Sus líneas enlazan perfectamente, y sólo el coraje puesto en la brega por sus oponentes podía contrarrestar su buena concepción de las jugadas, que iniciaban siempre con profundidad inquietante en que cada uno se coloca y descoloca con acierto, siguiendo la jugada. Si el terreno hubiera sido propicio, estamos seguros de que hubiéramos presenciado muy buen fútbol.

Esto y la superioridad numérica a que antes hemos aludido, hizo que el Oviedo dominara más a lo largo del partido, pero no por eso hemos de dejar de reconocer que los nuestros supieron defenderse con acierto y atacar cuando la oportunidad se les presentaba, no siendo pocas las veces en que la zaga ovetense tuvo que emplearse a fondo para neutralizar los peligros que se creaban ante su meta.

Comprendemos que a ciertos jugadores, acostumbrados a lucir sus habilidades, les agradara muy poco que los modestos blanquirrojos les obligaran a mayor esfuerzo del que pensaban necesitar, pero ello no les da derecho a extremar la dureza, como lo hicieron Toni I, Falín y Alvarito, principalmente, no quedándose muy a la zaga el extremo Cuervo, a los que el árbitro amonestó en varias ocasiones, y si no lo hizo a Alsúa fué porque éste es excesivamente habilidoso en el empleo de sus marrullerías.

LOS DESTACADOS

Por lo que a los ovetenses se refiere, la zaga es sólida y detrás tiene a un Argila que, a nuestro juicio, no parece tan seguro como en otras temporadas. Los volantes actuaron bien, sobresaliendo Falín, y en la vanguardia, lo mejor, el ala izquierda, Alsúa-Castro, y bien Ferrer y Aloy.

Otro juicio, fué la figura del partido, pues superó incluso las últimas intervenciones, en las que hemos comprobado cómo en cada jornada viene superándose. Tiene mucha clase y se asegura por días. Algunas de las paradas de los duros disparos de los ovetenses las hubiera firmado el internacional más destacado.

En la zaga ya hemos dicho que Casteleiro cumplió y lo mismo podemos decir de Turón. En cambio, Zapirri tuvo una tarde desgraciadísima y nada le salió a derechas, pues la única vez que empalmó a placer un balón para despejarlo, chocó con tal violencia en el pie de Castro, que lo estiraba en el crítico momento, y salió el rechace con tal violencia, que se coló en la red por el ángulo, sin que Guinea pudiera impedirlo a pesar de su estirada. Muy bien Irazoqui y Gastesi, batalladores incansables, que dieron un curso de pundonor y entusiasmo. Antonino se agotó por completo, y algo menos Fausti, a los que no les va el terreno; bien Satur, siempre en la brecha, y excelente Artabe, que hizo un magnífico partido.

GOLES, ARBITRAJE Y ALINEACIONES

Sólo dos tantos válidos se marcaron; el del Logroñés, a los 43 minutos, obra de Satur, que remató un balón sacado por Gastesi y cedido en corto por Artabe, y el del Oviedo que antes hemos reseñado, a los tres minutos de la segunda parte. Nosotros no podemos decir de más goles, pues el que se dice que Argila detuvo dentro de la raya no lo vimos, y el de Alsúa, en claro fuera de juego, ya lo hemos reseñado. Esto sucedió a los 38 minutos de la segunda parte.

El arbitraje del señor Gómez Contreras fué bueno a secas, pues cortó todo lo que vió, y si no siguió siempre el juego muy de cerca, fué el estado del terreno el mayor responsable. Lo único que no nos satisfizo fué su olvido de aplicar la ley de la ventaja, pero lo hizo por igual en todos los casos.

A sus órdenes, los equipos se alinearon así:

R. Oviedo.—Argila; Toni I, Luisín, Alvarito; Llanera, Falín; Cuervo, Ferrer, Aloy, Alsúa y Castro.

Logroñés.—Guinea; Zapirri, Oyón, Turón; Gastesi, Irazoqui; Antonino, Casteleiro, Satur, Artabe y Fausti.

LACUESTA

Motos OSSA 50 OSSA 125
OSSA
MOTOPEDAL MOTO
AL CONTADO Y A PLAZOS
Marrodán y Rezola, S. L.

Voleas

El terreno de Las Gaunas estaba como si le hubiese llovido chicle.

= * =

Y sin hierba, como si una plaga de cien mil chivos hambrientos lo hubieran escogido para merendar.

= * =

Para arrancar el balón del suelo tenían los jugadores que trabajar más que un carretero para desatascar una galera hundida en jangal de metro de espesor.

= * =

Al poco tiempo, blanquirrojos y azules sudaban barro, sangraban barro. Recordaban que el hombre de barro está hecho.

= * =

Pronto se lesionó Oyón, que recibió la orden de volver al campo para hacer de "fantasma".

= * =

Pero, claro, sin poder poner un pie en el suelo y con sólo una pequeñísima "sábana" en torno a una rodilla, poco miedo pudo meter.

= * =

Espléndido el remate de Gastesi de cabeza a su propia meta, que quebró muy bien a corner Guinea. Si lo hubiera realizado contra la portería contraria, ¡qué gran ovación!

= * =

El fuelle de Satur parece vuelve a ser fuelle de acero.

= * =

Guinea hizo una parada más bonita que la de los "Cadetes de la reina".

= * =

Cuando Aloy regateó a la defensa y regateó a Guinea, y va el barro y en última instancia le puso la zancadilla al ariete ovetense, me dieron ganas de saltar al campo para imponer una insignia del Logroñés al propicio trozo de suelo.

= * =

Casi estaba para concluir el tiempo primero con la presencia de emociones corrientes, tales como "Emoción Pérez", "Emoción Fernández", "Emoción Gutiérrez", etc. cuando apareció "Doña Emoción Excepcionalis" vestida de gol logroñesista.

= * =

Poco tardó, por desgracia, en presentarse "Doña Emoción Uniquis" tocando el empate con gaita asturiana.

= * =

Al marcar Castro el gol forastero, Pasarín, entrenador de los de la capital del Principado, parecía cantar aquella montañesa: "¡Qué bonito es Castroooo!...".

= * =

En las postrimerías, Alsúa envió la pelota a la red, señaló el árbitro gol, luego fué a consultar con un juez de banda. En los instantes que duró el "debate" con violento coro "azul", "Doña Emoción Extra Uniquis", obesota como ella sola, nos apelujó a todos.

= * =

A mi lado, una joven espectadora murmuraba una oración.

= * =

Así es la vida; los astures, que habían lucido una danza de júbilo que ni Mariemma la interpreta, en pocos segundos la cambiaron —la danza— por el "Coro de las Magdalenas".

= * =

Sí, a veces dura menos la alegría en casa del rico que en la del pobre. (El rico, al lado del Logroñés, claro es que el Oviedo es).

= * =

No me gustó el señor López Contreras porque no dió motivos para brindarme unas cuantas "Voleas".

= * =

Diez contra once, la victoria moral fué logroñesista.

= * =

¡Ay, qué pena no se "coma" con victorias morales!

= * =

Esperemos que lleguen los efectivas.

= * =

¡¡¡Hala, Logroñés!!!

= * =

¡Que has de ganar positivos antes de que se despierte el proyecto de estadio municipal!

DEL CAMPO

MAS DEPORTES EN LA PAGINA SIGUIENTE

Los partidos de I División

ATLETICO MADRID-BARCELONA (0—2)

MADRID.—El terreno, en pésimas condiciones, con mucho barro y muy resbaladizo. Dirigió el encuentro Blanco Pérez, nada más que discreto. Barcelona: Ramallets; Seguer, Bioscа, Gracia; Bosch, Segarra; Tejada, Villaverde, Areta, Suárez, Manchón. Atlético: Pazos; Martín, Herrera, Verde; Bueindia, Cobo; Souto, Peiró, Escudero, Agustín y Collar. El entusiasmo atlético, con la ausencia de Molina y Miguel, no pudieron con la superioridad técnica barcelonista. El primer tiempo finalizó uno a cero a favor de los catalanes. El tanto fué marcado a los siete minutos de juego por Tejada, después de una jugada de Villaverde y sucesivos fallos de la defensa atlética. Pazos llegó a tocar el balón, pero no pudo detenerlo. En esta segunda parte, transcurridos seis minutos, hace su aparición una densa niebla que dificulta la visibilidad. A los diez minutos, el Barcelona asegura el encuentro. Se lanza un corner en corto por Manchón y la pelota la recoge Suérez, que envía al centro para que Areta la clave en la red.

REAL SOCIEDAD-ALAVES (1—1)

SAN SEBASTIAN.—Real: Bagur; Gordejuela, Ansola, Elizondo; Larrabeiti, Galardi; Zubillaga, Sarasqueta, Igoa, Paz y Echeveste. Alavés: Carlos; Sanz, Erezuma, Gorospe; Altor, Ibarra; Arbáizar, Echeandía, Ucelay, Echániz y Erdocia.

La Real, en una combinación de su vanguardia, a los 29, inaugura el marcador, consiguiendo el único gol de sus colores: Igoa, en el extremo, cede de cabeza a Zubillaga y éste lanza el balón al suelo para tirar raso e introducirlo en la meta sin que Carlos pueda hacer nada. La segunda mitad transcurre con conatos de juego duro e incidentes, afortunadamente sin transcendencia, provocados por el despiste del árbitro, cuya actuación pecó de errores reglamentarios que perjudicaron a los dos onces. Arbaizar y Anzona se increpan y Ucelay se encara con el público en actitud destemplada y poco correcta.

Consigue Echeandía el tanto del empate al aprovechar un momento en que se encontraba solo ante Bagur, resolviéndolo con un imponente chut colocado que se clava en la red, a los 26 minutos de esta segunda parte.

LEONESA-VALLADOLID (0—0)

LEON.—Leonesa: Cosme; Barragán, Ponte, Foces; Barbeito, Tino; Chiche, Rabadán, Mesa, Vallejo y Pueyo. Valladolid: Benegas; Mateito, Lesmes, Loscos; Lolo, Tini; Cerdán, Carlos, Domingo, Murillo y Valdés. La Cultural ha jugado el mejor encuentro de la temporada en su campo, empatando en una tarde de mala suerte, pues su dominio fué total en todo tiempo. En el último cuarto de hora, en entrada peligrosa de Mateito a Pueyo, éste tiene que ser retirado del campo, reapareciendo al poco tiempo. El juego se endurece, y el árbitro llama la atención a varios jugadores del Valladolid.

ATLETICO BILBAO-R. MADRID (3—1)

BILBAO.—Madrid: Alonso; Olica, Marquitos, Lesmes; Muñoz, Zárraga; Castaños, Olsen, Di Stéfano, Rial y Gento. Atlético: Carmelo; Orúe, Garay, Canito; Mauri, Maguregui; Arteche, Marcaida, Arieta, Uribe y Gainza. Arbitró Azón, correcto.

Apenas comienza el juego, la delantera local se lanza sobre la meta madrileña, y a los dos minutos, en una combinación que lleva muy bien la delantera vasca, recoge el balón Gainza, y fulminantemente, de cabeza, marca el primer gol. Cae Gainza cuando tenía la pelota en medio del campo, y Di Stéfano, alevosamente le da una patada que el árbitro no castiga. La bronca es épica.

Minuto 44. El Madrid es castigado cerca del área. Se forma barrera y es Gainza quien se dispone a tirar el castigo. En vez de hacerlo hacia puerta, tira hacia atrás, engañando a los madridistas, y Garay, magníficamente situado, intuye la jugada de su extremo, recoge el balón y lanza un tiro por bajo que hace que el balón, mansamente, entre por la puerta sin que Alonso pueda evitarlo. En el segundo, a los 15 minutos, hay internada peligrosa de la delantera blanca, ocasión que Di Stéfano aprovecha al recibir un centro medido de Olsen para marcar el gol del Madrid. A partir de este momento, el Madrid se impone brillantemente y se hace el dueño del campo. A los 33, con fuerte presión rojiblanca,

(Pasa a la página siguiente)

Resultados y clasificaciones

PRIMERA DIVISION

Español-Sevilla	2—1
At. Madrid-Barcelona	0—2
Celta-Valencia	2—0
Las Palmas-Coruña	4—0
At. Bilbao-Madrid	3—1
Leonesa-Valladolid	0—0
Murcia-Hércules	3—1
R. Sociedad-Alavés	1—1

	J.	G.	E.	P.	F.	C.	P.
At. Bilbao	17	14	1	2	53	22	29
Barcelona	17	12	2	3	39	15	26
Madrid	17	10	1	6	38	25	21
Las Palmas	17	9	1	7	32	31	19
Sevilla	17	9	0	8	40	27	18
Español	17	8	2	7	30	34	18
At. Madrid	17	7	3	7	48	30	17
Valencia	17	7	3	7	36	30	17
R. Sociedad	17	6	5	6	24	25	17
Celta	17	7	3	7	30	44	17
Coruña	17	7	2	8	38	43	16
Valladolid	17	7	2	8	27	32	16
Alavés	17	6	2	9	33	39	14
Murcia	17	5	2	10	28	43	12
Leonesa	17	3	3	11	20	36	9
Hércules	17	2	2	13	13	52	6

CON HOJAS Palmera Ras-ras ¡y ya está!

SEGUNDA DIVISION

(Grupo primero)

Osasuna-Eibar	7—0
Gijon-Baracaldo	1—1
Ferrol-Sabadell	1—1
Zaragoza-Lérida	1—0
LOGROÑES-Oviedo	1—1
Caudal-Felguera	3—1
Tarrasa-Indauchu	1—1
Santander-Sestao	2—0

	J.	G.	E.	P.	F.	C.	P.
Caudal	17	9	5	3	34	18	23
Zaragoza	17	10	2	5	30	18	22
Osasuna	17	8	6	3	45	20	22
Gijón	17	10	2	5	37	21	22
Oviedo	17	8	4	5	40	25	20
Baracaldo	17	6	6	5	29	28	18
Tarrasa	17	6	6	5	32	39	18
Indauchu	17	6	5	6	28	24	17
Santander	17	7	2	8	26	27	16
Felguera	17	6	4	7	24	29	16
Ferrol	17	5	6	6	24	30	16
Lérida	17	6	3	8	30	37	15
Sabadell	17	5	4	8	25	30	14
Eibar	17	6	1	10	23	39	13
LOGROÑES	17	2	6	9	21	39	10
Sestao	17	3	4	10	13	38	10

(Grupo segundo)

Betis-Jaén	1—1
E. Industrial-Extremadura	4—0
Mestalla-At. Tetuán	3—2
E. Tánger-Tenerife	0—0
Badajoz-San Fernando	0—1
Cádiz-Jerez	5—2
Málaga-Granada	2—1
Plus Ultra-Castellón	2—2

ORTIZ OLAVE
OPTICA Y RELOJERIA
GAFAS AMOR
MOLA 132. — Teif. 3003

	J.	G.	E.	P.	F.	C.	P.
Jaén	17	13	1	3	43	20	27
Betis	17	9	2	6	30	16	20
E. Industrial	17	8	4	5	28	19	20
Mestalla	17	7	4	6	26	23	18
Cádiz	17	9	0	8	29	34	18
Málaga	17	7	3	7	29	22	17
At. Tetuán	17	7	3	7	31	29	17
E. Tánger	17	6	5	6	26	27	17
San Fernando	17	8	1	8	23	32	17
Extremadura	17	7	2	8	28	30	16
Castellón	17	5	6	6	28	30	16
Tenerife	17	6	4	7	23	27	16
Granada	17	6	2	9	33	35	14
Jerez	17	6	2	9	30	37	14
Plus Ultra	17	5	4	8	24	39	14
Badajoz	17	5	1	11	15	26	11

TERCERA DIVISION

(Grupo cuarto)

Izarra-Iruña	3—3
Mirandés-RECREACION	3—0
Tudelano-Touring	2—3
Peña Sport-Azkoyen	2—1
MondragónOberena	3—2
Hernani-CALAHORRA	4—1

	J.	G.	E.	P.	F.	C.	P.
Mirandés	1	1	0	0	3	0	2
Hernani	1	1	0	0	4	1	2
Touring	1	1	0	0	3	2	2
Peña Sport	1	1	0	0	2	1	2
Mondragón	1	1	0	0	3	2	2
Iruña	1	0	1	0	3	3	1
Izarra	1	0	1	0	3	3	1
Oberena	1	0	0	1	2	3	0
Azkoyen	1	0	0	1	1	2	0
Tudelano	1	0	0	1	2	3	0
Izarra	1	0	1	0	3	3	1
CALAHORRA	1	0	0	1	1	4	0
RECREACION	1	0	0	1	0	3	0

Pinturas preparadas. - Pasta temple. Sintéticos Ripolín Express. - Titanlux. Masillas. Disolventes. Pincelería fina. Bastidores. Tubos óleo para artistas, etc.
Droguería Alvarez
MAYOR, 69.

La quiniela ganadora

Español-Sevilla	1
At. Madrid-Barcelona	2
Celta-Valencia	1
At. Bilbao-Madrid	1
Leonesa-Valladolid	x
Murcia-Hércules	1
R. Sociedad-Alavés	x
Ferrol-Sabadell	x

= * =

Logroñés-Oviedo	x
Tarrasa-Indauchu	x
Betis-Jaén	x
Badajoz-San Fernando	2
Cádiz-Jerez	1
Málaga-Granada	1

LA DE LA PROXIMA JORNADA

El próximo domingo, a pesar de que se juega el encuentro Partizán - Madrid, hay Apuestas Mutuas Deportivas Benéficas. En el boleto figuran los siguientes partidos:

Valencia-At. de Bilbao
Valladolid-Real Sociedad
Alavés-At. de Madrid
Hércules-Coruña
Celta-Las Palmas
Eibar-Caudal
Sestao-Gijón
Ferrol-Zaragoza

= * =

Baracaldo-Tarrasa
Jerez-Betis
Extremadura-Plus Ultra
España de Tánger-Málaga
Tenerife-At. Tetuán
Granada-España Industrial

RESERVAS

Barcelona-Murcia
Indauchu-Lérida

DEPORTES

Los partidos de II División

GIJON-BARACALDO (1—1)

GIJON.—Gijón: Sión; Armendáriz Altisent, Riondas; Caval, Molinuco; Sindo, Medina, Prendes, Orriz y Biempica. Baracaldo: Urquiola; Guinea Bastida, Asensio; Gorostiza, Onaindia, Barrios, Cortázar, Merodio y Beitia. Arbitró Cartelo, parcial a favor del Baracaldo, y fué protestado por el público. Diez minutos, y en combinación de la tripleta central, el baracaldés Barrios remata a gol. A los 39, barullo ante la puerta forastera y tiro de Ortiz a la red, pero que intercepta con las manos un defensa. Lanza el penalty Medina y marca el gol del empate. En la segunda parte el Gijón presiona muy fuerte, y el Baracaldo se repliega para sostener el empate.

FERROL-SABADELL (1—1)

EL FERROL DEL CAUDILLO.—Ferrol: Bernabé; Tomás, Anca II, Anca I; José Carlos, Germán; Bello, Rafael Franco, Alvarito, Ledo y Seijas. Sabadell: Velasco; Roca, Abel, Rovira; Avelino, Segarra; Maiquez, Vila Fontanet, Aguirre y Muñoz. Arbitró, bien, López Zaballas. Primer tiempo de dominio local y a los 14, en una escapada, Maiquez logra el gol forastero. En el segundo tiempo, a los cuatro, un centro de Ledo lo recoge Bello, que impaablemente tira a gol. A los 19, Velasco se retira por lesión y le sustituye Poblet. El dominio es ya de El Ferrol.

TARRASA-INDAUCHU (1—1)

TARRASA.— Alineaciones. Tarrasa: Costa, Arqué, Abella, Pons; Iriarte, Selma; Lera, Pagés, Vallverdú, Gaitos y Brunet. Indauchu: Abejón; Escueta, Uria, Zamacona; Onforia, Isasi; Larraños, Asensio, Zarra, Gojénuri y Artacoa.

Arbitró el señor Gallizo, que tuvo una actuación mala.

A los siete minutos de comenzado el encuentro, un pase de Iriarte lo recoge Lera, quien recorre la línea, centra sobre la meta defendida por Abejón y Arqué, atento a la jugada, remata de fuerte chut y consigue el gol del Tarrasa.

A los diez minutos, en un avance del Indauchu, precedido de una falta clarísima a Lera que el árbitro no sitió, se escapa Larrinos cambia el juego hacia el ala izquierda, recoge el balón Artacoa y, de fuerte tiro a media altura, bate a Costa y marca el tanto del empate.

OSASUNA-EIBAR (7—0)

PAMPLONA.—Osasuna: Eusebio; Salvatierra, González, Cans, Marañón, Gloria II; Areta Recalde, Sabino, Gloria I y Uncilla. Eibar: Querejeta; Zubiarre, Eibar, Irulegui; Valdés, Aizpurúa, Pérez Roberto, Araquistain, Echarri y Paquillo. Arbitró Aurré, discreto. Ocho minutos de juego y Sabino recibe un pase profundo y se adelanta, tira y cruza imparablemente el balón a la red. Un minuto después es Areta quien en pugna con la defensa, levanta muy hábil el balón por encima de Querejeta y logra el segundo, para llegar al minuto 16 en que Recalde-Sabino ligan un gran avance con pase final a Uncilla para que éste, sobre la marcha, lance un tiro que es el tercero. A los 31, Uncilla cede una pelota a Gloria y éste marca el cuarto. Reanudado el juego, Areta, de salida, aprovecha un inteligente pase de Recalde y fusila el quinto a los ocho, Sabino, el sexto, y a los 21, Areta el último. El Osasuna no se esforzó en momento alguno y el Eibar mostró un equipo aceptable, no entregándose nunca, encajando la derrota con gran deportividad y sin un mal gesto agrio. Al final, el público aplaudió el juego de ambos conjuntos.

CAUDAL-FELGUERA (3—1)

MIERES.—Caudal: Eroles; Valentín, Piñeiro, Petralanda; Trujillo, Caitos; Pepito, Carlos, López, Fermín y Tonín. Felguera: Bellido; Lucio, Erure, Bastoiro; Herrero, Trompi, Montes, Juanco, Fausti, Martín y Alicio. Arbitró González Echevarría, acertadísimo. Los tantos se produjeron a los 28 del primer tiempo, el primero, en que Pepito sortea a varios rivales y tira a gol; a los 27 empata La Felguera por medio de Fausti, en jugada que la defensa no puede salvar y en la que el portero estaba desplocado. A los 40, en dominio constante del Caudal, al intentar salvar la defensa una jugada de Pepito, éste marca el segundo. El último gol se produce a los 28 del segundo tiempo, en jugada también de Pepito, en la que recibe Fermín un pase, éste se lo devuelve a Pepito, quien entra sobre López y marca el último del encuentro.

SANTANDER-SESTAO (2—0)

SANTANDER.—Santander: Lobera; Campón, Barrenechea, Santín; Pardo, Maristany; Arsuaga, Santamaría II, Tarro, San Emeterio y Urdiales. Sestao: Edu; Llona, Jaime, Sertueba; Aránguiz, S. Martín; Uriarte, Llona I, Aguirre, Loroña y Beascochea. Arbitró Rey Martínez. Santamaría, a los 44, y en brillante jugada personal, logra el primer gol. En el segundo, el aburrimiento es la mayor característica, y a los 18, Tarro, de cabeza, remata un centro de Arsuaga y logra el segundo.

ZARAGOZA-LERIDA (1—0)

ZARAGOZA. — Lérida: Cascón; Modol, Jensana, Jarque; Gonzalvo, Ezquerda; Basora, Rivelles, Giménez, Moreno y Arocena.

Zaragoza: Lasheras; Torres, Alustiza, Bernard; Camelo, Villegas; Chaves, Estiragués, Gil II, Baila y Parés.

Arbitró, bien, Torres Rodríguez.

Pese a su cuadro de internacionales, el Lérida no pudo hacer nada por superar este encuentro. A los 15 minutos, Gil II marca el único gol de la tarde al cruzar un tiro raso a Gascón. En el segundo tiempo la presión zaragozana estuvo a punto de conseguir otros goles, siendo anulado uno por fuera de juego.

Reunión del Comité Olímpico Internacional

Estudia en Cortina d'Ampezzo los detalles de los Juegos de Invierno

Un representante del alcalde de Melbourne visita al alcalde y periodistas madrileños

CORTINA D'AMPEZZO, 23.—Se ha celebrado esta mañana la LI reunión del Comité Olímpico Internacional, con asistencia de 350 delegados con sus esposas.

El conde Paolo Thaon de Revel, presidente del Comité organizador, pronunció el discurso de apertura, señalando que no se debe confundir el deporte con el nacionalismo y la política. La sesión fué protocolaria, de modo que mañana es cuando los comités pasarán a ocuparse de los asuntos del día.

Habló después el presidente del Comité Olímpico Internacional, Avery Brundage, felicitando a los italianos por sus preparativos, que se pueden considerar como perfectos.

Mañana, a las nueve y media, se celebrará una segunda reunión.—(Alfil).

LA LLAMA OLIMPICA

VENECIA, 23.—La llama olímpica para los Juegos de Invierno de Cortina d'Ampezzo, que salió de Roma, ha llegado a esta ciudad. Esta noche se quedará la antorcha en Treviso. Fué encendida ayer en Roma durante una ceremonia celebrada en el Ayuntamiento.—(Alfil).

ACUSA A LA PRENSA

CORTINA D'AMPEZZO, 23.—La Prensa ha sido acusada hoy por primera vez, por sus «informes incorrectos y maliciosos», por el Comité organizador de los Juegos Olímpicos.

Nino Fresia, miembro del Jurado de patinaje de velocidad, ha publicado una nota en la que ataca los informes según los cuales el patinador ruso Eugenyi Grishin había salido antes de sonar el disparo de señal de partida, cuando superó ayer el «record» mundial de los quinientos metros.—(Alfil).

EL EQUIPO ESPAÑOL DE ESQUI

CORTINA D'AMPEZZO, 23.—El capitán del equipo español de esquí, José María Mata, después de visitar la pista de descenso, indicó que «es terrible», por lo que sus muchachos tendrán que recurrir al derrapazo si es que no quieren fracturarse los huesos.

Aun no han actuado los españoles en la pista de descenso por hallarse cerrada.

Ha sido elegido el equipo español que lo integraran: Luis Arias, Vilaubmat, Molne y Talens.—(Alfil).

INVITADOS PARA ASISTIR A MELBOURNE

MADRID, 23.—Esta tarde, el delegado del alcalde de Melbourne, Mr. Morawetz, ha visitado al alcalde de Madrid, conde de Mayalde, para invitarle a los Juegos Olímpicos. El señor Morawetz solicitó del conde de Mayalde que, al igual que han hecho los alcaldes de otras capitales de los países que lleva recorridos, firmase en una bandera olímpica de la que es portador. Así lo hizo el alcalde de Madrid, que agradeció la deferencia y las palabras de saludo del alcalde de Melbourne para el de Madrid.—(Alfil).

CON LOS PERIODISTAS

MADRID, 23.—Esta mañana, en un céntrico hotel, la Prensa deportiva madrileña fué recibida por Mr. Morawetz, representante del Comité de los Juegos Olímpicos de la Alcaldía de Melbourne, quien manifestó que era un enviado especial en misión cívica más que deportiva cerca de la Prensa y organizaciones deportivas de todo el mundo. Manifestó que «su visita obedecía al hecho de ponerse en contacto con las autoridades deportivas y la Prensa, para invitarles a asistir a Australia durante los Juegos Olímpicos y las finales de Copa Davis. Es la primera vez —dijo— que los Juegos Olímpicos se celebrarán en Melbourne; es un país distante, pero constituye una oportunidad de viajar. Como no hay bastantes hoteles —cosa que sucede en Madrid—, el alcalde de Melbourne, a quien represento, ha formado un Comité cívico para el alojamiento de los visitantes en casas particulares, y ya se tiene noticia de la existencia de 5.000 habitaciones, pero la Alcaldía reclama un total de 10.000. El precio de cada cama y desayuno diario será de 140 pesetas. El viaje en avión será de un costo aproximado a las 450 libras australianas. Los atletas estarán acondicionados en otras construcciones hechas ex profeso. Se calcula que asistirán unos 6.000, y estarán alojados en la llamada Ciudad Olímpica, situada a unos diez o doce kilómetros del centro de la ciudad de Melbourne. Se han hecho 600 construcciones de tres pisos, y cada habitación será capaz para dos atletas.

Los visitantes tendrá como gasto de comida —cada una— de unas cincuenta pesetas».

A continuación, los periodistas hicieron varias preguntas, que el señor Morawetz contestó así: «Los países inscritos para los Juegos Olímpicos son sesenta y seis. El precio de las localidades para las demostraciones deportivas oscilan desde las cincuenta a las trescientas pesetas, por exhibición. En el mes de junio estarán terminadas todas las instalaciones, de las que sobresale una piscina de líneas atrevidas, cuyo proyecto se debe a un matrimonio de arquitectos australianos. El clima es agradable para la época de las actuaciones deportivas, y se ha desmantelado por completo el gran Estadio del Cricket para construir una maravillosa pista de atletismo. Sin embargo, esperamos que el máximo de espectadores llegue a los 60.000, aunque en partidos de cricket hay un estadio capaz para 125.000 espectadores.—(Alfil).

El Calahorra regresó derrotado de Hernani (4-1)

Con mal pie inició su actuación nuestro Calahorra en esta fase de permanencia del grupo cuarto de Tercera División. Previo sorteo, correspondió enfrentarse al equipo de Hernani, flamante campeón guipuzcoano, que supo alzarse con la victoria en su campito de «Chinchilla». Y decimos campito, no tanto por su aspecto coquetón, cuanto sus dimensiones. Igual o más pequeño que el del Villafranca. Y de todos es sabido que nuestro equipo necesita terrenos amplios para desenvolverse. Los de Hernani saben de pe a pa todas las ventajas e inconvenientes que encierra aquel terreno y supieron mandar en el campo —aunque no toda la tarde—, más por esta causa que por una mayor potencialidad de equipo.

Parecerá un poco amplia la derrota que el domingo cosechó nuestro equipo en tierras guipuzcoanas, máxime si se la compara con actuaciones venideras del equipo de Hernani. Porque estamos plenamente convencidos de que fuera de su terreno perderán bastante potencialidad, y aun en el propio más de un equipo conseguirá puntuar. El domingo pudo hacerlo el Calahorra. Y eso supusimos cuando a los cinco minutos se había movido el marcador en favor de nuestros rojillos. Se produce el primer corner de la tarde en favor del Calahorra, y el saque de rincón lo convierte Parra, de buen cabezazo, en el primero y único tanto de su equipo. Sin embargo, dos minutos más tarde, un perfecto avance de las líneas guipuzcoanas es rematado desde fuera del área por Díaz, lejos del alcance de Emilio, que se estira un poco tarde. El empate tuvo la virtud de estimular a los jugadores locales, bien animados por su hinchada, mientras los nuestros se apagaban un poco. Los del Hernani, en racha de buen juego, dominaron en esta parte; y a los treinta y cinco minutos, Alquiza, que se ha corrido al centro, aprovecha un pase de la izquierda para tirar entre el portero y un defensa calahorrano, sin que ninguno acierte a impedir ese nuevo tanto local. Nos aproximamos al final de esta primera parte y el marcador parece que no va a sufrir nuevas modificaciones. Pero exactamente a los cuarenta y cuatro minutos, una salida en falso de Emilio a centro del volante izquierdo Anabitarte, la aprovecha Garín para disparar y conseguir el tercero.

La segunda mitad casi podemos decir que tuvo color calahorrano, pero en el ambiente flotaba la seguridad de que el Calahorra no conseguiría ni un solo gol. Se batían bien las líneas de atrás, mientras que los delanteros no acertaban a desmarcarse ni ensayaban el tiro a gol. Hubo un poquitín más orden en nuestras filas, pero al llegar a la delantera se fracasaba una y otra vez estrepitosamente.

A los treinta y seis minutos de esta segunda mitad, en un centro de Lorente, Emilio despeja de puño, tan en corto, que Lizaso no tiene más que empujar el balón para depositarlo en el fondo de la red. Tenemos anotados seis corners en favor de los propietarios del campito y siete a favor de nuestro equipo.

El arbitraje del señor Lucas, ayudado en las bandas por Arresa y Gárate, fué, sin duda alguna, el mejor que hemos presenciado esta temporada. Justo en sus apreciaciones, aplicando la ley de la ventaja en todo momento y siguiendo el juego de cerca, es muy difícil fracasar. ¡Cuánto tendrían que aprender los que nosotros sabemos!.

El Hernani, ya hemos dicho antes que, al menos por lo visto esta tarde, no es equipo que pueda dar mucha guerra en el grupo. Y su mejor elemento, Alquiza, seguramente durará muy poco en el equipo, pues es extraordinariamente bueno. El resto se batió con coraje, pero sin ningún tecnicismo.

El Calahorra fué una vez más el Calahorra de siempre. Unicamente habremos de hacer constar la desgraciada actuación de Emilio, uno de sus hombres más regulares en cuantas actuaciones ha intervenido, pero que ayer tuvo el santo de espaldas. También hemos de decir que de haber tenido una tarde normal, tampoco habría ganado el Calahorra, porque su delantera es nula. Confiamos en que Oscar, que ahora se hace cargo del equipo, sabrá imprimirle ese algo que falta y que nuestro Calahorra vuelva a situarse en los lugares de cabeza. Esperemos que esa recuperación comience el domingo en Pampiona, frente al recién ascendido Iruña.

Los equipos se alinearon así:

Hernani: Ugalde; Bastida, Cuesta, Zapiain; Iguarán, Anabitarte; Lorente, Díaz, Garín, Lizaso y Alquiza.

Calahorra: Emilio; Pirulo, Remón, Rafa; Blasco, Vallejo; Benito, Herrera, Parra, Paúl y Balduz.

HIPISMO

TRIUNFO DE GOYOAGA EN HANNOVER

HANNOVER, 23.—El ex-campeón mundial el español Francisco Goyoaga, sobre «Fahnenkoening», ha vencido en una prueba de saltos correspondiente al concurso hípico internacional, que se ha clausurado con esta prueba.

Goyoaga también consiguió un cuarto puesto en la prueba, montado sobre «Toscanella».

Los resultados fueron los siguientes:

1.—Goyoaga (España, sobre «Fahnenkoening», con cero faltas, 25'2 segundos, para un recorrido de 700 metros, con 14 obstáculos.

2.—Fritz Thieddemann. (Alemania), «Meteor», 0 faltas, 26 segundos.

3. — Capitán Bohufer (Suiza), «Gute», 0 faltas, 26'8 segundos.

4.—Goyoaga, sobre «Toscanella», 0 faltas, 26'8 segundos.

5.—Serventi (Italia), «Doly», 4 faltas, 28 segundos.

6.—Capitán Palm (Suecia), sobre «Lurifax».

Siete de los participantes, que eran en total 16, se clasificaron para dos desempates finales. Para el desempate final, los obstáculos se levantaron a 1'65 metros.

Se habían inscrito jinetes de cinco naciones: Alemania, con 4 caballos; Italia, con 3; Suiza, con 4; España, con 4, y Suecia, con 1. —(Alfil).

MAS DEPORTES EN LA PAGINA SIGUIENTE

Los partidos de Primera

(Viene de la página anterior)

Marcaida, situado junto al ángulo de la meta de Alonso, recibe de cabeza un centro de Arieta, deja pasar el balón a Gainza, quien, con mucha picardía, se agacha y vuelve a recoger Marcaida para rematar de cabeza en postura inverosímil, materialmente pegado al palo de la puerta y lograr el tercer tanto. Ha sido un gol de auténtica maestría, que se recibe con una ovación imponente.

ESPAÑOL-SEVILLA (2—1)

BARCELONA. —Alineaciones. Español: Domingo (Soler), Argilés, Catá, Faura; Parra, Casatmujana; Arcas, Oswaldo, Marcet, Ruiz y Mauri. Sevilla: Vera; Guillamón, Campanal, Valero, Ramoni, Pepín; Domenech, Arza, Loren, Pepillo y Pahuet. Arbitró Fombona, bien.

A los 16 minutos se lesionó Domingro en el hombro, siendo sustituído por Soler.

A los 24 minutos se lesiona Marcet y permuta con Arcas. Inmediatamente, un centro de Ruiz lo remata de cabeza Arcas, marcando el primer tanto. Dos minutos después, un disparo desde lejos de Marcet da lugar a un fallo enorme de Vera, que deja escapar el balón y vale el segundo tanto españolista. A los 40 minutos, un centro chut de Arza se cuela y vale al Sevilla su único gol.

CELTA-VALENCIA (2—0)

VIGO.—Celta: Padrón; Quinocho, Cantero, Otero; Artime, Villar; Dausi, Cerdá, Mauro, Azpeitia y Torres. Valencia: Timor; Mestre, Quincoces, Sócrates, Sendra, Puchades, Mañó, Padrón, Wilkes, Pasieguito y Segui. Arbitró discreto, Gardeazábal. El Celta, a los 18, inaugura el marcador. Lanza Dausi un corner el balón va hasta Torres que lo recoge con el pecho y desde cerca lo lleva a la red. El extremo queda conmocionado en la jugada y es retirado del terreno. A los 39, con ligero dominio céltico, viene el segundo gol; rápida jugada por el ala izquierda, escapa Torres y se adelanta unos metros con el balón. Burla la desesperada salida de Timor y le bate por segunda vez. El segundo tiempo continúa con iguales características, imponiéndose el Celta y a los diez, Padrón se lesiona por rotura de una vena, siendo retirado del campo.

MURCIA-HERCULES (3—1)

MURCIA. — Murcia: Caldentey, Ferrándiz, Bazaco, Roma; Valle, Mena, Magritas, Sará, Mengo, Gallardo y Pallarés. Hércules: Seba, Estenaga, Navarro, Santos; Alvarín, Ernesto; Belló, Xirau, Rodríguez, Rodri y Pitarch. Arbitró bien el señor Balcells. A los 16, Sará hace un gran pase a Pallarés y éste remata a placer, marcando el primer gol. Al minuto y medio del segundo, Sará sortea al defensa central y en jugada personalísima, muy inteligente, bate por bajo al portero. El público le ovaciona. A los cinco, corner contra el Hércules. Lanza muy bien Pallarés, y Mengo remata el tercero. A los 30, a las salida de un corner, el propio portero, al ir a blocar la pelota la introduce en la red.

LAS PALMAS-CORUÑA (5—0)

LAS PALMAS.—Alineaciones. Las Palmas: Pepín; Benefto, Beltrán, Marcial, Torres, Naranjo; Macario, Ricardo, Atienza, Alberto y Peña. Coruña: Lestón; Tomás, Rodolfo, Antelo; Zárate, Juananco; Pombo, Arsenio, Pahiño, Lechuga y Tino.

Arbitró el señor Arnal, que estuvo regular. A los seis minutos se obtuvo el primer gol de Las Palmas, marcado por Ricardo. A los 31 minutos se produjo el segundo gol, que es autor Alberto, a un magnífico servicio de Ricardo. Diez minutos más tarde se obtiene el tercer tanto de un gran tiro cruzado del delantero centro Atienza, y con él se llega al descanso. A los diez minutos de la segunda mitad se marca el cuarto tanto, del que también es autor Atienza. El quinto llega a los 30 minutos, por mediación, asimismo de Atienza, que aprovecha una confusión ante el marco coruñés.

El Recreación fué derrotado en Miranda (3-0)

Reaparecieron en el Mirandés Grijuela y Echarri

No fué muy feliz para el «Recre» la primera salida en esta fase de permanencia en la III División. En el Mirandés reaparecieron Grijuela y Echarri, con lo que aumentó la consistencia del equipo.

El partido fué muy bueno, puesto que se practicó un buen fútbol, pero nuestros «peques» adolecieron del defecto que más de una vez les hemos apuntado: el retraimiento en el tiro a puerta, pues en juego sabemos que hubo momentos en los que ejercieron verdadera presión sobre los propietarios del terreno.

El corresponsal de la «Hoja del Lunes» en Miranda dice en su crónica, entre otras cosas, lo siguiente:

«El Mirandés presiona desde el principio llegando con facilidad hasta la meta contraria, aunque sus delanteros no aciertan en el remate. El Recreación se defiende bien pero, a los 19 minutos, fruto del acoso local y en uno de los ataques de la vanguardia mirandesa, Saeta, desde fuera del área, lanza un tiro raso que bate al portero logroñés, marcando el primer tanto.

Con este gol, el Mirandés se crece y presiona fuerte. A los 29 minutos, Seni, sobre la marcha, de un chut raso, vuelve a marcar.

El Recreación, pese a este 2-0 adverso, no se entrega y hace bonitas jugadas en el centro del terreno, adoleciendo de falta de tiro a puerta.

Al iniciarse la segunda parte ataca con ímpetu el Recreación, pero la defensa mirandesa acierta a rechazar adecuadamente las acometidas del adversario. Núñez tiene pocas ocasiones de lucirse.

No hay novedades hasta los 35 minutos en que Seni, también de un chut raso, marca el tercer gol para el once de casa.

Con este resultado concluye el encuentro que nos ha presentado un Mirandés distinto al de otras tardes.

El Recreación está integrado por gente joven y batalladora. Se pasan bien el balón, pero no precisan en el tiro a gol.

Del equipo propio, destacaron Saeta y Seni. A Félix le va mejor el puesto de defensa que el de medio donde ha bajado su rendimiento.

Arbitró el guipuzcoano Osés muy bien, que alineó a los equipos de siguiente modo:

Recreación.— Heredia; Eguizabal, Heredia II, Paco; Juanito, Lafuente; Muñoz, Martínez, Río, Jacinto, Castellanos.

Mirandés.—Núñez; Echarri, Aranburu, Grijuela, Alvarez, Félix; Curiel, Saeta, Quique, Seni y Urbita.

Nosotros nada tenemos que añadir, como no sea la pena con que los segundos blanquirrojos riojanos regresaron por no haber marcado a pesar de lo bien que habían realizado un buen número de incursiones en el área defendida por Zaga mirandesa.

Santiago Bernabeu, condecorado por los periodistas

MADRID, 23.—Esta tarde a última hora, en los locales de la Asociación de la Prensa de Madrid, el presidente de la misma, donManuel Aznar, impuso la insignia de oro y brillantes de la misma al presidente del Real Madrid, don Santiago Bernabeu, haciéndole además entrega de un artístico pergamino. El señor Bernabeu contestó con palabras de agradecimiento por el obsequio de que era objeto. Asistieron al acto el secretariode la Asociación, don Francisco Casares, y varios miembros de la directiva, así como los señores Saporta y Méndez Vigo, directivos del Real Madrid.—(Efe).

QUINIELA SOBERANO

Relación de los boletos acertantes y premiados en la quiniela correspondiente al viernes 13 de enero de 1956

1.º UNA MOTO LAMBRETTA: D. Senador Ravon. — Quijicedo (Burgos).

2.º UN FRIGORIFICO EDESA: D.ª Conchita Mayoral de la F., Madrid, 5, Burgos.

3.º UN VIAJE A PARIS, DOS PERSONAS, CON VIAJES MELIA: D.ª Marta García Vélez, Víctor Chavarri, 9, Oviedo.

4.º UNA PULSERA DE ORO, DE VILLANUEVA Y LAISECA: D.ª Lourdes Fabregat, Comercio, 3, Tortosa (Tarragona).

5.º UNA ESCOPETA UGARTECHEA: D. Virgilio Canto Lorente, Pintor Ferrandis, 26, Valencia.

6.º UNA RADIO CON PICK-UP PHILIPS: D.ª Flory I. de Saez, Travesía Marino, 8, Pontevedra.

7.º UN MUEBLE BAR ALFA: D. E Martín, Escosura núm. 21, Madrid.

Y las *10.000 pesetas* a repartir en partes iguales entre:

ALMERIA: D. Alfonso Magan.— BADAJOZ: D. Federico Pineda — BARCELONA: D.ª M.ª Dolores M. Jurado. — BILBAO: D.ª Manuela Aguirrebeitia; D. Elías Moxo Alcedo; D. Ramón Rodríguez, D. Belisario Moqueda; D. Luis Diago Sota, Erandio. — BURGOS: D. B. Sáinz. — CACERES: D. Luis Manuel Romano; D. Javier Maestre, Malpartida. — CADIZ: D. Mario García, Jerez de la Frontera. — CUENCA: D. Juan Sanz Castro, Huete. — HUELVA: D. Juan Arangon Domínguez; Don Salvador Moreno. — HUESCA: D.ª Maruja Garín Santafe. — JAEN: D. Luis Ortiz, Baños de la Encina; Don Francisco Yera Jurado, Los Escudos. — LA CORUÑA: Don Raúl Luaces. — LEON: D. Fernando Martín; D. Primitivo Otero Irazoqui. — MADRID: D.ª Pilar Rodríguez; D. Adolfo Bricio; D. Félix Martínez; D.ª Caridad Bravo, D. Jose María Soldevilla; D.ª María Paz de las Casas; D.ª Pilar González, D.ª María del Pozo; D. Estanislao Fernandez; Don J. M. Muñoz Salvadores; Don J. Luis Fernandez; D. Ernesto Camacho Martínez; D. José Pérez Nadal, D. José Manuel Acal Insúa; D. Carlos Moreno Blo. — MURCIA: D. Manuel Jiménez Rubio. Espinardo. — OVIEDO: D Liborio Ramos Soler; D.ª Maruja Avello, Pravia; Srta. Carmencita García, Sauce. PALENCIA: D. José Luis Pérez. — PALMA DE MALLORCA D.ª Juana Ripoll. — PONTEVEDRA: D. Manuel Janeiro Blanco, y D. José Norio Fornos, Vigo; D.ª Lourdes Marcore, Lalín. SAN SEBASTIAN: D. Enrique Martínez; D. Gabriel Cabañas; D.ª Juliana Vicora; D.ª Mary Sol Roldán, Hernani; Don Modesto Rodríguez Palmeros, Tolosa; D.ª María Socorro Razgum, Pasajes de San Pedro; D.ª Pilar Suinaga, Vergara.—SEGOVIA: D. Francisco Rincon Lopez; don Eduardo Varas, San Rafael. — SORIA: D. Manuel Escamilla. — TARRAGONA: D. Ramón Subirets, Masio Basáis; D.ª M.ª Teresa Viscarri, Tortosa. — TERUEL: D. Manuel Benedicto; don Alberto Salvador Vidal. — VALENCIA: Don Virgilio Cantó Lorente; D. Victoriano Villanueva. VALLADOLID: D. Luis Herrero. — ZARAGOZA: D.ª Josefina Tibos; Don Daniel Rojo Pérez; D. José A. Berenguer; D. Ricardo Chicapar.

A pesetas 151'50 cada uno.

Quiniela ganadora correspondiente al viernes 20 de enero de 1956:

1.º MOTO - 2.º RADIO - 3.º BAR - 4.º VIAJE - 5.º ESCOPETA - 6.º NEVERA 7.º PULSERA

GONZALEZ BYASS

TEATRO **Bretón** TEATRO **Moderno**
PANTALLA PANORAMICA

Bretón	Moderno
Desde las cinco	Desde las cinco
¡Programa doble!	*¡Programa doble!*
T. MENORES	A. MAYORES
Butaca de patio, 3 Ptas.	**Butaca de patio, 5 Ptas.**
Butaca de primer piso, 2	**Butaca primer piso, 3**
General, 1'50 Ptas.	**General, 2 Ptas.**
1.—El emocionante film	1.—¡Sensacional éxito!
La guerra de los mundos	**Amenaza en la Kasbah**
(En tecnicolor) *Ann Robinson y Gene Barry*	*Con George RAFT y Gianna CANALE* (Un misterioso suceso de la postguerra que tuvo intrigado al mundo).
2.—La colosal película	2.—¡Emocionante! ¡Sorprendente! ¡Unica!
El caballero sin ley	**El desterrado de las islas**
Raf Valione y Silvana Pampanini	*Con George Raft Trevor Howard*
¡HOY! ULTIMO DIA	*Salón perfumado por Torino*

OLYMPIA

HOY, sesión continua desde las CINCO
SORPRENDENTE REGALO PARA EL PUBLICO
Localidad única, UNA pesetita
EL MARAVILLOSO PROGRAMA DOBLE
TOLERADO MENORES
1.—La gran película en pleno éxito
Las dos hermanitas
Con la interpretación prodigiosa, inconmensurable de las dos niñas *Marie France* y *Josette Arno*
2.—ULTIMO DIA de la gran zarzuela española
Doña Francisquita
Por *Mirtha LEGRAND* y *Armando CALVO* y la colaboración de *Antonio CASAL*
Salón perfumado por TORINO
PANTALLA GIGANTE
OLYMPIA SIEMPRE LOS MEJORES PROGRAMAS

DEPORTES

ESQUI

RICARDO OSES, CAMPEON DE FONDO

El pasado domingo se efectuó a las pistas de Piqueras la anunciada excursión de esquí con una numerosa participación de aficionados.

El día no pudo ser más agradable, ya que desde las primeras horas lució un sol espléndido y la temperatura fué verdaderamente primaveral.

La prueba de fondo se realizó sobre un circuito tal vez algo fuerte, participando 16 corredores.

Se proclamó campeón Ricardo Osés, con un tiempo de una hora, siete minutos y dos segundos. En segundo lugar, Jesús Martínez Corbalán; tercero, Agustín Ortiz; cuarto, Francisco González; quinto, Alvaro Martín, y sexto, José María Viguera.

Ricardo Osés realizó el recorrido de una forma verdaderamente impresionante, atacando desde el principio de un modo que no había medio de resistir. Jesús Martínez Corbalán, aunque a distancia, le siguió en méritos, por lo que con justicia obtuvo el título de subcampeón.

Hubo algunas retiradas, unos por avería en los esquíes y otros por falta de entrenamiento, pero en general se luchó con excelente espíritu deportivo.

Cinema Diana
PANTALLA PANORAMICA
HOY, desde las CINCO
¡Programa doble!
Butaca de patio, 5 Ptas.
Segundo piso, 3 Ptas.
1.—Grandioso éxito de la belleza de Rita Hayworth, en technicolor
La bella del Pacífico
Rita HAYWORTH y José FERRER
2.—El gran film español
Zalacaín el aventurero
Virgilio *TEIXEIRA* y *Elena ESPEJO*
(Autorizadas para mayores)
Salón perfumado por Torino

En Italia siguen atentando contra los árbitros de fútbol

Uruguay venció a Paraguay en el campeonato sudamericano

NAPOLES.—Al terminar el partido de fútbol en ésta, primero que jugaba en su campo el Nápoles desde el celebrado el 6 de noviembre en que 80 personas tuvieron que ser hospitalizadas, se han vuelto a producir disturbios y han resultado heridos varios espectadores y policías. Se calcula que 20 personas, entre ellas seis policías, han resultado con lesiones. La Policía tuvo que emplear las mangas de agua para contener a los enfurecidos aficionados que protestaban contra el árbitro, que había pitado un penalty en el último minuto contra el Nápoles y expulsado al jugador local Comischi.

Los hinchas comenzaron a arrojar botellas, almohadillas y asientos de madera rotos contra el árbitro, mientras la Policía luchaba para contenerlos. Cuando la Policía sacó las mangas de riego, los espectadores se apresuraron a buscar las salidas y con la confusión aumentó el número de heridos.

Como el día 6 de noviembre, los aficionados querían matar al árbitro. Comischi, jugador del Nápoles, protestó por el penalty por entender que la falta se había cometido después de offside del Internacional, que ganó el partido por 2-0.—(Alfil).

URUGUAY-PARAGUAY (4-2)

MONTEVIDEO. — Uruguay ha vencido al Paraguay por cuatro goles a dos en el primer partido del campeonato sudamericano de fútbol, ante 50.000 espectadores, en el Estadio Centenario de esta capital.

El primer tiempo terminó con la ventaja de 3 tantos a 0 a favor de los uruguayos.—(Alfil).

PELOTA

García Ariño elimina a Ogueta (22-15)

Claro triunfo de Del Val en Francia sobre Lasague

La barcelonesa Peña «Los Quijotes» homenajeará al de Hervías el día 26

En la eliminatoria del campeonato nacional manomanista ventilada el domingo en el Frontón Astelena, de Eibar, resultó vencedor García Ariño I, eliminando al alavés Ogueta por el claro tanteo de 22-15. El vizcaíno, con más serenidad, supo imponerse al potente "ciclón" alavés, que, según las referencias, tuvo de todo: momentos de acierto, fallos y nerviosismo.

García Ariño queda clasificado para disputar el día 5 del mes próximo a Echave X la permanencia en la competición.

A continuación, Acarregui y Echave X triunfaron sobre Chicuri y Gallastegui I por 22-19.

Finalmente, Echave IX y Galarreta derrotaron a G.-Ariño II y Azpiri por 16-8.

DEL VAL TRIUNFO EN FRANCIA

En Bayona se celebró el domingo un homenaje al señor Ibarnegaray, presidente de honor de la Federación Internacional. Asistió, especialmente invitado, nuestro paisano Moisés Moreno del Val, campeón del mundo de aficionados. Los actos resultaron brillantísimos, siendo Del Val portador de un cariñoso saludo de la Federación Riojana al homenajeado.

Entre los diversos actos, se celebró un encuentro de pelota en el que Del Val volvió a medirse con Lasague, finalista en Montevideo. Esta vez, sin el "handicap" del pelotazo en la nariz que involuntariamente le atizó este jugador galo en la citada capital del Uruguay, Del Val le superó rotundamente, dejándole en 5 tantos para 22. Al de Hervías correspondió el primer saque, consiguiendo con esta jugada numerosos tantos. En el partido se emplearon pelotas españolas y francesas.

DEL VAL, A BARCELONA

Apenas sin un momento de bien ganado descanso, el bravo "Moi" emprenderá hoy, martes, viaje a Barcelona, en compañía de don Antonio Díaz de Greñu, secretario de la Riojana y particular amigo nuestro.

Del objeto de la marcha ya hemos informado a nuestros lectores con anterioridad.

"Los Quijotes", peña catalanísima, en colaboración con la Federación Catalana de Pelota, ha preparado un simpático homenaje hacia nuestro campeón del mundo, no por el hecho de la conquista de un título mundial, aun siendo meritísimo, sino por el ejemplo de bravura y pundonor que le precedieron cuando Del Val, pensando sólo en su Patria, se sobrepuso al dolor de la tremenda lesión y tuvo los arrestos suficientes para acabar la pelea victorioso.

La Peña "Los Quijotes" impondrá a Del Val el "Quijote de Oro", nombrándole, además, Caballero de Honor de la Sociedad. La Federación Catalana, unida a la Riojana y a la Rioja por entrañables lazos deportivos, no ha querido permanecer aparte y se adhiere a los actos con entusiasmo, habiendo confeccionado un artístico banderín con el que obsequiará a la Federación Riojana.

El homenaje tendrá lugar el 26, día de la Liberación de Barcelona. Ese día, por la mañana, se celebrará un partido de pelota con la intervención de Del Val, y por la noche, el banquete, en el que al campeón del mundo de pelota se le hará objeto por la Peña de las distinciones ya expuestas.

A la Peña "Los Quijotes", el más cálido aplauso por su gesto patriótico al premiar así un acto deportivo de nuestro campeón, que tan alto supo poner el nombre y pabellón hispanos en tierras americanas, y que hacemos extensivo a la Federación Catalana de Pelota.

CONTRACANCHA

Los deportes del Frente de Juventudes

PROXIMOS CAMPEONATOS NACIONALES EN GUADALAJARA

En marcha las competiciones nacionales deportivas del Frente de Juventudes, en el próximo febrero se inician con las de baloncesto y balonmano.

En baloncesto, la representación riojana acudirá a Guadalajara, donde, durante los días 11 y 12 de febrero, luchará contra otros equipos y de donde saldrá uno de los finalistas del campeonato nacional.

Para integrar el equipo han sido preseleciconados los siguientes jugadores: Jaime Corcuera, Cipriano Gómez, Roberto Bernabeu, José Marín, Nicolás Grijalba, Aramayo, Gamarra, Unceta, Garrido y Andrés Bellojín.

Todos estos jugadores deberán presentarse en la Delegación Provincial del Frente de Juventudes mañana, miércoles, a las siete de la tarde, donde recibirán instrucciones.

Salvador Fábregas ganó la prueba final del «Rally de Montecarlo»

MONTECARLO. — El español Salvador Fábregas Bas, con su compañero Ciro Basadona ha ganado hoy la prueba final de carretera disputada por los participantes en el rally de Montecarlo.

En su «Mercedes Benz» sortearon obstáculos difíles, cubriendo el recorido de 320 metros en un minuto exacto. Los cohes tenían que dar vueltas a gran velocidad alrededor de bolos dispuestos en forma de ese sin derribarlos.

En segundo lugar se clasificaron los monegascos Louis Chiron y Gino Longo (número 32), en un minuto, 1'3 segundos.

Se colocaron seguidamente:

3.—Willen Tak (Holanda), 1-2-3 segundos.

4.—Jean Vilreon (Francia), 1-4-3.

5.—Becker (Alemania), 1-4-4.

El décimo se clasificó Gerardo Andrés (España), 1-7).—(Alfil).

CALIFICACION MORAL DE LOS ESPECTACULOS

CINE

La guerra de los mundos (3). El caballero sin ley (3). El desterrado de las islas (3 R). Zalacaín el aventurero (3). El caballero negro (3). Tarzán y la cazadora (1). El signo de Venus (3). Salomé (3). No quiero decirse adiós (3). Doña Francisquita (2).

Los números que figuran entre paréntesis a continuación de cada título, expresan la calificación moral dada por la Oficina Calificadora de Espectáculos. 1.—Todos, incluso niños. 1-R.—Infantil con reparos. 2.—Jóvenes. 3.—Mayores. 3-R.—Mayores con reparos. 4.—Gravemente peligrosa.

Hoy se habla de...

Diego Ochagavía y de los Amigos de los Castillos

Toda persona que dedica su vida al servicio de una idea, es digna de encomio. Cuando esa idea es la patria chica, la tierra que le vió nacer, más todavía. Don Diego Ochagavía está legado a Logroño, a la Rioja, por sus afectos diarios, por su entrega y su sacrificio hasta el punto de que los riojanos están en deuda con él; una deuda que no puede pagarse sino con mucho afecto.

Cuando llegué por primera vez a Logroño, me llamó la atención que en todas las misiones de letras y de artes de la tierra, ocupara su nombre el lugar primordial. Ahora no me extraña. Después de conocerle y de llamarle mi amigo, he podido comprender muchas cosas.

Hoy he tenido que venir a charlar con Diego Ochagavía de la Sociedad de Amigos de los Castillos, que acaba de ver la luz en Logroño. Lo que ha apuntado su sensibilidad podrá herir sus sentimientos de modestia, pero es la verdad y ahí queda.

—¿Quiénes forman la Asociación de Amigos de los Castillos?

—Las personas más destacadas en todas las artes y de más nobles ambiciones en este campo.

—¿Qué puesto ocupa?

—El señor gobernador tuvo la amabilidad de proponerme para presidente.

—¿Carácter de la asociación?

—Es una sociedad privada con protección oficial.

—¿Qué pretende?

—Mantener los castillos de España, muestras de un pasado glorioso y de una época trascendental.

—¿Mucha labor?

—No; en un principio por falta de medios.

—¿Y luego?

—Mucha. Esta es labor de muchos años.

—¿Se ha hecho algo ya?

—La asociación ha comenzado a reconstruir por La Mancha y Toledo.

—¿Muchos castillos riojanos?

—Muchos, debido a la gran trascendencia de la región en la Historia, hasta el punto de que la de España fué como fué porque lo quiso la Rioja.

—¿Alguno?

—Clavijo, del que aún se conserva un lienzo del muro.

—¿Más?

—Arnedo, que defendió el valle y fué arabe, castellano y navarro. Puerta de la Rioja sobre el Cidacos. San Vicente de la Sonsierra, avanzada de Navarra. Cornago, del que aún resta bastante.

—¿Y...?

—Y otros de los que no quedan ni cimientos, como el de Viguera, que fué punta de vanguardia en la batalla de Clavijo; el de Nalda, que se conservó hasta el siglo XIX y donde vivieron los señores de Cameros, amén de guardar los documentos de la casa de Lara.

—¿Restan más?

—Ya lo creo. Los de Sajazarra. Cuzcurrita, Torremontalvo y otros del siglo XV en adelante.

—¿Aunque la labor de ahora sea pequeña, en qué va a consistir?

—En una mera información.

—¿Hay algo escrito sobre ello?

—Hace 5 ó 6 años, el Instituto de Estudios Riojanos editó «Castillos de la Rioja», de Goicoechea.

—¿Con éxito?

—Se agotó.

—¿Se prepara algo?

—Efectivamente. Quedaron algunas omisiones que, una vez completadas, nos darán un buen trabajo para presentar a la sociedad en Madrid.

—¿Qué plan le parecería oportuno para hacer una realidad su intento?

—Que el ministro de la Gobernación diera a las Diputaciones medios para comprar. Y que luego reconstruyera Regiones Devastadas.

—¿Y es útil esta labor?

—Aunque a alguien le pudiera parecer inútil, la verdad es que los castillos enseñan y evocan momentos de gloria. Y además influyen en el alma de la región.

—¿Ahora, don Diego, dejando el tema oficial, en qué trabaja en estos momentos?

—En una historia textil de la Rioja.

—¿Extensión de la obra?

—Un tomo de más de 500 páginas.

—¿Algún dato?

—Incluyo una relación exhaustiva de todos los pueblos de la Rioja. He encontrado unas ordenanzas de la mesta, fechadas en 1551, referente a las villas de Ausejo, Alcanadre, Ocón y su tierra.

No puedo obtener más información. Todavía a la hora de las despedidas volvemos a hablar de su futura obra, que ha de ser como todo lo que escribe Diego Ochagavía. Cuidadoso estudio y gran belleza. Dos cualidades que consagran para la posteridad. Y de las que tienen mucho que aprender algunos escritores de ahora. El maestro nos ha dado en este caso una lección de cómo se debe trabajar.

PEDRO DE MIRANDA

Cartelera para hoy

AVENIDA
Continua desde las cinco
Precio: 6 pesetas
Ultimas proyecciones en pleno éxito de
El caballero negro
— En technicolor —
Con *Alan Ladd* y *Patricia Medina*
2.—La sensacional aventura
Tarzán y la cazadora
Con *Johnny Weismuller* y *Brenda Joyce*
(Toleradas menores)

RIALTO
Continua desde las cinco
Ultimo pase aprox., a las 11
Precio: 6 pesetas
Ultimo día en pleno éxito de
El Signo de Venus
Con *Sofía Loren* y *Vittorio de Sica*
De complemento, el cortometraje de dibujos animados:
LA DIOSA TRAGONA
(Autorizadas mayores)
Exclusiva de este Salón

FRONTON
Continua desde las cinco
Butaca de patio, 3 Ptas.
Palco, 2 Ptas.
Ultimo día de la espectacular superproducción
SALOME
— En technicolor —
Con *Stewart Granger* y *Rita Hayworth*
2.—El inolvidable film
NO QUIERO DECIRTE ADIOS
Con *Dana Andrews* y *Dorothy Mc. Guire*
(Autorizadas mayores)
Salón perfumado por MERVI

¡Un diluvio de premios!

LE OFRECE **OL-RAIT**

Los premios OL-RAIT son... el «muchas gracias» del simpático marinerito a sus amigas las amas de casa.

Envíe el lado en que figura el marinerito de cualquier envase **OL-RAIT**, con su dirección en el dorso, a «Vacaciones gratis con OL-RAIT», calle de Consejo de Ciento, 443, Barcelona. Entre los cupones recibidos se sortearán trimestralmente, ante notario, cuatro premios consistentes en:

Viaje y estancia durante ocho días para dos personas en el lugar de España y época que los agraciados elijan dentro del año 1956.

Los cupones no premiados en un sorteo probarán suerte en los siguientes. Cada consumidor puede mandar cuantos cupones desee. Cada uno de ellos representa la oportunidad de gozar de unas **Vacaciones gratis con OL-RAIT.**

Además, en un alto porcentaje de cajitas **OL-RAIT** -buñuelos y mayonesa- se han incluído vales de hasta mil pesetas, que pueden canjearse en los mismos establecimientos en que se hayan adquirido las cajitas premiadas. **OL-RAIT** le ofrece calidad, dinero efectivo... y unas vacaciones dichosas DONDE Y CUANDO VD. QUIERA.
¡¡BUENA SUERTE!!

Los productos **OL-RAIT** -buñuelos y mayonesa- poseen una calidad maravillosa: Nutritivos, económicos, deliciosos, de sencilla y rápida preparación y elaborados con substancias naturales y puras, son los mejores amigos de su hogar... y de su economía.

Pruébelos y dirá como el marinerito OL-RAIT ¡Son estupendos!

Dentro del presente mes se efectuará el primer sorteo de VACACIONES GRATIS CON OL-RAIT. Se dará cuenta por Prensa y se informará directamente a los agraciados. Todavía está usted a tiempo de tomar parte en este primer sorteo. ¡Mande hoy mismo sus marineritos!.

Los EE. UU. hacen hoy otro esfuerzo...

(Viene de primera página)

las zonas carolianas cedidas a la URSS después de la guerra.

Integran la delegación soviética, en unión del repetido Pervujin, el viceministro de Asuntos Exteriores, Andrei Gromyko; el presidente del Soviet Supremo, Bolkof, y el mariscal Vassilieski.—(Efe.)

PRISIONEROS FRANCESES EN RUSIA

PARIS, 23.— Las autoridades soviéticas han prometido indagar el paradero de cuatrocientos prisioneros de guerra franceses que se cree están aún en la URSS. Todos ellos eran ciudadanos de Alsacia y Lorena y figuraban alistados en el Ejército alemán durante la guerra mundial.—(Efe)

PODERES TOTALES O DIMITE EL GOBERNADOR DE CHIPRE

LONDRES, 23.— El mariscal de campo, sir John Harding, ha pedido al primer ministro, Anthony Eden, que le conceda «poderes totales» como gobernador de Chipre, o que acepte su dimisión, según revela el «Daily Express».

Harding vino a Inglaterra desde Chipre por vía aérea hace algunos días, por propia iniciativa, para celebrar conversaciones con Eden con el ministro de Asuntos Exteriores, Selwyn Lloyd, y con otros altos funcionarios del Gobierno. Anoche visitó al primer ministro durante 45 minutos, en el 10 de de Downing Street, para poner en claro su posición antes de que Eden salga mañana noche para Washington, con objeto de entrevistarse con el presidente Eisenhower. El mariscal Harding saldrá también mañana para Nicosia.—(Efe)

¿FUE CHOUE PROVOCADO?

VIENA, 23.—El Gobierno comunista húngaro publica un breve comunicado sobre el incidente aéreo del sábado en que chocaron sobre territorio austríaco y se estrellaron en él dos cazas «Mig» de la Aviación Magyar.

Según Radio Budapest, el comunicado dice que dos aviones a reacción tuvieron una colisión a 4.800 metros de altura sobre la zona Gyoer-Kaposvar-Lago Fertoe, y que los dos se estrellaron en territorio austríaco, a unos 750 metros de la frontera húngara.

Sin embargo, un funcionario austríaco de la provincia del Burgenland afirma que uno de los aviones iba pilotado por un ruso y que chocó voluntariamente con el otro para impedirle escapar a Occidente, después de haber disparado contra él sin lograr derribarlo. El piloto ruso se salvó en paracaídas, pero el húngaro cayó con su aparato y pereció. (Efe)

UNIVERSITARIO:
Tan importante como estudiar es tener la tranquilidad suficiente para lograr el máximo aprovechamiento. El infortunio familiar por fallecimiento del cabeza de familia o por crisis en la economía familiar, merman esa tranquilidad. El Seguro Escolar te protege.

Dos inventos japoneses

AZUCAR A BASE DE MADERA Y TEJIDO CON ACEITE DE RICINO, CARBON Y PETROLEO

TOKIO, 23. — Los hombres de ciencia japoneses han descubierto la forma de fabricar azúcar a base de madera y un tejido que rivalizará con el nylón, hecho a base de aceite de ricino, carbón y petróleo.

El Laboratorio Noguchi —dice el diario «Ashia Chimbum»— ha producido en Tokio azúcar de uva, y el profesor Sasaki, de la Universidad de Kiusu, ha descubierto un procedimiento para fabricar el nuevo tejido, que parece ofrece ventajas sobre el nylón.—(Efe).

Se puebla la Antártida

LONDRES, 23. — La Antártida cuenta ahora con la mayor población de su historia. Tiene más de dos mil habitantes, pertenecientes a una docena de naciones, que tratan de aprovechar el breve verano para ampliar sus bases y llevar a cabo nuevas operaciones internacionales combinadas.

El total de bases asciende a 33, que cuentan en la mayor parte de los casos con observatorios geofísicos.—(Efe).

EL TIEMPO

MADRID, 23.—Información general. Se ha mantenido el cielo cubierto durante el día en Galicia, Cantábrico, Duero, Extremadura y Centro, y parcialmente nuboso en Cataluña y Levante, habiéndose registrado lloviznas o lluvias en diversos puntos de las regiones señaladas. En Andalucía y Marruecos se mantuvo el cielo poco nuboso.

Tiempo probable.—Continuará el cielo muy nuboso en la mitad septentrional de la Península, con precipitaciones intermitentes, generalmente débiles. Sin cambios notables en el Sur, Cataluña, Levante y Marruecos.

Temperaturas de Madrid.—Máxima, de 7 grados, a las 15 horas, y mínima, de 3'3, a las 7.

Temperaturas extremas de España: Máxima, de 19 grados, en Málaga, y mínima, de 5 bajo cero, en Teruel.

A los 87 años, muere Musolino, famoso bandolero italiano

REGGIO (Calabria), 23.—Giuseppe Musolino, que fué uno de los bandoleros italianos más famosos de todos los tiempos, ha fallecido hoy de un ataque al corazón en un asilo de alienados, a los 87 años. Musolino cumplía 36 años de presidio, pero en 1946 fué traído al asilo al mostrar indicios de perturbación mental. Ultimamente se figuraba ser un «rey» de verdad, propietario de palacios, castillos y buques de guerra.

Giuseppe Musolino y su banda tuvieron aterrorizada Calabria en los primeros años del siglo.—(Efe).

Catástrofe ferroviaria en Estados Unidos

30 muertos y más de un centenar de heridos

Marinos norteamericanos salvan en Valencia de un incendio a cinco niños y a una sirvienta

LOS ANGELES (urgente), 23.—Dos coches de un tren de viajeros de Santa Fe han descarrilado, poco después de salir el convoy de la estación (Union Station). Según un informe de la Policía, no confirmado, hay 88 muertos y 118 heridos, según los primeros informes recibidos del lugar del accidente.

Han sido enviadas todas las ambulancias disponibles, así como gran número de autobuses, para trasladar a los heridos. También han salido para dicho punto equipos de bomberos para ayudar al salvamento de las personas que se encuentran atrapadas entre los restos de los vagones destrozados. —(Efe).

INVESTIGA EL F. B. I.

LOS ANGELES, 23.—El FBI ha iniciado una investigación sobre el lugar del accidente ferroviario, pero se ha negado a dar ninguna explicación.

Se atribuye la causa del descarrilamiento «a haber sido tomada una curva a velocidad indebida», dicen en Santa Fe.—(Efe).

SON 30 LOS MUERTOS

LOS ANGELES, 23.—El jefe de la Policía informa que 30 personas han resultado muertas y, por lo menos, 140 heridas, muchas de ellas graves, en el accidente ferroviario. Un recuento de cadáveres hecho por corresponsales de la United Preses, en el lugar de la tragedia, da un total de 31 muertos. El primer informe de la Policía, que daba 88 muertos, se debe a una confesión natural en los primeros momentos de la catástrofe, ya que muchos de los cadáveres sufren tales mutilaciones que se ven trozos de cuerpos esparcidos a lo largo de las vías. Incluso varias piernas y brazos han quedado en pedazos, complicando el recuento de cadáveres. El informe policial dice: «Se ve solamente un montón de piernas y brazos».

Oficialmente se señala que la causa de la tragedia ha sido la «excesiva velocidad en la curva». —(Efe).

DOBLE VELOCIDAD DE LA DEBIDA

LOS ANGELES, 23.—El tren con dirección a San Diego, que se estrelló hoy, a consecuencia de cuyo accidente murieron 30 personas, marchaba a 112 kilómetros por hora en el momento de descarrilar en una curva, donde la seguridad mandaba que la velocidad fuera de unos 64 kilómetros por hora, según ha informado el jefe de maquinistas de Santa Fe, W. L. Huener.—(Efe).

AUXILIO A LOS HERIDOS

LOS ANGELES, 23.—El hospital de la calle Georgia ha recibido a 120 personas heridas en el accidente ferroviario. Los heridos han llegado en ambulancias, coches de la Policía, taxis y automóviles particulares.

Todos los médicos adscritos al servicio de urgencia del hospital han sido llamados inmediatamente después de la orden de alerta dada por la Policía. La Cruz Roja informa que ha enviado al hospital 100 pintas de sangre. (La pinta equivale a un octavo de galón). —(Efe).

HEROICO GESTO DE CINCO MARINOS NORTEAMERICANOS

VALENCIA, 23.—En las primeras de la pasada madrugada se declaró un incendio en los Almacenes Gay, situados en la calle de Calvo Sotelo. Unos diez o doce marinos norteamericanos, pertenecientes a la dotación del crucero «Newsport News», que pasaban por allí en aquel momento, acordonaron rápidamente el edificio para impedir desgracias personales, y al ver las llamas y que dentro del inmueble había niños, se lanzaron a él y salvaron a los pequeños hermanos Alfonso Roig, de 5 años; Juan José, de 7; Fernando, de 9; Vicente, de 12 y Amparo, de 15, así como a la sirvienta Amparo Amparo Tarin, de 20.

Además de su actuación, lograron que los bomberos pudieran trabajar libremente, y una vez extinguido el fuego, los marinos norteamericanos desaparecieron sin que hubiera sido posible agradecerles su gesto, que ha sido muy elogiado por toda la población. En vista de ello, el alcalde se ha dirigido al capitán del crucero en solicitud de estos nombres, a fin de darles públicamente las gracias. El capitán del barco, por su parte, ha invitado a los pequeños a bordo del crucero. El incendio parece que se debió a un cortocircuito y se desconocen todavía los daños ocasionados.

CUATRO VICTIMAS DEL DEBER

COLONIA (Alemania), 23.—Cuatro miembros de un equipo de operarios, encargado de quitar los detonantes a las bombas, han resultado muertos al hacer explosión una bomba de la segunda guerra mundial que trataban de desmontar.

El accidente ha tenido lugar en Knapsack.—(Efe).

CRIMINAL EN LA CARRETERA

OVIEDO, 23.—En Colloto chocaron un camión y un turismo, conducido por Francisco Cabal. A consecuencia del encontronazo volcó el turismo, y Francisco resultó con graves heridas. Fué necesario amputarle un brazo. El conductor del camión se dió a la fuga, realizándose pesquisas para su detención.

Peregrinación nacional a Roma

MADRID. — Para asistir al acto de adhesión mundial al Santo Padre, con ocasión de cumplir su 80 aniversario, la Junta Nacional Española de Peregrinaciones organiza una peregrinación nacional a Roma, que visitará también Génova, Pisa, Asís y Florencia.

Los peregrinos saldrán de San Sebastián y Barcelona el día 27 de febrero, para regresar el 8 de marzo.

Las inscripciones se reciben en las oficinas de dicha Junta Nacional, calle Mayor, 5, y Avenida de José Antonio, 34, Madrid.

Crónica financiera de la semana

Nuevamente la pasada semana bursatil se ha dividido en dos partes por lo que a la tónica se refiere. Comenzó saliendo abundantes masas de papel que orientaron los cambios, en su mayor parte, hacia un ambiente de reajustes de cuantía considerable y no varió la situación hasta el final del miércoles, en cuyo momento comenzó un suave predominio de la demanda, que después, ya el jueves, se traduciría en una clara presión del dinero, que terminó lanzando de nuevo las cotizaciones hacia el alza, recuperando casi todos los valores en las dos últimas jornadas las pérdidas experimentadas al principio. No han sido pocos, incluso, los que merced a estas revalorizaciones de última hora han conseguido mejorar su precedente y terminar la semana con ganancia.

La irregularidad que viene manifestando el mercado desde que empezó el nuevo año, es consecuencia, posiblemente, de la altura alcanzada por los cambios, que, naturalmente, invita a la realización de beneficios. Mas como sigue existiendo abundante dinero para la inversión, en cuanto los cambios declinan con exceso, aparece la reacción que los eleva de nuevo. Buena prueba de la fuerte disponibilidad de numerario que existe, nos la da la abundante negociación que se registra todas las semanas. En la que comentamos, solamente el jueves, en el departamento de acciones, se alcanzó la suma de 16 millones de pesetas nominales.

Por grupos de valores, en el bancario predominan las ganancias, ya que únicamente cedieron posiciones el Central, Banesto, Hispano Americano, Ibérico y Popular Español. Las pérdidas de estos títulos oscilaron entre trece y cinco enteros. Por el contrario Exterior aparece con una ganancia de quince enteros; Rural y Mediterráneo, diez; Hipotecario, cuatro; Crédito Industrial, tres, y Mercantil, uno.

En el departamento de electricidad, la baja al principio fué muy acentuada, pero la reacción fué brillante y así el balance de diferencias de la semana arroja también mayoría de avances. Española sube seis enteros; Iberduero, tres; Sevillana, siete y medio; Leonesas, seis; Reunidas, ocho; Chorro, diez, y Unión Eléctrica, uno y medio. Bajan, entre otros, Hidro-Cantábrico, Fenosa, Viesgo y Moncabril; Nansa descontó dividendo, recuperándolo íntegro.

Por lo que respecta al corro de arbitraje, aparecen diferencias en ambos sentidos. Rif pierde trece puntos y Auxiliar cinco, mientras que Ponferrada sube catorce enteros, Explosivos, once; Petróleos, quince, y Felguera, uno.

En los demás corros es remarcable la firmeza del de inmobiliarias, en el que Constructora General, con mucha solicitud desde hace algunas fechas, sube quince enteros; Celsa, trece; Vallehermoso, diez; Metropolitana, uno; Urbis, once, e Hispana, dos. Destaca también el alza de doce enteros y medio en Rústicas y la de 35 en Sniace, valor éste que también aparece muy pedido últimamente. En la semana comenzaron las ampliaciones de capital de Trasmediterránea y Construcciones Metálicas.

Al cierre de la jornada final, se mantenía la animación y la extensión de la demanda.—(Arco).

Fallece sir Alexander Korda, gran figura de la industria cinematográfica

LONDRES, 23.— Sir Alexander Korda ha fallecido a consecuencia de un ataque cardíaco. Era una de las principales figuras de la industria cinematográfica de Inglaterra.—(Efe).

* * *

LONDRES, 23.— Sir Alexander Korda tenía 62 años de edad. Nació en Tur Eva (Hungría), estuvo casado con la actriz Merle Oberon, y después de ser anulado estae matrimonio se casó con Alejandra Irene Boyeum en 1953.

Korda era presidente de la London Film Productions y de la Alexander Korda Jilm Productions. Fundó la primera de éstas en 1932 y la segunda siete años después. En 1942 recibió la distinción de sir.

Llevaba enfermo varios meses y estaba considerado como el hombre que enseñó a los ingleses a hacer cine. En Hollywood fracasó como director cinematográfico, y triunfó en Inglaterra con la película «Service for Ladiez», en la que hacía el papel de protagonista Les Lie Howard. En 1931, al año siguiente fué cuando se constituyó la London Films.—(Efe)

NOTA COMICA

SIN PALABRAS

Fenómeno en el cielo andaluz

Se cree se trate del paso de un bólido

OSUNA (Sevilla), 23. — Un resplandor parecido a un relámpago, acompañado de un lejano ruido, se sintió anoche en esta población. Al mismo tiempo, la Luna se puso muy clara. El ruido continuó unos segundos, y el fenómeno, que causó extrañeza, fué apreciado también en los pueblos de la comarca.

CORDOBA, 23.—Se comenta mucho en esta ciudad el extraño fenómeno registrado anoche en el cielo de Córdoba. Alrededor de las 22 horas cruzó el espacio una especie de globo luminoso seguido de una estela brillante que despedía chispas. Parece ser que se trata de un bólido.

ECIJA (Sevilla), 23.—Por el Noroeste de la ciudad cruzó anoche el espacio una especie de globo, acompañado de extraño ruido, y gran ráfaga de luminosidad desprendida del mismo que, al extinguirse, se produjo una claridad extraña, como si fuese de día. El fenómeno pudo ser observado por gran cantidad de vecinos. Duró varios segundos.

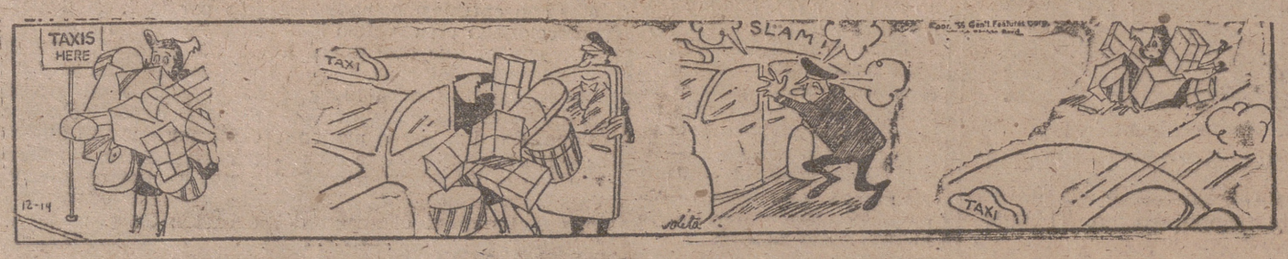

EL TELEGRAMA

Por Noel Clarasó

Dicen que un telegrama es una noticia que manda uno que tiene mucha prisa, que lleva otro que tiene mucha menos, y que recibe un tercero que no tiene ninguna. Es cierto, y también lo es que existen seres con una sensibilidad especial a quienes la sola palabra "telegrama" pone la carne de gallina.

Yo soy de éstos. Nunca he pensado que nadie se moleste en mandar telegramas para dar buenas noticias o hacer feliz a otro. Y es un errror, pues el último día de mi santo recibí tres telegramas de felicitación.

Recuerdo un monólogo que recitaba un famoso actor italiano y que se llamaba "El telegrama". Es un señor aprensivo que recibe un telegrama y que, antes de abrirlo, se entrega a los más negros presagios, hasta llegar a un estado de terror pánico. Al fin lo abre y se encuentra con una simple felicitación. También es su santo.

Podría haber empezado por abrirlo. Sí, es fácil aconsejar al prójimo. Pero yo, que soy como este señor, también padezco lo mío y paso un mal rato antes de abrir un telegrama. Me dan miedo, lo confieso. Como una aprensión... Sobre todo desde aquella vieja historia.

Fué una noche. Yo vivía entonces en una calle con casitas todas de una sola planta, en un suburbio de la ciudad. Una noche llegué a mi casa a eso de la una. Hora correctísima. Vi a un hombre junto a la puerta del número dieciocho, y una bicicleta apoyada en la pared. Yo vivía en el número dieciséis. Me pareció que el hombre esperaba que los habitantes del número dieciséis dieran fe de vida, y, como invitación a esta fe, llamaba a la puerta con el aldabán. Era una puerta grande y recia, de madera.

Me picó la curiosidad y me acerqué a ver. El hombre era el muchacho de los telegramas. Estaba impaciente y me habló en seguida.

—Es un telegrama para esta casa. Hace ya diez minutos que estoy llamando y no me contestan.

—Duermen en la otra parte.

Dije duermen en plural por puro lujo. Pensaba en don Sinesio y no podía pensar en nadie más, porque en el número dieciocho sólo vivía don Sinesio. Un viudo sin hijos, gruñón insoportable, mal amigo, mal vecino, tipo raro, agresivo, pendenciero... Conmigo no se trataba. Reñimos a los quince días de vecindad.

—Llame más fuerte.

—Me van a oír desde la provincia de Jaén.

—Pues, no sé...

Lo pensé bien y descubrí una forma arriesgada, pero segura.

—Entre en mi casa. Le llamaremos desde el jardín.

Entramos los dos. Hicimos provisión de piedras. Nos encaramamos a la tapia. Señalé una ventana cerrada:

—Duerme ahí.

Y... empezó el bombardeo. ¡Chac! ¡Chac! Cuando, al fin, la ventana se abrió, casi habíamos agotado las municiones. No puedo repetir el primer saludo que nos dirigió don Sinesio, antes de saber quiénes éramos y lo que queríamos. El muchacho, sin inmutarse, en cumplimiento de su deber profesional, gritó:

—¡Un telegrama! ¡Qué tiene usted un telegrama! ¡A ver si abre la puerta de la calle! ¡Qué es su regular conducto!

Lo de regular conducto me gustó. Don Sinesio nos obsequió con otro requiebro que tampoco se puede repetir y cerró la ventana. Salimos a la calle. Aún tuvimos que esperar un rato. Al fin se abrió la puerta del famoso número dieciocho y apareció don Sinesio en camison, a la vieja manera. Gritó:

—¡Traiga eso!

El muchacho le entregó el telegrama y quedó en espera de alguna compensación. Don Sinesio me vió y exclamó:

—¿Y usted qué mil diablos curiosea?

Traté de justificar mi presencia mientras don Sinesio se calaba las gafas. Bueno... Entonces sí que el grito se oyó desde la provincia de Jaén. Y el contenido del grito es lo que menos se puede repetir. Resultó que el famoso telegrama era para mí, y que mi nombre estaba bien escrito en el papel. Sólo el número de la casa estaba equivocado.

En fin... Que ya no hubo forma humana de reanudar la amistad con don Sinesio en los siete años que duró nuestra vecindad. Que sepa, si todavía vive y lee esto, que obré de buena fe y que yo no tenía la menor idea de que el telegrama fuese para mí.

(Exclusivo para NUEVA RIOJA. Prohibida la reproducción).

Nuestros teléfonos

—ooo—

ADMINISTRACION	1561
GERENTE	1572
REDACCION	1337
DIRECTOR	1988

SECCION RELIGIOSA

SANTOS DEL DIA

San Timoteo, San Urbano y San Feliciano.

El presidente electo del Brasil confirma en Portugal la comunidad luso-brasileña

LISBOA, 23.—En el discurso del banquete al presidente electo del Brasil, el jefe del Estado portugués, general Craveiro Lopes, dijo que la comunidad luso-brasileña constituye una familia bien definida en el tratado de amistad y consulta. «Portugal y Brasil —añadió— tienen la misma ascendencia, y basta recordar cómo reaccionó cuando hace poco una provincia de la otra estuvo amenazada».

El general Craveiro Lopes terminó deseando felicidades al presidente electo Kubitschek, y en nombre de los veinte millones de portugueses de todo el mundo la felicidad de los sesenta millones de brasileños.

El doctor Kubitschek agradeció evocando el nacimiento y formación del Brasil. Dijo que es difícil saber donde termina la historia de Portugal y donde empieza la de Brasil. Declaró después el respeto que le merece el Portugal de hoy, renovado, equilibrado y respetado y afirmó que hablando de la nación portuguesa no se puede jamás olvidar al Brasil. Terminó también brindando por las prosperidades del presidente de Portugal. —(Efe).

LA JORNADA EN LISBOA

LISBOA, 23.—Después de visitar Cintra y Estoril, en la mañana de hoy, el presidente electo del Brasil doctor Kubitschek, recorrió los Jerónimos, en Lisboa, donde se detuvo especialmente en la Sala de Capítulo, y en ella ante las tumbas de Vasco de Gama, Camoens y el mariscal Carmona. Más tarde se trasladó al Laboratorio de Ingeniería Civil, acompañado del ministro portugués de Negocios Extranjeros, profesor Paulo Cunha. En el Laboratorio, donde se desarrolla un intercambio de técnicos portugueses y brasileños, el doctor Kubitschek se interesó vivamente por la próxima visita de técnicos portugueses al Brasil. El director del Laboratorio mostró al presidente brasileño los proyectos de las presas hidráulicas que se construirán en el Brasil en Salto Grande, Sao Paulo y Fazenda da Guarda. El doctor Kubitschek vio, asimismo, otros estudios realizados por organismos brasileños, entre ellos un proyecto de edificio de veinte pisos.

El doctor Kubitschek, en unión del profesor Paulo Cunha, visitó seguidamente las nuevas instalaciones de las líneas aéreas brasileñas «Cruzeiro do Brasil».

Por la tarde, el presidente electo del Brasil y miembros de su séquito estuvieron en la Asamblea Nacional, donde fueron recibidos por los presidentes de dicho organismo y de la Cámara Corporativa, don Albino dos Reis y el profesor Costa Leite Lumbrales. En su discurso de bienvenida, el señor Dos Reis dijo, entre otras cosas: «es de primordial interés para el bien común mantener entre Brasil y Portugal el calor de su intimidad familiar, y afirmar con altura por los hechos ante el mundo la poderosa realidad de la comunidad luso brasileña, verdadera comunidad de naciones que no es un artificio de la política simplemente, ni una creación de los hombres de Estado, porque se basa en la identidad de religión, en la unidad del idioma, en la misma espiritualidad cristiana, en igual comprensión de las relaciones entre los pueblos, con una base de independencia, de igualdad y de justicia».

El doctor Kubitschek visitó más adelante la Cámara Municipal, donde el presidente de este organismo, teniente coronel Salvacao Barreto, le dió la bienvenida, contestando el doctor Kubitschek con palabras de gratitud. Ante las reiteradas muestras de afecto del numeroso público congregado ante el edificio, el presidente brasileño tuvo que asomarse al balcón central. Seguidamente marchó al Hospital de Santa María, uno de los mejores de Europa, donde fué recibido por el Cuerpo médico del Centro. Por la noche ofreció en la Embajada de su país un banquete en honor del presidente de la República portuguesa, general Craveiro Lopes, el cual, a las once y media de la noche, acudirá al aeropuerto a despedir al doctor Kubitschek en su viaje de regreso a Río de Janeiro. —(Efe).

Obispo austríaco arrollado por un automóvil cuando viajaba en «moto»

LINZ (Austria), 23. — El obispo monseñor Franz Zauner ha resultado gravemente herido cuando la motocicleta en que viajaba fué arrollada por un automóvil.

Monseñor procedía de Viena y se dirigía a esta ciudad. Ha ingresado en el hospital.—(Efe).

61 películas españolas en el año

MADRID, 23. — Según las más recientes estadísticas realizadas por el Sindicato Nacional del Espectáculo, durante el año 1955 se clasificaron 61 películas españolas de largo metraje, de las cuales sólo dos de ellas, las tituladas «Historias de la radio» y «Marcelino Pan y Vino», fueron declaradas de interés nacional. La protección del Estado al cine español para efectuar el rodaje de las citadas 61 películas alcanzó la cifra de pesetas 79.351.715.

RIOJANOS EN SAN SEBASTIAN

Atalaya calceatense

Por Juan José Saezmiera

San Sebastián celebró la noche del 19 al 20 del mes en curso su clásico y tradicional programa en honor a su Patrón, martirizado a flechazos.

El bullicio de la tamborrada llevó a todos los avecindados al típico marco de su vieja plaza rectangular, enclavada en el corazón siempre alegre de la Parte Vieja. Cuando la comparsa de tambores y barriles dejó vacía la plaza para recorrer las calles cercanas, una tonada querida llegó a mis oídos. Era la inmortal musiquilla de la danza calceatense. Brincó el corazón hasta el corro que danzaba en ese corazón donostiarra empujado por los arrebatos de mi «costilla». El grupo en cuestión estaba formado por un buen número de calceatenses venido especialmente para gozar del magnífico espectáculo donostiarra. Callaron los de la ciudad del Oja para saludarnos. Eran Julio García con sus hijos Isabelita y Roberto; Domingo Zárate, el genial Ceto, Juanito el taxista, José María Alonso, José María Ortega y la simpática Luisita Espiga. Siguió la danza, y así nos presentamos bajo la mirada de cientos de personas a nuestro sin par Círculo Riojano, donde una muchedumbre festiva y riojana celebraba la clásica noche.

El ron quemado, tan popular, fué inyección para continuar hasta bien entrada la madrugada, sin que hubiera nada que lamentar ni criticar.

La embajada calceatense que nos visitara traía un saludo de la tierra y su tonada nostálgica, esa música chillona de la gaita, era como un revivir momentaneo de recuerdos y de amores patrios.

Por eso quiero poner en estas líneas mi gratitud y mi aplauso para que se lo repartan los alegres calceatenses que supieron contagiar a todos los presentes con la clásica letrilla de «iremos a casa el prior a què nos dé de beber», y que se cantó en un armónico conjunto. Me parecía que hasta el Glera se unía a nosotros a su paso por el puente besando la sencilla ermita pegada a la calzada, y que el ron quemado tenía mejor sabor mezclado con la tonadilla de la danza.

Calceatenses animados: muchas gracias por vuestra visita a esta Casa riojana, en la que tienen abierta la puerta todos los que quieran distinguirnos con su presencia.

Corea del Sur pide armas nucleares...

(Viene de primera página)

y la esposa del jefe del Gobierno del Estado, Chowdhury, que resultó alcanzada por un casco de bomba de gases cuando infructuosamente trataba de aplacar a los amotinados. Los diputados provinciales pertenecen a la oposición y han dimitido pidiendo al pueblo de Orissa exteriorice—como está haciéndolo—su protesta.—(Efe).

CIFRA DE VICTIMAS

BOMBAY, 23.— La Policía da a conocer la cifra oficial de víctimas después de una semana de desórdenes en la ciudad: 71 muertos y 550 heridos por balas o piedras. Los policías heridos, los más de ellos de pedradas, son más de 125: 25 funcionarios y más de 100 guardias.

Se han roto en las calles más de dos mil faroles y gran número de bocas de riego; fueron incendiados 21 vehículos.

La Policía de Bombay, cuyos efectivos son trece mil hombres, ha sido reforzada con otros 1.250 traídos de Madhya.—(Efe).

POSTURA FIRME DEL GOBIERNO

NUEVA DELHI, 23.—El partido del primer ministro, Jawaharlal Nehru, ha advertido a los indios que el Gobierno no puede rendirse a la violencia y al terrorismo, en un documento de mil doscientas palabras, titulado «Llamamiento a la nación», aprobado por la Comisión ejecutiva del partido del Congreso.

La Comisión ejecutiva del partido estuvo reunida durante tres horas y media para estudiar la amenaza a la ley y al orden nacionales como consecuencia de los desórdenes de la semana pasada en Bombay y otros lugares del país. Consecuencia de la reunión fué la publicación del llamamiento en el que se dice que «se hará frente a la violencia y al terrorismo con todas las fuerzas del Estado», y que agrega «que no habrá cambios en decisiones ya tomadas o que puedan tomarse más adelante, con respecto a la organización de los Estados, debido a la violencia o al terrorismo».

El documento advierte que no se permitirá «a las fuerzas antinacionales, reaccionarias y anti-socialista llevar al país al desastre», y que «ciertas fuerzas van a trabajar en el nombre de provincias lingüísticas, pero teniendo en cuenta otros objetivos».

La declaración del partido del Congreso insinúa claramente que los comunistas han tenido mucho que ver con los desórdeens, y pone de relieve que las decisiones con respecto a la creación de Bombay como ciudad Estado fueron tomadas después de consultas con las autoridades.

Por último, el «llamamiento a la nación» deplora los desórdenes que han deshonrado y hecho desgraciada a Bombay y a la India, y advierte que tales desórdenes han dado lugar a una situación «que pone en peligro el futuro de la India y del pebla».—(Efe).

EN YAKARTA

YAKARTA, 23.—Los guerrilleros han atacado y arrasado doce pueblos en Celebes del Sur durante los diez días pasados. Los asaltantes saquearon los pueblos antes de prenderles fuego. En un solo ataque incendiaron 700 viviendas. Los daños se calculan en más de medio millón de rupias. Algunos pueblos han sido evacuados para evitar posibles ataques de los terroristas.—

EGIPTO ACEPTA LA PROPUESTA JORDANA

EL CAIRO, 23.—Egipto ha aceptado la propuesta jordana de celebración de una conferencia de ministros de Asuntos Exteriores para discutir la ayuda económica árabe al reino Hachemi, destinada a sustituir los subsidios británicos y reducir así la influencia inglesa en Amman.

Egipto, Siria y Arabia Saudí propusieron a Jordania se reuniesen los jefes de Estado de los cuatro países para estudiar el asunto. El Gobierno jordano sugirió que previamente conferenciarán los ministros de Asuntos Exteriores, y a ello ha accedido hoy Egipto. No se ha fijado fecha para esta reunión.

La cantidad que Egipto, Siria y Arabia Saudí ofrecen anualmente a Jordania es de ocho millones de libras esterlinas.—(Efe).

Cantando, como el cisne...

Por LORENZO RIBER

(De la Real Academia Española)

La lectura de los buenos libros debiera tener sus temporadas litúrgicas como el Breviario y el Misal romano. Estábamos en el mes consagrado a la conmemoración de los Fieles Difuntos. ¿Y en dónde leí yo una bellísima serie de muertes edificantes?. En Tácito, las leemos muy hermosas, de equellas de quienes dijo Dante que un bello morir honra toda una vida; pero son muertes paganas. Quien nos ofrece un suave florilegio de muertes preciosas a los ojos del Señor, en la «Historia de la Orden de San Jerónimo», en sus conventos primitivos, es fray José de Sigüenza. Tomo en mis manos este consolador libro de oro.

Fray Josepe (como le llamaba con muy amable familiaridad el rey don Felipe II) musicalizó el habla de Castilla hasta una dulzura infinita. Su pluma era como un plectro sobre el cordajo de un harpa. Menéndez y Pelayo le asignada en 3º lugar entre los estilistas castellanos por este orden: Miguel de Cervantes, Juan de Valdés, el Padre Sigüenza. Fray José de Sigüenza es un autor riquísimo de unción; es tierra que mana leche y miel. Es ingenuo como un infantillo de coro. Tiene el labio tierno para la sonrisa. No es mordaz en manera alguna; antes parece carecer de dientes. Todo lo que escribe lo cree, porque lo saca de los papeles del color de las hojas secas de los archivos y de los becerros de los Monasterios de su Orden. La crítica actual fruncirá el entrecejo ante las adorables puerilidades que hinchen los gruesos flancos de sus libros; pero por la mente de fray José y por su ancha frente cándida no pasa ningún recelo sombrío, ni tampoco la Duda en su bajel sin velas.

Yo leía los breves capítulos sabrosísimos que en su obra consagra a la santa vida y muerte de los monjes que murieron en olor de santidad en el Monasterio jeronimiano de la Murta, en los aledaños de la ciudad de Barcelona. Este Monasterio embalsamó la Orden de San Jerónimo con la fresca fragancia de los milagros pequeños y de las virtudes calladas. En sus nativos riscos y asperezas, en la esquividad y en el apartamiento ignorado del mundo, el brezo abre una flor menuda llena de gracia, y el romero austero abre sus ojuelos azules que mañana serán miel. De ningún Monasterio jeronimiano de España, dice su historiador, el P. Sigüenza, hay tan copiosas noticias como de este Monasterio barcelonés, ni de ningún otro se exhala tanto efluvio y tanta emanación de paraíso. De los santos criaron se podría hacer no ya varones que en este convento se una larga letanía, sino un santoral crecido.

El P. Sigüenza deforma algún tanto y castellaniza los apellidos catalanes. Del catalán Forner hace Hernore, y se goza con este nombre, y le extrae todo el jugo místico y juega con él con la fina y felina complacencia con que juega con un ovillo de lana un gato joven. Y al hablar de fray Bernardino de Aguilar (libro IV, capítulo 37), el P. Sigüenza, por la vía de la simplicidad y de la humildad del estilo, llega a la cumbre de lo milagroso.

Dice: «Fray Bernardino de Aguilar fué excelente en la música; tañía tecla y no de la peor que entonces se sabía; lindo aire, como ellos dicen, y en nuestro Aguilar era divino, porque en esto lo empleara todo, haciendo en su espíritu consonancia con Dios. Tras esto era de buena voz; acompañaba lo uno a lo otro de tal suerte, que cuando tañía y cantaba al órgano en misa o en vísperas, levantaba el alma de los que le oían con un gozo sobrenatural...».

Este fray Bernardino de Aguilar, ruiseñor del Monasterio de la Murta, orfeón de los monjes bottemitas, en edad todavía no madura, enfermó de muerte. Las aves canoras tienen los días breves. En su lira rompióse demasiado pronto la cuerda más dulce y más vital. Fray Bernardino de Aguilar, como el cisne, murió cantando. ¿Quién imagina que la muerte se abate sobre la presa como un gran buitre negro?. He aquí el repentino vuelo de una paloma que da suelta a su vuelo con un alegre son de alas plateadas. Dejemos al dulcísimo fray José de Sigüenza la relación de esta muerte preciosa. No queremos perder ni una gota de miel.

«...fuéle forzoso irse a la enfermería y caer en la cama. Recibían los religiosos grande consuelo en oírle tañer y cantar los salmos; llevaronle allí un instrumento y estábanse con él haciéndole compañía. Llegó al fin a tanto decaimiento, que no podía hacer nada; estando muy al cabo, vino un día a visitarlo el prior con mucha parte del convento y, llegándose a él, con afabilidad le dijo medio burlando:

—¿Cómo estáis, hijo?. ¿No estaréis ahora para cantar un salmo?.

El obediente siervo de Dios, sin hacer cuenta del extremo de su mal y teniendo bien hecha la de su alma, respondió con mucho aliento:

—Aparejado estoy, Padre, para hacer vuestro gusto en todo lo que mandáredes.

Asentóse en la cama, y pidió el manicordio; comenzó a tañer y cantar con tanta suavidad, que les puso en admiración. El cantaba y tañía, y ellos derramaban lágrimas de devoción. Comenzó el salmo: Super flumina Babylonis... (A la orilla de los ríos de Babilonia). No parecía voz humana, porque penetraba las entrañas con el sentimiento que daba a la letra; llegó así con sus versos hasta el que dice: ¿Quomodo cantabimus canticum Domini in terra aliena?.

¿Cómo cantaremos el cántico del Señor en tierra extranjera?

Dejole una voz; tórnole a repetir la segunda y a la tercera alzó los ojos al Cielo, dando un suspiro de lo más profundo del pecho. Puestas las manos en la tecla, pasó de esta vida a la eternidad, porque cantáse el cantar del Señor en la tierra de los vivientes...».

Esto es, sencillamente, divino. Tente, oh pluma mía, y respeta el sagrado temblor de la rama de donde voló el ave celeste.

(Exclusivo para NUEVA RIOJA. Prohibida la reproducción)

Boda de la hija del ministro de Industria

MADRID, 23.—En la iglesia parroquial de San Jerónimo el Real se ha celebrado esta mañana la boda de la señorita María del Carmen Planell Rodríguez, hija del ministro de Industria, con don Fernando Díaz Caneja Burgualli. Fueron padrinos don Joaquín Planell, padre de la novia, y la señora de Díaz Caneja, madre del novio. Bendijo la unión el arzobispo de Sión, doctor Muñoyerro.

A la ceremonia ha asistido la esposa del Caudillo, doña Carmen Polo de Franco, y firmaron el acta matrimonial varios ministros.

Tubos de acero estirado, nuevo

Medida 92'5 x 101 roscada. Medida 70 x 76 con bridas. Se venden. Pedir informes al Apartado 294, LEON.

GRANJA AVICOLA GAVIRI-BORDA

R. TRAIT

VENTAS DE IRUN (Guipúzcoa)

NUEVA RAZA AMERICANA

NEW HAMSPHIRE

GRANJA DIPLOMADA

MULTIPLICACION

Pollitos de un día

Pollas de dos meses.

García Sanchiz será voceador...

(Viene de primera página)

López. Presidía la Comisión de avicultores el jefe nacional del Sindicato de Ganadería, señor Aparicio, quien después de dirigir un saludo al nuevo director general, le ofreció no sólo la colaboración entusiasta de los avicultores españoles, sino también la de todos los grupos nacionales encuadrados en el Sindicato de su jefatura. El señor Campano López agradeció el saludo de los avicultores y grupos representativos de los ganaderos españoles, manifestando que en estos primeros momentos, a raíz de su toma de posesión del cargo, no podía ni deseaba otra cosa que una leal colaboración.

DECLARACIONES DEL CONSUL DE VENEZUELA

BILBAO, 23.—El cónsul general de Venezuela, don Ulises Ortega Matiz, ha manifestado a un redactor de "La Gaceta del Norte" que si van muchos españoles a aquel país es por tener un amplio campo de trabajo, por el alto nivel de la vida de la nación y por el ambiente tan propicio para desarrollar cualquier actividad mercantil, industrial o agrícola.

"Venezuela —ha dicho— necesita inmigrantes. Mi país tiene casi un millón de kilómetros cuadrados y una población de más de seis millones de habitantes. Es bien conocida la importancia de sus grandes yacimientos petrolíferos, los más ricos de América del Sur, y tiene además el mineral de hierro más puro y abundante de toda América. El actual presidente del país, en su afán de transformar la economía, ha firmado recientemente un contrato para la instalación de la primera planta siderúrgica que se levantará en Venezuela, con la cual va a tratarse exclusivamente para las necesidades interiores, un excedente de 400.000 toneladas de hierro. El valor aproximado de esta planta es de doscientos millones de dólares. También existen muchos proyectos de colonización agrícola y pecuaria, entre las que destacan los de Turón y El Guarico, ya en producción, y que tienen capacidad para albergar a cientos de miles de inmigrantes. Para todo esto se necesitan brazos".

Según el citado cónsul, los españoles que emigran a Venezuela son unos treinta mil por año, de los cien mil que salen anualmente de nuestra Patria. Solo en el Consulado General de Venezuela en Bilbao se despachan tres mil documentos por año.

Acerca de las profesiones que más interesan en Venezuela ha dicho el señor Ortega Matiz que no hay discriminación. Sin embargo, se aceptan con mayor preferencia aquellas que contribuyen al engrandecimiento del país.

España e Italia son los países que dan mayor porcentaje de inmigración venezolana, pero no faltan otros países europeos, iberoamericanos y asiáticos.

Se cree que el presidente de Francia encargará a Guy Mollet, del Frente Republicano, formar Gabinete

PARIS, 23.— Tan pronto como sea elegido presidente de la Asamblea Nacional, el primer ministro, Edgar Faure, presentará la dimisión de su Gobierno al presidente de la República. Todos los indicios son de que el presidente Coty encargará de formar Gabinete a Guy Mollet, que acaudillará el partido más fuerte, el Frente Republicano que es una alianza de los socialistas con los radicales de Pierre Mendes-France.

La Asamblea decidirá también en esta semana sobre la invalidación de la Asamblea debido a ciertas irregularidades cometidas durante las elecciones. Si la Asamblea aprueba la decisión de su Comisión, los cuatro escaños serán para los candidatos que quedaron en segundo lugar, que son tres socialistas y un independiente.—(Efe).

LA PRESIDENCIA DE LA ASAMBLEA NACIONAL

PARIS, 23.— Los partidos políticos franceses se preparaban esta noche para la batalla que habrán de librar mañana, a fin de designar presidente de la Asamblea Nacional.

Cuatro candidatos tomarán parte en la votación, pero solamente dos de ellos parecen tener verdaderas probabilidades de resultar elegidos.

Se trata del socialista André le Troquer apoyado por el Frente Republicano de Mendes-France, y del republicano católico popular Pierre Schneiter, que ocupó este cargo en la pasada Asamblea. Schneiter cuenta con el apoyo del resto de los partidos centristas.

El viejo comunista Marcel Cachin, de 86 años, y el representante del movimiento poujadista, Johannes Ruf, son, asimismo, candidatos.

La elección de presidente de la Asamblea será seguida con la dimisión del primer ministro, Edgar Faure.

Se espera que los comunistas concedan sus votos a Le Troquer en la segunda o tercera votación, esforzándose de esta forma en presionar sobre Mollet y Mendes-France para formar un Gobierno izquierdista del Frente Popular.

Tanto Mendes como los socialistas han rechazado ya anteriormente intentos de aproximación con los comunistas.—(Efe).

LAMPARAS

Auto-Moto-Ciclo

Wagner

CON GAS ARGON, LA CAMPEON: LUZ BLANCA Y DE DURACION

La Casa más importante de España en Lámparas especiales y científicas Linterna, Dinamo radio, etc.

Dinamos y Faros HAYE y WAGNER

Prod. Miralpeix, BARCELONA.

ESPECTACULOS

TEATRO

Otro éxito de Mariemma en su despedida

Nuevamente triunfó rotundamente el domingo Mariemma, con su «Ballet de España», en las dos funciones de despedida.

Junto a la escogida «Escuela bolera española», y la vistosa y rítmica «Suite popular vasca», ambas aplaudidísimas el día anterior, se completó la primera parte del programa con «Barcarola» y «Triana», de Albéniz; «La vida breve», de Falla, y «Chiclana y Huelva», de Iscar-Rivera, en las que lucieron ampliamente su arte Mariemma, el también gran bailarín Juan Morilla, Pepita Reyes, María Gloria, Paco Fernández, Manuel del Pozo, el «cantaor» Manolo Vargas y el guitarrista Paco de la Isla.

Integraban la segunda parte dos obras de verdadera fuerza: «El amor brujo», de Falla, y «España», que tanto éxito había alcanzado el primer día y que volvió a ser objeto de una interpretación maravillosa.

«El amor brujo» ofrecía el gran aliciente de estar realizado en la coreografía que la propia Mariemma creó para la Opera de París, que es la que todavía se utiliza en la capital de Francia para las repetidas reposiciones de este magnífico «ballet».

Efectivamente, tanto la coreografía, certera y expresiva, como la presentación, de un logrado impresionismo, acreditan el exquisito y amplio criterio artístico de Mariemma.

Y la interpretación, impresionante y primorosa a un tiempo, valió a todos justísimas y prolongadas ovaciones.

En la parte cantable, tuvo una muy feliz actuación la excelente contralto María Teresa Estremera, y, asimismo, desarrollaron una magnífica labor los notables pianistas Enrique Luzuriaga y Angel G. España.

CINE

EL CABALLERO NEGRO

Cine Avenida

Otra vez la corte del rey Arturo y los caballeros de la Mesa Redonda en danza. Parece que el tema atrae de un modo especial a los realizadores, que nos lo sirven acaso ya con excesiva reiteración. De todos modos, hay que reconocer que todo ello se presta sobremanera para dar espectacularidad a las tramas de aventuras. Y eso es esta cinta. Una espectacular fábula de aventuras, a veces con situaciones tan inverosímiles que casi mueven a risa, pero entretenida en su conjunto y con unos bellos escenarios naturales, realzados por un bonito tecnicolor.

La interpretación de Alan Ladd, Patricia Medina y Peter Cushing, lo mismo que la realización de Tay Garnett, adecuadas a la índole de la producción.

AMENAZA EN LA KASBAH

Teatro Moderno

Aventuras en el misterioso barrio árabe de Argel. Ni por su trama argumental alcanza la cinta demasiada novedad, ni por su realización resulta muy considerable.

Con todo, el desarrollo contiene suficiente interés —un interés en consonancia con el género a que pertenece— para mantener despierta la atención del espectador.

La interpretación de George Raft —ya demasiado maduro para ciertos menesteres— y Gianna Canale, sin grandes primores, resulta aceptable.

LAS DOS HERMANITAS

Cine Olympia

Puro folletín, con su buena dosis de sensiblería y de artificio en la trama argumental. Muy apto todo, en fin, para ese gran sector de público que tanto gusta de esta clase de cintas, y que no suele reparar poco ni mucho en la calidad cinematográfica de la realización con tal de hallar en ella todo eso que ésta le ofrece en buena dosis.

El director, M. de Cononge, y los intérpretes, Leo Marjane, Marie France y Josette Arna, cumplen como mejor pueden sus respectivos cometidos.

La era novosonic PHILIPS

PHILIPS

RADIO 1956

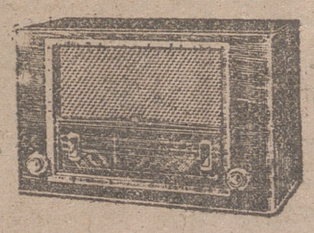

BE 541 A

3.894,25 PTS.

DISTRIBUIDOR:

CASA ARREGUI

Haro - Sto. Domingo de la Calzada

M-51

AVENA FRANCESA DE SIEMBRA

SOLO HASTA EL DIA 5 DE FEBRERO ADMITO LAS ANTERIORES DEMANDAS Y NUEVAS PETICIONES DE AVENA SELECCIONADA.

H. DE ROBUSTIANO PEREZ

QUINTA MANUELA. — Teléfono 84. HARO.

Guía Sanitaria

URBINA
CORAZÓN y PULMÓN
M. Villanueva, 2-2.º · Tel. 1717
C. S. P. n.º 421

COHEN
MEDICINA GENERAL
GERIATRIA
HIPERTENSION
REUMATISMO
General Mola, 39, 2.º
(C. S. P. 396).

CARLOS Gil
ENFERMEDADES NERVIOSAS Y MENTALES
Muro de la Mata, 5 1.º
Teléfonos: Consulta 21-28
Domicilio 28-08
(C S P 12.)

Domingo Alvarez Ruiz de Viñaspre
CIRUGIA de ESTOMAGO
HIGADO E INTESTINOS
CIRUGIA ORTOPEDICA
HUESOS
Consulta: 11 a 2 y 5 a 7.
D. de la VICTORIA, 18, 1.º dcha.
Teléfono 34-58. (CSP. 424).

RAFAEL PEREZ SANCHO
Geriatría
(Enfermedades de la Vejez)
Consulta de 1 a 2 y de 4 a 5.
DRES. CASTROVIEJO. 18, 2.º

Dr. Pueyo
PUERICULTOR DEL ESTADO
PUERICULTOR DE LA BENEFICENCIA PROVINCIAL DE LOGROÑO, JEFE DEL SERVICIO DE NIÑOS DEL HOSPITAL PROVINCIAL
Consulta a las 12 y a las 5'30
Niños
en Duquesa Victoria, 18, 1.º izq.
Teléfono 39-03. (CSP. 454)

Manuel Alvarez Ruiz de Viñaspre
PARTOS-GINECOLOGIA
NIÑOS
CONSULTA: a las 11 y a las 5.
Duq. de la Victoria, 18, 1.º dcha.
Telf. 34-58. (CSP. 460).

PINILLOS
OCULISTA
C. Sotelo, 12. Tf. 1390. (CSP 7)

A. DIEGO
MEDICO EX-INTERNO DE LA CASA-SALUD VALDECILLA
PARTOS-GINECOLOGIA
Consulta: 11 a 1 y 4 a 6'30.
CALVO SOTELO, 10.
Telf. 13-27. (C.S.P. 410)

José M.ª Pérez López
ESTOMAGO HIGADO
INTESTINOS
MEDICINA GENERAL
Duquesa de la Victoria, 6, 1.º
Telf. 31 48. (CSP 462)

Eugenio Mz. Iñiguez
Profesor-Jefe de los Servicios de Traumatología y Cirugía Osteo-Articular del Hospital Provincial
Cirujano-Jefe de Traumatología y Cirugía Ortopédica del Seguro de Enfermedad
Clínica de la Santa Cruz
(CSP 445)

A. Sáez Ameyugo
PARTOS Y GINECOLOGIA
RAYOS X
Siervas de Jesus 8 1.º. Tlf. 82
HARO (CSP 181)

José L. Vicente Isasi
OCULISTA
HARO
Martes, jueves y sábado.
De 11 a 2 (CSP 11)

MILLANES
JEFE CLINICO DE MEDICINA DEL HOSPITAL PROVINCIAL
Medicina interna
Pulmón y corazón
Vara de Rey, 6 2.º
Tfnos. 2328 y 1799 (CSP 449)

Doctor Ardanza
Riñón y Vías Urinarias
Consulta:
de 10 a 12 y de 4 a 5
Murrieta, 13, 1.º Tlfno. 17-52
C. S. F. 82)

Fernando Muñoz
Profesor Jefe del Servicio de Tuberculosis Pulmonar del Hospital Provincial
Pulmón. - Corazón.
Tisiología
CONSULTA DIARIA
S. Herreros 10 Telf 16-15

García Castellanos
PUERICULTOR DE LOS SERVICIOS DE HIGIENE INFANTIL
Niños
Consulta a las 12 y a las 5. Vara de Rey, 19, 1.º Telf 32-35.
Avisos: Avda. Portugal, 19, 4.º
Teléfonos 32-35 y 20-09
(C. S. P. núm. 459)

Jesús Martínez Miranda
MEDICINA INTERNA
PULMON Y CORAZON
Vara de Rey 12 ent izq Tlf. 2511
(C S P 2)

CLINICA QUIRURGICA
Santa Teresita
SOMOSIERRA, R 8. (Esquina Vara de Rey). Telf. 34-83.
(C.S.P. 456)

Información Regional

EL CLUB TAURINO DE HARO COMENZARA LA PROXIMA TEMPORADA CON UN REMANENTE DE MAS DE TREINTA MIL DUROS. ---- EL CUADRO ARTISTICO DE OYON ACTUO BRILLANTEMENTE EN ALBELDA. FIESTAS EN CORERA

HARO, 23

CLUB TAURINO.—A las doce y media del domingo, en el Teatro Bretón, se celebró la preceptiva Asamblea general del Club Taurino, a la que acudieron la totalidad de sus socios y un buen número de simpatizantes que ocupaban casi por completo el patio de butacas del coliseo municipal.

Abierto el acto, el presidente, don Máximo Delgado, dijo que agradecía mucho los aplausos que se tributaban a su persona y demás directivos que ocupaban con él la presidencia, y que antes de exponer el objeto de la reunión, deseaba se pidiera a don Ignacio Pérez «Zamoranito» se reintegrara a su puesto de asesor taurino, propuesta que fué acogida con entera satisfacción y aceptada por el interesado, que desde el lugar que ocupaba se unió a la presidencia, manifestando seguidamente que por el secretario y tesorero se daría cuenta del resultado de la gestión realizada en la pasada temporada.

A continuación, el secretario, don Isidro Belmonte, expuso en muy bellas palabras lo que significaba el Club, y las inquietudes del mismo, para conservar y aumentar la afición local a la fiesta nacional, de la que hizo un bonito canto con encendidas frases, salpicadas de conceptos adecuados al tema que trataba. Ensalzó la figura de don Máximo, al que calificó de valiente, para terminar indicando el aumento habido de socios, que en la actualidad asciende a 621.

Intervino después el tesorero, don Juan Senosiain, que dió a conocer en forma minuciosa y amena el extracto de cuentas del pasado ejercicio, número de corridas celebradas y sus resultados económicos, y otros numerosos e interesantes detalles sobre gastos e ingresos, para resaltar que, a pesar de haber hecho los donativos acostumbrados a los centros benéficos y de que los beneficios no habian sido apreciables, unidos a la existencia de años anteriores, había un saldo a favor, depositado en las entidades bancarias, de 153.905'50 pesetas. Las referidas cuentas fueron aprobadas por unanimidad.

Resumió el acto el presidente, y propuso se reemplazara a los vocales don Cecilio Fernández y don Isaac Muga con los buenos aficionados don Jesús Gorbea y don Luis Martínez Almarza, quedando designados por aclamación.

Terminó el acto entre el mayor entusiasmo de todos los asistentes.

¿Tardaremos mucho en conocer los proyectos para la presente temporada?. Creemos que no. Miguelilyo, desde su bien cuidada sección, «ha tirado de la manta», dejando al descubierto algunas actividades y hasta se ha dado el nombre de un novillero y la fecha de Pascua de Resurrección... para abrir las puertas de la plaza.

A BILBAO.—Para presenciar el encuentro entre los «leones de San Mamés» y el Real Madrid, se trasladó a Bilbao un crecido número de entusiastas del equipo vasco, sin arredrarse al temor de encontrarse el billetaje agotado. Han regresado satisfechos por el triunfo del Atlético.

CINEMATOGRAFOS. — Los cines «HOAC», Bretón y Carrasco pasaron por sus pantallas las películas «Crimen perfecto» y «Los hijos de nadie», registrándose buenas entradas.

NAJERA, 21

DEL TIEMPO Y DEL CAMPO. —El mercado semanal del pasado jueves ofreció un aspecto de gran animación; bien es verdad que la afluencia de forasteros se nota en Najera incluso los dias que no son de mercado, debido a la no existencia de labores urgentes para los labradores, al menos hablando en sentido general, ya que, aunque todavía queda alguien por recolectar la aceituna, esta labor hace ya días que puede considerarse terminada.

Fueron muy abundantes los artículos puestos a la venta, y también las transacciones efectuadas; el comercio de la ciudad también notó esta mayor afluencia de forasteros, si bien nuestro comercio no es grande la distinción que normalmente hace entre unos y otros días de la semana.

El tiempo continúa frío, aunque no son temperaturas extremadamente bajas, pero si lo suficiente para que, unido a la humedad y al viento que se hace sentir en ocasiones, los días resulten desapacibles.

El Najerilla sigue notando el aumento de caudal a que nos referíamos en crónica anterior.

En cuanto a la humedad que venimos soportando, hace que las calles de la ciudad que no fueron incluidas entre las que se pavimentaron hace poco tiempo, tengan el aspecto de verdaderos barrizales, por lo que todo el vecindario desea fervientemente se inicien las obras proyectadas por el Ayuntamiento (y de que ya dimos cuenta en otra crónica) para dar fin a la pavimentación general de la ciudad.

CALAHORRA

ENVIO.—El R. P. Pe... ... con residencia en la Ciudad del Vaticano, ha tenido la delicadeza de dedicar al Excmo. Ayuntamiento de Calahorra un ejemplar de su obra «El decoro del orador», inspirada en el famoso libro XI de Marco Fabio Quintiliano, «Institutionis oratoriae».

El Ayuntamiento, agradecido, ha contestado en tonos laudatorios, enviándole un ejemplar del calagurritano poeta Aurelio Prudencio, publicado por la Delegación de Estudios Riojanos.

ENTREGA DE VIVIENDAS. — Hoy, martes, a las cinco de la tarde, el Excmo. y Rvdmo. señor obispo de la diócesis, doctor don Abilio del Campo y de la Bárcena, bendecirá las viviendas del grupo «La Planilla», construidas por la Obra Sindical del Hogar, procediéndose seguidamente a la inauguración y entrega de las mismas.

CLAUSURA.—También en el día de hoy, a las siete y media de la tarde, en el salón de la planta baja de Radio Calahorra, se celebrará el acto de clausura de la exposición de pintura universal, que tan enorme éxito ha alcanzado desde el día de su inauguración.

En dicho acto, que, como el anterior que reseñamos, será presidido por nuestras primeras autoridades y jerarquias provinciales y locales, «Pedro de Miranda», premio nacional de teatro, pronunciará una brillante conferencia.

TEATRO.—Dias pasados, la compañia de comedia de Lilí Murati y Paco Muñoz, en la que figura como primer actor Pedro Porcel, actuó en el Teatro Ideal Cinema.

Hizo su presentación con el estreno de la comedia en tres actos, original de Luis Fernández de Sevilla y Luis Tejedor, «Separada del marido», con la que consiguieron un ruidoso éxito. Ello hizo que a la despedida asistiera un público mucho más numeroso que el día anterior, que aplaudió con calor y sin reserva a los artistas.

Parece ser que ante el éxito conseguido, no pasará mucho tiempo sin que volvamos a ver en el palco escénico del Teatro Ideal Cinema esta magnífica compañía, que tan grato recuerdo ha dejado entre los aficionados a los «buenos platos».

PEÑA CALAHORRANA DEL ATLETICO DE BILBAO. — Los componentes de esta simpática Peña, que nació en nuestras últimas fiestas patronales, se trasladaron el sábado último, a Bilbao con un doble motivo: el de ofrecer unos obsequios a los recluidos en la Ciudad Sanatorial de Santa Marina y presenciar después el juego que los bilbainos habían de desarrollar en el marco de San Mamés.

La partida la hicieron en dos magníficos autobuses, totalmente repletos, con pancartas alusivas y de saludo a Bilbao, instalando en uno de ellos un equipo de altavoces para hacer el saludo en la capital vizcaína.

Después de un viaje que realizaron sin novedad, nos cuentan que al arribar a Bilbao y conocer a nuestra embajada deportiva, todo fueron facilidades por parte de las autoridades y atenciones sin cuento por los vecinos de la industriosa villa.

A las nueve de la mañana del día siguiente se trasladaron a la Ciudad Sanatorial de Santa Marina, obsequiando a los allí internados con un aluvión de bolsas de caramelos, que la empresa «Sada», de esta localidad, donó con tal fin, y con unos botes de mermelada, obsequio del fabricante don Enrique León. Por su parte, la Peña regaló unas barricas de vino, varias cajas de conservas surtidas y unos cestos de productos hortícolas, orgullo calahorrano en los mejores mercados.

En Santa Marina los estaban esperando un señor concejal, que llevaba la representación del alcalde, el jefe de la Guardia Municipal y el director del establecimiento, que se deshicieron en cumplidos con todos los componentes de la Peña. El momento de entrega de los regalos fué verdaderaemnte emocionante: todos los enfermos gritaban con el corazón henchido de emoción ¡Viva Calahorra!, y los ojos delataban con abundantes lágrimas el contento que aquello les producía. El capellán de dicho establecimiento dirigió unas palabras a los asistentes para agradecerles el bien que en favor de los necesitados llevaban a cabo. Más tarde se trasladaron con parcantas y «charanga» por la Gran Vía, y en la plaza del Ayuntamiento recibieron nuestros expedicionarios, al igual que por

(Pasa a la página siguiente)

Los 5 sentidos
puestos por Ud. al adquirir, un radiorreceptor, le dirán:
Tungsram
VENTA EXCLUSIVA
GARAJE GILDOS
GENERAL MOLA, 43 HARO

REPRESENTANTE
Fábrica de TINTAS para escribir, limpiametales, quitamanchas, tintas rápidas para el calzado y otros productos, solicita representante para Logroño y provincia, introducido en Droguerías y Comercios del ramo. Escribir con amplias referencias al número 3.782. LANZA. Moratín, 11.
VALENCIA

La era novosonic PHILIPS
RADIO 1956

BE 541 A
3.394,25 PTAS.
DISTRIBUIDOR:
RADIO PRIETO
Gallarza, 10 LOGROÑO
M-51

Infinidad
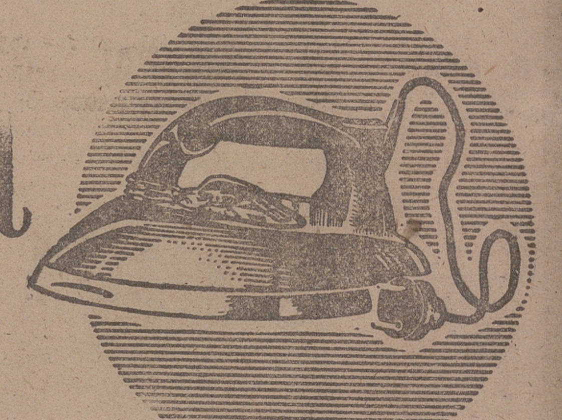
de
Planchas "PHILIPS"
llegan constantemente
al público gracias
al
SOBRE SORPRESA "FUNDADOR"
Así como infinidad de: Motos "VESPA" - Cocinas "EDESA"
Receptores "PHILIPS" - Lavadoras "EDESA" - Bicicletas "B-H"
Relojes suizos "AVIA" - Plumas "PARKER" - Medias "VILMA"
Estuches manicura señora - Billeteros de piel - Pitilleras de piel - Bolígrafos automáticos que ascienden a
Más de **100.000** PREMIOS
DE ENTREGA INMEDIATA
SIN CONCURSOS NI SORTEOS
SIN MOLESTIAS NI DEMORAS
Para optar a ellos exija el SOBRE SORPRESA al comprar su botella de FUNDADOR

Deleite su paladar y haga realidad sus ilusiones comprando
FUNDADOR
el coñac seco por excelencia, que si siempre estuvo bien
ahora está... ¡como nunca!

†

EL SEÑOR

D. Gregorio Alonso Sáenz

(Maestro herrador)

Falleció ayer, a los 47 años habiendo recibido los S. S. R. I. P.

Su apenada esposa, doña Concepción Abadía; hijos, María Felicidad, Angel, José y Concepción; padres, don Máximo y doña Modesta; hermanos, Dolores, Maximo, Pedro, Jesús y Angel; hermanos políticos, Pedro Cillero, Valentina Ortega, Valentina Fernández, Julia, Gregorio y María-Piedad Abadía (ausentes) y Luciano Burgos; tíos, primos y demás familia, agradecerán a sus amistades una oración por su alma.

Logroño, 24 enero 1956.

Iglesia Parroquial: Padres Carmelitas.

Funeral y Misa de Réquiem: Mañana, miércoles, a las nueve menos cuarto.

Mesa de firmas: Rodríguez Paterna, 13.

†

LA SEÑORA

Doña Julia Duque Martínez

Falleció en Viana (Navarra) en el día de ayer, a los 36 años de edad habiendo recibido los S. S. R. I. P.

Su desconsolado esposo, don Félix Cadarso Maestro (Oficial de Prisiones de Logroño); hijos, Alfredo y María Felicidad; padres, don Ladislao y doña Felisa; madre política, doña Alvara Maestro; hermanas, doña Vitorina, doña Celestina y doña Marina; hermanos políticos y demás familia, agradecerán a sus amigos una oración por el alma de la finada.

Viana, 24 enero 1956.

Conducción del cadáver y Funeral y Misa de Réquiem: Hoy, a las once.

ANUNCIOS OFICIALES

Vacante de Agente Ejecutivo

Se anuncia para su provisión la vacante de Agente ejecutivo del Sindicato de Riegos de Viana (Navarra)

Los interesados pueden solicitar condiciones, a quienes se les facilitarán con toda clase de detalles.

Viana, 16 de enero de 1956.

El Presidente, Antonio Dueñas

Servicio Nacional del Trigo

SUBASTA DE CENTENO

Para conocimiento de agricultores y ganaderos se da cuenta el haberse sacado a pública subasta la vneta de 33 vagones de centeno averiado por la Jefatura del S. N. T. de Valladolid, y de 1.000 kilos por la de Cuenca. Igualmente, la Jefatura de Huesca subastará 14.000 kilos de trigo en las mismas condiciones.

Maletas a 25 Ptas.

B. GOMEZ. = Calvo Sotelo, 22.

†

LA SEÑORA

Doña Petra Elías Espinosa

(Vda. de D. Manuel Pérez)

Falleció ayer, a los 83 años habiendo recibido los S. S. R. I. P.

Sus apenados hijos, doña Luisa y don Francisco; hijos políticos, don Andrés García y doña Emilia González; hermano, don Bernabé; hermanos políticos, doña Magdalena Sáenz, doña Juana Pérez, doña Francisca García y don Severo Ortega; nietos, sobrinos y demás familia, agradecerán a sus amistades una oración por su alma.

Logroño, 24 enero 1956.

Iglesia Parroquial: Santa Teresita.

Funeral y Misa de Réquiem: Mañana, miércoles, a las nueve menos cuarto.

Casa mortuoria: Oviedo, 20

Información Regional

(Viene de la página anterior)

las calles, plazas y balcones, las ovaciones más sonoras que se recuerdan en la industriosa villa, y los gritos de ¡Viva Calahorra! y ¡Viva la Rioja! se sucedían ininterrumpidamente.

Tras almorzar en el restaurante del Atlético, se trasladaron al campo de San Mamés, recibiendo nuevamente el aplauso del público. Finalizado el partido y con la alegría de la victoria, nos dicen que diez o doce mil almas acordonaron a los coches de nuestros expedicionarios, rogándoles que prolongaran más su estancia.

Concretando: una jornada memorable para la Peña Calahorrana del Atlético de Bilbao, que supo derrochar la alegría, buen humor y sentimientos de nobleza que albergan los corazones riojanos, y una jornada igualmente inolvidable para los bilbaínos, que correspondieron con nuestros expedicionarios en forma nunca igualada.

ALBELDA, 23

TEATRO.—En la noche del sábado, en el salón parroquial, el Cuadro Artístico «San Vicente y San Anastasio», de la Parroquia del pueblo alavés de Oyón, representó la obra de Calvo Sotelo «La muralla» Todos los intérpretes se mostraron acertadísimos, y la obra interesó vivamente. También fueron muy aplaudidos el actor infantil «Paragüerito» y el «Gitano Tijeras». Para todos hubo ovaciones, y para los artistas femeninos delicados obsequios El sacerdote alavés don Alejandro Illanes y nuestro párroco, don Anselmo Reinares, escucharon muchos aplausos al final de las palabras que dirigieron a los concurrentes.

NUEVAS JUNTAS.—La del Círculo Albeldense ha quedado así constituída: Presidente, don Carmelo Ramírez; vice, don Andrés Pascual; tesorero, don Pedro Campo; vocales, don Félix Palacios, don José Martínez y don Angel Ramírez Pascual, y bibliotecario, don Anastasio Ochagavía Vallejo. Cobrador será don Víctor Cámara, y conserje y encargado del ambigú, don Víctor Cámara. El número de asociados asciende a 250.

La de la Peña «Los Siseros» ha quedado así: Presidente, don Rafael Ramírez, de San Sebastián; vice, don Santiago Abad, del mismo punto; secretario, don Julio Herreros, también donostiarra; tesorero, don Félix Fernández del Pino, y vocales, don Antonio García, don Pedro Herreros don Enrique Cámara, don Julio Lázaro y don Lorenzo Rubio, todos de esta vecindad.

UNA TRINCHERA **ROYAL** con forro desmontable es un auténtico abrigo impermeabilizado. SOLO A MEDIDA.

TRICIO, 23

LOS QUINTOS.— Sebastián Pérez, Fortunato Ricardo Fernández, José Luis de Pablo, Ismael Nájera Félix Anguiano, Alfredo García, Félix Hernáez y Ventura Anguiano todos a la Península.

DEMOGRAFICAS.— Durante el pasado año se han inscrito ocho nacimientos, cinco matrimonios y cinco defunciones.

NOVENARIO.—En la Parroquia se está celebrando un novenario de misas por el alma de la virtuosa señora doña Carlota Fernández, que Dios la tenga en la gloria.

NACIMIENTOS.—Las familias de Asensio-García y García-Benito han aumentado su hogar con dos niños, que se bautizaron con los nombres de Jesús y José Luis.

COREA, 23

FIN DE FIESTAS.— Con gran fervor religioso y júbilo se han celebrado las fiestas patronales de San Sebastián.

Comenzaron las mismas el día 19 con un gran volteo de campanas, a la vez que al aire eran lanzados infinidad de cohetes y bombas.

El día 20, después de la procesión, dirigida por el párroco de la localidad, se celebró la misa de tres ministros, oficiada por el señor cura párroco de El Redal, don Angel Fernández, asistido por los párrocos de Galilea y La Villa de Ocón, don Alberto del Pozo y don Jesús Renet, respectivamente. Fué solemnísima, y asistieron las autoridades y pueblo en general.

Ocupó la sagrada cátedra don Jesús Balmaseda, hijo del pueblo, que estuvo muy acertado explicando la vida del Santo. En la parte musical sacra actuó de organista doña Concha Cadarso con un coro mixto a varias voces, quien ejecutó, además de acompañar con mucho gusto y acierto al canto de la santa misa, otras bellas composiciones musicales.

En los salones de baile de Arturo Cenzano actuó la orquestina «Creación» y su cantor Cambero, y en los de Valeriano Lázaro y «El Maño», «Los Jaliscos», habiéndose celebrado bailes mañana, tarde y noche con esta incansable juventud corerana.

Y ayer terminaron las fiestas con el mismo y sano buen humor que comenzaron, pudiendo quizá influir algo a ello el sin rival vino y zurracapote que aquí se beben y que tanta fuerza y alegría dan.

DE QUINTOS.—A los cinco que este pueblo ha dado este año, les ha correspondido servir en España. Son: Leopoldo Aragón, Fernando López, Ricardo Cordón, Clemente López y Julio Rodríguez. Enhorabuena.

SUBASTAS.— Por el Ayuntamiento se sacaron a subasta pública el frontón, puestos públicos y sacaduría de vinos. Fueron adjudicados a don Cecilio López, dón Felipe Pinillos y don Agustín Yécora, respectivamente.

DEMOGRAFICAS.— Durante el pasado año 1955 se han verificado en el Registro Civil las siguientes inscripciones: Nacimientos, 7; defunciones, 7, y matrimonios, 3.

LAGUNA DE CAMEROS, 22

DEFUNCION.—Ha sido muy sentido el fallecimiento de nuestro convecino don Patricio Oliván, ocurrido a los 68 años de su edad. Reciban sus hijos nuestro sentido pésame.

ENFERMOS.—Lo ha estado de gravedad la anciana doña Vicenta Caro, y lo está de cuidado en la capital la joven recién casada Marina Martínez. Les deseamos un completo restablecimiento

NATALICIO.—Vino a este mundo felizmente una niña habida del matrimonio don Gregorio M. Lecea y doña Ascensión Martínez. Deseamos una vida larga y venturosa a la neófita, ya bautizada, y damos la enhorabuena a sus padres y demás parientes.

DEMOGRAFICAS.— Durante el año 1955 se registraron seis nacimientos siete defunciones y cuatro matrimonios.

QUINTOS.—Son este año cuatro: Antonio Solano cumplirá en Africa sus deberes, y Félix Martínez, Ismael Moreno y Ramón Jiménez, en la Península. Los alistados para el año próximo son otros cuatro: Daniel Ortiz, Ramón Muro, Justo Fernández y Angel Iñiguez.

DE OBRAS.—Continúan los trabajos en el camino forestal de Monte Mayor, donde se emplearán muchos obreros.

AGENTE

Comercial Colegiado necesita fábrica importante para concederle representación exclusiva provincia venta banderines, escudos, etc. Estampaciones especiales por procedimiento nuevo. Buenos ingresos. Excelente porvenir. — "IES", García Morato, 62, 1.º, MADRID.

10 de MARZO

2º

GRAN SORTEO

DECANO

102 VESPAS de REGALO

¡Apresúrese a llenar su cartera de tickets!

COÑAC DECANO...

CABALLERO... ¡QUE COÑAC!

†

EL SEÑOR

D. FERNANDO ALAMAÑAC SANTOLAYA

(Sargento de Aviación)

Falleció el día 22 del corriente, a los 38 años de edad habiendo recibido los Santos Sacramentos R. I. P.

Su apenada esposa, doña María Luz García; hija, María Luisa; padres, don Pedro y doña Elisa; madre política, doña Martina Cuadra (Vda. de García); hermanos, Pedro, Mariano, Juan Antonio, Baltasar, Carmen y Teresa; hermanos políticos, Sebastián Martínez, Emilia, Anita y Alicia García, María Sáenz, Faustina Monforte, Julia Adán y Carmen Martínez; tíos, sobrinos, primos y demás familia, agradecerán a sus amistades una oración por su alma.

Logroño, 24 de enero de 1956.

Iglesia Parroquial.—Santiago el Real.

Funeral y Misa de Réquiem.—Hoy, martes, a las 11.

Conducción del cadáver.—Hoy, martes, a las 12'15.

Casa mortuoria.—Bretón de los Herreros, 46.

†

LA SEÑORA

Doña María Sáez Orrantia

(Vda. de don Agustín Pozo)

Falleció en el día de ayer, a los 74 años de edad habiendo recibido los Santos Sacramentos R. I. P.

Sus apenados hijos, doña María (del Comercio), don Marino (Peluquero), don Federico (Empleado del Banco Central), don Emiliano, don Antonio (Empleados de la "Renfe") y don Andrés; hijos políticos, don Jesús Santamaría, doña Martina Blanco, doña Benita Díez, doña María del Carmen Gallego y doña Anunciación Ortega; hermanos, doña Dolores y don Valeriano; hermanos políticos, doña Socorro Anuncibay y don Pablo Duque; nietos, sobrinos, primos y demás familia, agradecerán a sus amistades una oración por su alma.

Logroño, 24 de enero de 1956.

Conducción del cadáver.—Hoy, martes, a las cuatro.

Casa mortuoria.—Calle de Lardero, R. M.

Iglesia Parroquial.—Santa Teresita.

Funeral y Misa de Réquiem.—Mañana, a las diez.

Lavadoras garantizadas

GALLARZA, 10 **RADIO PRIETO** LOGROÑO

ANUNCIOS CLASIFICADOS

ALQUILERES

ALMACEN, se necesita. Razón, Teléfono 1280.

LOCAL con solar para industria, granja o similar, se alquila o vende. Razón. Nueva Rioja.

PABELLON para industria con patio, se desea. No importa extrarradio. Tfnos. 3213 y 3696.

COLOCACIONES

SIRVIENTA, se necesita. Informes Migue. Villanueva, 5. 3.º.

SIRVIENTA que sepa leer muy bien retribuida, para casa particular, poca familia, poco trabajo, cerca Logroño. Escribir, Nueva Rioja, M. Z., edad y demás detalles

IMPORTANTE EMPRESA necesita gerente con iniciativas y sólida preparación. Inútil presentarse sin buenas referencias Razón. Nueva Rioja.

OFICIAL FONTANERO, se necesita. Razón, Oficina de Colocación. Referencia núm 1.650

REPRESENTANTE para Logroño, introducido en confiterías, solicítalo importante fábrica de bandejas de cartón y papel calado. Escribir núm. 9.779. Vergara, 11, Barcelona.

CHAPISTAS y soldadores de 2.ª y 3.ª y aprendices, se precisan. Razón, Oficina de Colocación Ref. n.º 1.657.

SIRVIENTA, se necesita. Razón, Bar Negreeco

SERENO 35 años, se ofrece para fábrica o cosa análoga. Razón, Nueva Rioja.

SIRVIENTA de 40 a 50 años para dos de familia necesita Rosario Ruiz, en Castañares de Rioja.

APRENDICES de ebanistería, se precisan. Razón Oficina de Colocación. Referencia núm. 1.658.

SIRVIENTA de 25 a 30 años, se necesita con informes para matrimonio. M. de la Mata, 13 entlo.

GANE DINERO. Contrato fabricación domicilio. Condiciones: Apartado 544, Madrid

SIRVIENTA, se necesita; ganará buen sueldo. San Agustín, 4.

AMA con informes, se precisa. Av. Colón, 8, 3.º izq.

APRENDIZA de barnizadora, se precisa. Razón, Oficina de Colocación. Ref. núm. 1.660.

TALLISTA y aprendices adelantados, se necesitan. Oficina Colocación. Ref. núm. 1.661.

SIRVIENTAS, se necesitan dos. Razón, Hnos. Moroy, 8, tienda.

SE PRECISA mecánico adelantado en automovil o tornero. Ofertas a Teofilo Muro. Taller Mecánico, en Arnedo.

REPRESENTANTE necesita importante fábrica de lavadoras eléctricas nuevo sistema. Escribir a Publicidad Abra, S. L., Galerías Bilbao, Bilbao.

CONTABLE para fábrica de harinas, se necesita. Razon, Oficina Colocación. Ref. n.º 1.659.

AUXILIAR de 2.ª, se precisa para oficina, de estado casado y con informes. Razón, Oficina Colocación. Ref. núm. 1.663.

COMPRAS

INCUBADORA, se compra en Granja Avícola. Vara de Rey, 41. Tlf. 1599

MAQUINA hacer punto de 70 x 10, se compra. Mola, 8, 1.º dcha.

FINCAS

BLAZQUEZ. Antes de hacer sus compras o ventas, consulte con esta Agencia Calvo Sotelo 18

GRANJA AVICOLA céntrica, se vende, facilidades de pago. Razón en Nueva Rioja.

PISO en Q. de Llano, 4 h. y baño, sol todo el día, se vende. Víctor Pradera, 7. pral.

LOCAL libre, se vende, y se traspasa otro en la calle Laurel. Razón, Queipo de Llano, 18, bajo.

PECIÑA vende casa con amplias cuadras y pajar anexo, propio para ganaderos, baratísima, por ausencia. Calvo Sotelo, 36, 2.º.

PECIÑA vende piso 2.º, libre, magnífico, 9 h., c., d., aseo, galerías mediodía, miradores a calle, propio para establecer oficinas, precio muy razonable. Dos pisos libres en C. Sotelo, con galerías mediodía, amplísimos e inmejorables, un 2.º y un 4.º. Calvo Sotelo, 36, 2.º.

PECIÑA vende casa libre de dos pisos a todo confort, junto a fielato Cra. Villamediana, con establos. Calvo Sotelo, 36 2.º.

COMPRO PISO 1.º libre, de 6 h. y servicios, bien situado; también buhardilla o piso pequeño libre, en cualquier calle, hasta 20.000 ptas. Peciña. C. Sotelo, 36, 2.º.

PLANTA BAJA montada para negocio, se vende con facilidades de pago. Posada San Antón.

CASA de campo con dos plantas de 100 m.2 cada una, destinada una a vivienda y otra a cuadras para explotación de ganado y animales de corral. Tiene energía eléctrica y pozo de agua propio. Situada a diez minutos del Espolón, en carretera de primer orden, se vende. Razón, Duquesa de la Victoria, 43. Tlf. 1685

CASA de 5 pisos, local y piso 2.º, se venden desalquilados. Razón, G. Morato, 6, 2.º, de 3 a 5. Telf. 3266

PISO céntrico y bicicleta caballero, vendo. Herrerías, 10, 4.º.

MARTINEZ se encarga de compras y ventas de fincas, traspasos en general y administración de fincas. Bretón, 14. Telf. 1184.

MARTINEZ vende chalets con 1 fga. de huerta; otro con 3 fgas., otro con 8 fgas., otro con 16 fgas., otro con 60 fgas. Todos libres y en carreteras de 1.ª. Bretón, 14, Telf. 1184.

MARTINEZ vende huerta de 2 fgas. y otras varias. Bretón, 14.

GANADOS

SEMENTAL berraco "York". Corrales de Camera

MULAS, se venden 4 a toda prueba, de 5, 7, 11 y 12 años, así como carros y toda clase de aperos de labranza y una máquina atadora Mac Cormik. Tratar con Antonio del Val, en Hervías.

CABALLO de 6 años, bretón, toda prueba, con o sin aperos, por dejación labranza, vende Eugenio González, en Cuzcurrita.

AVICULTORES: Alimentad vuestros pollucios con pienso completo «El Pollito»; los veréis crecer y desarrollarse rápidamente. Pedid folletos. Pollitas superseleccionadas, de un día a tres meses. Consultad precios. Hijos Abel González, Valladolid.

POLLITOS Rhodes: postura elevada, carne excelente, peso máximo. Granja Rioja Vara de Rey, 41. Tlf. 1599

POLLAS de todas las edades, razas Leghorn e híbridos, y pollitos de un día, se venden. Representación de Granja Vila (Reus). Granja del Río. Espronceda (Navarra).

BUEYES de trabajo, se venden dos parejas. Tratar con Jesús Pérez, en Hornos de Moncalvillo.

VACAS, terneros y terneras de leche y comedores, desembarcan hoy, día 23. Tratar: Demetrio Martínez, Cra. Navarra, corrales Vda. de Cobo.

CHOTA suiza, de 9 meses, vende Gonzalo Mahave, en Cañas.

VACAS, se venden 7 y 7 novillos y novillas. Verlas, finca Valdegón, en Cra. Mendavia, a 13 km. Tratar, Franco, 38, 3.º izq

HUÉSPEDES

CASA PARTICULAR, pensión completa 20 ptas. Prado Viejo, 12, 1.º izq.

PÉRDIDAS

Perro «Sétter» rojo, atiende por «Kins». Gratificarán su entrega o aviso en P. Galdós, 26, bajo. Caso contrario se tomará por hurto.

TRASPASOS

GARAJE, se traspasa. Razón en Nueva Rioja.

BAR acreditado, céntrico, con piso, se traspasa. Razón, «Mi Bar». Teléfono 173. Miranda de Ebro.

FABRICA DE HIELO, se vende por cese de negocio o cambia por coche o camión. Autorizada traslado. Sr. Zaldívar. Carrión de los Condes (Palencia).

LOCAL en buena calle, para tienda o pequeña industria, muy barato. Informes, Queipo de Llano, 31.

BAR DANIEL, 1.º de la 2.ª, se traspasa por no poderlo atender. Trato directo. Herrerías, 40.

INDUSTRIA en plena producción, única en la provincia. Datos, Bretón, 14, 1.º. Telf. 1184.

MARTINEZ traspasa tahona céntrica en buenas condiciones. Fábrica perfumería, todo en regla, sin obreros. Otros negocios

VEHÍCULOS

BICICLETA señora y remolque bicicleta, compro. Razón, Nueva Rioja.

COCHE señorial, magnífico, marca Daimler (la mejor marca inglesa), 14 H.P., 6 cilindros, año 1943, se vende. Referencia: F. Broquetas, carretera de Murillo, 16, en Calahorra.

CAMION de 3 a 5 Ton. u ómnibus de 28 a 32 plazas. Máximo 22 H.P., compro o cambio por turismo. Razón, Franco, 44, Taller Mecánico, Ramiro.

DERBI 250 c. c., buen precio, vende Grijalba. Bretón 17.

RUBIA 7 plazas, 12 H.P., se vende o cambia por moto. J. P. Rivera, 11, 1.º dcha.

PACKARD «Clipper» 6 cilindros, 6 plazas, 26 H.P., vende Alfonso Sevilla, en Arnedo.

BICICLETA señora, se vende barata en 12 Ligero, 21, 2.º dcha.

GUZZI en perfecto estado, se vende. Motocicletas Gopegui.

MOTO "Guzzi", seminueva, se vende. Razón, Garaje de la Moto. Dres. Castroviejo, 42.

VENTAS

MOTOR «Geal» 6 H.P., y electrobomba «Prat» de ½ H.P., trifásica, 2.000 litros hora. Talleres Eléctricos Ossaba Dres. Castroviejo, 22.

MOTOR Century, eléctrico, de 5 a 7 H.P. Motor Peugeot, de explosión, de 5 a 7 H.P. Moto MW de 125, y sierra de cinta de 90, disco ciego, se venden. Razón, Nueva Rioja.

MOTOR Diesel 30 H.P., para trilladora, se vende. M. Villanueva, 9.

ARMARIO vitrina de 2 x 1'90, forrado de espejos y cortinas de plástico, se vende muy barato. Telf, 1336.

TRILLADORA Ajuria n.º 1, con elevador y lanzapajas, motor Lister 25 H.P., carro para 3.000 kgs., volquete y un caballo de 30 meses, vende Alejandro Sáenz, en Ausejo.

PRENSA eléctrica del n.º 1, con su motor y ropa, todo nuevo, por dejar la labranza, vende Pedro Rubio, en Nájera.

SIERRA 80 c motor, 3 H.P., transmisión 5 m. y mesa billar americana sin tapizar, se venden. Travesía Murrieta.

ATADORA Ajuria y plataforma, seminuevas, vende Félix Larrea, en Hervías.

CAÑAR hermoso, se vende. Avda. Bailén, huerta «El Guindo».

ALFALFA en rama seca, vende Víctor Piñón, en Fuenmayor.

PAJA de trigo en fardos, se vende barata en Av. Gral. Franco 30.

NORIA para caballería, muy sólida, perfecto estado, adaptable motor, barata. Instalada en Morata de Jalón (Zaragoza). Mariano Bayo.

GRUPO electrógeno 50 H.P., motor «Babcock Wilcox» Diesel alternador acoplado Beltrán Casado y Cía. de 36 kw. pesetas 100.000. Otro 40 H.P., motor «Crosley», gas pobre, con dinamo A. E. G. Berlín, de 24 kw pesetas 60.000, vende Sevillas S. A. en Arnedo

ATADORA en buen uso, marca Mac Cormik, vende Nicolás Barrio, en Ibrillos (Burgos).

TRUJAL moderno, se vende muy económico en Oteiza (Navarra) Se puede ver trabajar.

PLANTA de estaquilla, vende Manuel Llobregat, en Uruñuela

CEMENTO "Cangrejo", yeso, puertas y ventanas, vende Marrón G. Berceo, 23. Tlf. 3492.

MAQUINAS ESCRIBIR, vendo, alquilo. Enviamos a pueblos. Ramón Bretón, Bonet, 2, Zaragoza.

VARIOS

LABRADORES: Arboles frutales, rosales, olivos rapidísimo fruto, barbados e injertos vid. Av. Portugal, 20, Telf. 1751. Viuda e hijo de Antonio Alonso, Logroño.

APARATOS DE RADIO. Almohadillas. Calentadores. Estufas. Planchas. Radiadores. Aparatos de luz y toda clase de aparatos eléctricos. El mejor precio y la mejor calidad. Fortunato Redón. Gallarza, 14.

LECCIONES por maestra bachiller. Razón, Nueva Rioja.

MOTORES Diesel 4 tiempos, especiales agricultura, bombas, prensas, alternadores fabricados por Industrias «Aurtena». Teléfono 342, Durango (Vizcaya).

RELOJES desde 120 pesetas. «Canny», desde 325. Gran surtido en modelos para señora y caballero en todos los precios. Modelos de pulsera, bolsillo, despertadores, cronógrafos, etc. Pida catálogo gratis. Casa Frybia. Apartado de Correos, 84, Málaga.

AVISOS:

Los anuncios para estas secciones solamente se admiten en la Administración de este periódico.

El mejor surtido de medias y a los precios más económicos, en
LA PALMA

NUEVA RIOJA

Banco Vitalicio de España
Compañía Anónima de Seguros Fundada en 1880
Delegado para Logroño y su provincia:
Eusebio Bernabeu Domínguez
GALLARZA, 4. TELEFONO 21-13.

La actualidad en el Extranjero

Las grandes maniobras

EN PLENA COINCIDENCIA CON LA SITUACION FRANCESA, "OSSERVATORE ROMANO" LANZA UN NUEVO AVISO CONTRA LOS CATOLICOS PROGRESISTAS, VENDIDOS ALGUNOS DE ELLOS POR DINERO

(Servicio especial para nuestro periódico de la actualidad francesa)

Han empezado las grandes maniobras para la constitución del Gobierno 22.º de la IV República y del 122.º después de la fundación de la III.

¿Cómo se las va a arreglar el señor Coty para constituir sobre ese mosaico parlamentario el Gobierno anhelado? No lo sabe nadie, y él mismo tropieza con tremendas dificultades. Las perspectivas no pueden ser peores.

En primer lugar, la fisonomía de esta legislatura, la tercera después de la liberación, no puede ser peor; sólo por milagro llegaría a cumplir los cuatro años que constituyen su vida exacta legal. Su aspecto físico no es nada prometedor.

Además, hasta la fecha han fallado todas las operaciones destinadas a la creación de grandes grupos y alianzas. Los socialistas y los radicales de Mendes-France son los más vociferos, pero no los más fuertes: ante el vulgo aparecen como favoritos, pero en el hemiciclo tienen terribles obstáculos a la vista. Los moderados de Pinay forman el grupo más numeroso después del comunista y quizá los que están llamados, si no de momento, posteriormente, a jugar un papel más importante, una vez que el pueblo francés se convenza definitivamente de que Mendes-France es tan sólo un ilusionista. El M. R. P. sigue nadando entre dos aguas; a la derecha está vinculado por sus orígenes y a la izquierda por sus aspiraciones sociales; no quiere desasirse enteramente de Mendes-France para llevarse la gloria de los posibles arreglos que éste pudiera llevar a cabo en Africa.

Por último, quedan los comunistas: trabajan por hacer imposible toda reconciliación entre los partidos nacionales, y en la primera ocasión presentarán una moción para la abrocación de la ley de la enseñanza vigente, desconcertando el juego parlamentario, que descansa, lo mismo que en Bélgica, sobre esta base.

EL CRIPTO-COMUNISMO galo, es decir, los comunisas ocultos o camuflados franceses, están preparados ya para servir consciente o inconscientemente la maniobra soviética. Roma, beligerante siempre ante el comunismo, que aspira a destruir su misma existencia, ha dirigido un aviso a los católicos progresistas, como comunmente se llama a los que de grado o por engaño sirven a Moscú sin renegar de su nombre de católicos, avisándoles, a unos de la mala fe, y, a otros, del error que con semejante actuación están pronto a cometer. En un largo editorial de tres columnas, se ha ocupado el diario pontificio de ese sector, dispuesto a colaborar con el comunismo no obstante las advertencias de la Santa Sede.

—Los progresistas—dice—están recibiendo fuertes sumas de dinero de fuente probablemente comunista, a fin de que puedan seguir desempeñando la mascarada de aparecer como católicos, cuando en el fondo son comunistas convencidos.

CONTRA MAURIAC Y MENDES-FRANCE, que toman no poca de su fuerza de los sectores anti-alcohólicos, se cuenta, que los dos son las figuras más fuertes del anti-alcoholismo porque no beben. Mauriac, con sus viñedos y bodegas, es uno de los representantes más fuertes de los intereses vitícolas de todo el país.

JAVIER DE EGUIA

Los chinos escribirán de izquierda a derecha

HONG-KONG. — Radio Pekín ha anunciado que desde el día primero de año el aspecto de los periódicos chinos se ha transformado radicalmente. Desde esa fecha, los caracteres no se alinean verticalmente, según la tradición antigua, sino horizontalmente, de izquierda a derecha, según la costumbre occidental.

Israel vive en la angustia

Y LA PRIMERA PALABRA QUE AL LLEGAR ALLI SE OYE ES "CHALOM", QUE QUIERE DECIR PAZ

(Servicio especial para nuestro periódico de la actualidad inglesa).

Acaba de pronunciarse un veredicto contra Israel: nunca creyó Tel-Aviv que se le hiciese objeto de tan duros calificativos desde ese organismo, al cual tanto debe y del cual tanto esperaba aún. Pero allí se vitupera su conducta, especialmente con Siria, como "vergonzosa", "ultrajante", "ofensiva".

El Consejo de Seguridad ha condenado a ese país por el "raid" que hiciera sobre el Mar de Galilea, en el que fueron muertos 56 sirios y seis israelitas.

—Es ésta la cuarta agresión que, en el espacio de cuatro años, ha hecho Israel sobre los países limítrofes —ha dicho Henry Cabot Lodge Jr.— y constituye un atentado de tales proporciones que no se puede tolerar se presente por los israelíes como una operación de castigo.

Israel vive horas de verdadera angustia.

Están todos contra ese recientemente nacido Estado. Dentro del Consejo de Seguridad, los sirios pidieron se le condenase y, a la vez, se le aplicasen sanciones económicas. Los rusos, prontos a conquistarse a los árabes, pedían indemnizaciones.

Sin embargo, aún les quedan poderosos rivales dentro de los demás países, y se habló de condenar las "deliberadas agresiones", amenazando con medidas punitivas para la primera ocasión a que diera, después de las cuatro pasadas, motivos. La acción de Tel-Aviv ha sido unánimemente condenada por los once miembros del Consejo de Seguridad.

Ese hecho ha cambiado la disposición de ánimo de ese joven Estado.

Hace unos meses, todo estaba a su favor, pero el resurgimiento de los países árabes y el interés creciente de los dos bloques rivales por atraerse su amistad está presentando el problema en sus debidas proporciones.

Israel tiene en la actualidad unos 250.000 soldados, sacados de los hombres que están en edad militar del total de emigrantes, alrededor de un millón y medio de hombres y mujeres. Frente a ese número exiguo, los árabes cuentan con 44 millones de habitantes, que no tienen de momento sino una aspiración común, exterminar a los judíos.

La primera palabra que se oye cuando los extranjeros penetran en las ciudades de Israel es "chalom", es decir, paz. La necesitan para realizar sus ambiciosos planes de irrigación, de industrialización. La tierra, aun cuando dura, regada con abundante sudor, responde. Al día siguiente de llegar un emigrante a una población, sale al campo a trabajar. Donde antes no había más que inmensos arenales y escorpiones y zarzales, hoy crecen las viñas, las higueras, los viejos pomarios. Mas, ¿qué valen las maldiciones sacadas de los profetas contra quien arranca un árbol frutal, si los pueblos árabes empiezan a tener ya los poderosos "Mig 15" soviéticos capaces de arrastrar en unas horas la obra de todas las generaciones?

Es pena para ellos: los judíos llegan en barcos a Haifa u otro puerto del Mediterráneo y al siguiente salen para el desierto de Negev u otro paraje en los camiones que les esperan. Allí encuentran ya las casas preparadas, de madera, prefabricadas, en las que se les provee de la correspondiente piocha para iniciar inmediatamente su labor. Aquellos amarillentos arenales están reverdeciendo: a los siete meses ya dan trigo, a los dos o tres años ya hay uvas, a los siete años están a toda producción los olivos y los naranjos. Pero al otro lado de la frontera los árabes, que abandonaron aquellos lugares o los vendieron, miran con envidia sus viejos hogares y sueñan con volver a ellos centuplicados en su valor y producción.

Han pasado siete años desde el 15 de mayo de 1947.

Con esa fecha abandonaron los ingleses ese mandato, y el día antes los israelíes proclamaron el nuevo Estado de Israel. En esa misma fecha, los Estados árabes declararon la guerra, y el naciente Estado les contuvo. Once meses más tarde, para evitar a los árabes la vergüenza de una derrota, impusieron los occidentales un armisticio, y desde aquel día existe una frontera de fuego en la que el cañón y la bomba y hasta la bayoneta desencadenan la sangre diariamente.

Israel, con sus 20.850 kilómetros cuadrados de superficie, con 1.205 kms. de frontera, con esa marcha ascendente hacia el desierto, tiene cada día más miedo. ¿Cómo terminará ese ensayo de hogar judío para el pueblo de la eterna maldición que le condena a vivir apátrida?

UBALDO DE LEON

Células rojas en la Prensa neoyorquina

¿POR QUE NIEGAN ESOS PERIODICOS CUANDO AUN NADIE LES HA ACUSADO?, DICE EL SENADO DEL "TIMES", DEL "HERALD TRIBUNE" Y DEL "DAILY MIRROR"

Servicio especial para nuestro periódico de la actualidad norteamericana

Contra la Prensa norteamericana se ha abierto un proceso que está en sus principios y ha suscitado un tremendo revuelo. ¿Cuántas células y en qué periódicos tenían los rojos dentro de la Prensa norteamericana?.

La cuestión es de singular interés, y países como el nuestro, que tan combatido estuvo siempre por los grandes periódicos y agencias de esa nación, nos explican la razón de esa enemistad implacable que teníamos en esos centros de difusión. Estaban a las órdenes de Moscú y seguían con lealtad digna de mejor causa sus consignas antiespañolas.

Explican aún otros hechos, y es la venda enorme que tenían y tienen no pocos norteamericanos en los ojos; aún no se han dado cuenta del carácter de la lucha a que el comunismo conduce, en la cual si todos podemos perder, más que nadie correrían ese peligro los Estados Unidos, que son los que más tienen.

Del hecho en sí ya hemos hablado anteriormente, pero éste va cada día creciendo: nosotros afirmamos, conforme a los informes de entonces, que se había encontrado una célula roja en «New York Times», y en la última audiencia del Comité del Senado se ha publicado la existencia de células semejantes en el «New York Herald Tribune» y en «Daily Mirror», más otros de menos importancia, entre nosotros, que confirman la extensión de esa conjura de periódicos y agencias en esa extensa y poderosa nación.

LOS COMPLICADOS

En esas células aparecen nombres destacados de la Prensa norteamericana: la investigación se inició en noviembre, cuando declaró un antiguo corresponsal de Prensa, acusado de espía, que él, ciertamente, había sido comunista, pero que por esto no había actuado a las órdenes de ningún país extranjero, lo mismo que podía pasar con otros que estaban en el mismo caso.

¿Quiénes y cuáles eran éstos?. Esa fué la pregunta que se hizo inmediatamente la Comisión del Senado para la investigación de las actividades antiamericanas. Y al tirar de la manta salieron nombres en numerosos periódicos.

En primer lugar sonó el nombre de los redactores del «New York Times», que siempre mostró por Moscú una predilección rayana en la fidelidad más absoluta. Quizá se pudiera encontrar aquí la causa de ese hecho misterioso.

E inmediatamente salieron nombres destacados, como el Benjamín Fine y Samuel Weisman, jefe los dos de sección, el primero de la de educación, y el segundo redactor jefe de información del citado diario. Fine estaba además en posesión de siete títulos académicos. Había otros muchos, en puestos de transcendencia todos ellos.

—¿Qué significan unos cuantos nombres —arguyó el diario mismo, que se dió por aludido— en una Redacción de más de cuatro mil empleados?.

Eso no parecía ser lo que les interesaba a los investigadores de la Comisión del Senado, que siguieron adelante sin dejarse impresionar por esa cortina de humo lanzada desde el periódico.

—Nuestro periódico no es el único caso—dijeron los del «Times»—, y así lograron que la investigación se desviase hacia otros diarios de los más importantes.

Siguió la pesquisa senatorial en el «Herald Tribune», y hoy se admite que allí hay ya lo menos media docena de comunistas notorios, y luego se hizo lo mismo con otros diarios, entre ellos uno de los más leídos en Norteamérica, el «Daily Mirror», homónimo, pero distinto del diario londinense tan sonado.

LA COMISION

La Comisión del Senado hasta ahora no se ha preocupado para nada de los periódicos, sino de los redactores. Y los periódicos se han salido con una serie de artículos airados en los que se intentan defender ellos mismos apelando a la libertad de Prensa.

—El «Times» —ha dicho con este motivo el presidente de la Comisión, senador Eatsman— niega cuando nadie le acusa.

—Lo que nosotros queremos saber —añade— y dar a conocer es el esfuerzo que el comunismo ha hecho por infiltrarse en la Prensa americana.

Lo cual vendrá bien para explicar la razón de muchas antipatías y hasta enemistades declaradas en esos periódicos a ideas y países determinados.

UBALDO DE LEON

Murió Renato Recci, colaborador de Mussolini

Creó la organización de los «Balillas»

ROMA, 23.— El ex-dirigente fascista Renato Ricci ha fallecido a los 59 años de edad, por una enfermedad de hígado sin haber podido ver realizado el sueño de toda su vida: que se celebrasen en Estadio Foro Itálico los Juegos Olímpicos.

Ricci formó con Mussolini en la famosa marcha sobre Roma y ocupó varios cargos en el Gobierno y en el partido fascista. A él se debió la creación de la organización juvenil de los «balillas». Fué el constructor del Foro, donde se celebrarán los Juegos Olímpicos de 1960, bajo las instrucciones de Mussolini, cumpliendo las órdenes de éste para que resultara una gran construcción. En los años de la llamada República de Salo, Mussolini le designó comandante de la Guardia Republicana Nacional. Al terminar la guerra fué procesado, pero los tribunales le absolvieron de una acusación de asesinato y retiraron otras por colaboracionismo. Ricci se dedicó después al negocio de importación de maquinaria alemana.—

29 DE ENERO

Día Misional de la Santa Infancia

MADRID. — El próximo día 29 se celebrará en toda España el Día Misional de la Santa Infancia, instituído recientemente por el Santo Padre para la movilización de todos los niños católicos en favor de las Misiones. La Obra Pontificia de la Santa Infancia está establecida en 36 naciones, y la recaudación del último año alcanzó la cantidad de 102 millones de pesetas.

Dos misioneros españoles elevados a la dignidad episcopal

CIUDAD DEL VATICANO. —El Santo Padre ha promovido a la dignidad episcopal a dos misioneros españoles: el P. Saturnino de Villaverde, que ha sido designado vicario apostólico de Machiques (Venezuela), y el Padre Alvaro de Espinosa, vicario apostólico de Tucupita (Venezuela). Ambos prelados son capuchinos.

N. de la R.—El Padre Saturnino de Villaverde nació en Villaverde de Trucios, actual diócesis de Bilbao, el 1 de enero de 1904. Ingresó en el Noviciado de los Padres Capuchinos en 1928 y fué enviado al Vicariato Apostólico de Machiques el año 1950. El Padre Alvaro de Espinosa nació el año 1905 en Espinosa, diócesis de Oviedo. Ingresó en la Orden capuchina el año 1922 y fué destinado a las misiones de Venezuela en 1931.

†

LA SEÑORA

Doña Manuela Navas Romera

Falleció en el día de ayer, a los 49 años de edad

confortada con los Santos Sacramentos y la Bendición Apostólica de Su Santidad
R. I. P.

Su Director espiritual, R. P. Ignacio Herrero (Agustino); su desventurado esposo, don Angel Monreal; hijos, Pedro, Ramón, Rosita, Angelita, Roberto y Miguel Angel; madre política, doña Margarita Zarca; hermanos políticos, Ramón, María, José, Félix y Asunción Monreal, Eugenio Cuenca, Eulalia Caballero, Nemesia García y Justino Pollos; tíos, sobrinos, primos y demás familia, participan tan dolorosa pérdida y ruegan una oración por su alma y la asistencia a los actos piadosos abajo indicados, por cuyo favor quedarán muy agradecidos.

Calahorra, 24 de enero de 1956.

CONDUCCION DEL CADAVER.—HOY, MARTES, a las cuatro y media.
FUNERAL Y MISA DE REQUIEM.—MAÑANA, MIERCOLES, a las once, en la Iglesia Parroquial de Santiago.
MISA DE DOLORES.—El jueves, a las nueve.
CASA MORTUORIA.—Cavas, 16.

El Excmo. Sr. Obispo de la Diócesis se ha dignado conceder indulgencias en la forma acostumbrada.

En busca del oro robado en Ginebra

GINEBRA, 23. — El próximo miércoles llegarán a Ginebra dos agentes de la Compañía de seguros «Lloyd», de Londres, para ayudar a la búsqueda de los doscientos cincuenta kilogramos de oro que fueron robados el pasado jueves. Hasta ahora no se tiene noticia del oro robado, cuyo valor asciende a unos mil doscientos millones de francos suizos.

Los esfuerzos combinados de las fuerzas de la Interpol y de la Policía suiza no han logrado hasta el momento dar con la más leve pista de los ladrones ni de su botín. La Policía suiza no descarta la posibilidad de que el oro robado, en vez de encontrarse en Francia como se decía en un principio, se encuentre escondido en alguno de los bosques que rodean Ginebra.—

Antena de Madrid

(Crónica del director de "Argos", J. Luis de Castro Vázquez de Prada, para nuestro periódico.

PLAN SINDICAL PARA LOS TEJIDOS DE LANA

Nos hemos hecho eco en distintas ocasiones del problema de los tejidos de lana y su encarecimiento. Hoy las noticias son, afortunadamente, más optimistas. El Sindicato Nacional Textil ha hecho un estudio minucioso de la cuestión, recogiendo datos, visitando los sectores afectados e invocando el general interés de ganaderos, fabricantes y consumidores, que ha dado como consecuencia la presentación de un plan tendente a la normalización de la industria y al abaratamiento de los tejidos, con el beneplácito de los Ministerios de Industria y Comercio.

La industria lanera se lamentaba de varias deficiencias: escasez de materia prima, inseguridad de los suministros, altos precios injustificados, régimen tributario elevado, falta de calidades selectas, anomal producción, costes caros de la manufactura y, consecuentemente, paralización de las ventas. El principal remedio no era otro que normalizar los suministros a las fábricas para regular el trabajo y conseguir la estabilidad de los precios. Lo cual se ha conseguido con importaciones de lana. Aunque en sus comienzos la implantación del plan sindical implica un sacrificio económico para los fabricantes, éstos lo han aceptado y muy pronto se apreciará en el comercio el abaratamiento de los tejidos.

Han quedado a salvo los intereses ganaderos. Las importaciones de lana no supondrán amenaza ni peligro para ellos. Si en el libre juego de la oferta y la demanda, los ganaderos vieran descender peligrosamente el precio de su mercancía, el Sindicato Nacional Textil les garantizaría su adquisición en firme al precio resultante para la lana extranjera, que está previsto a 175 pesetas para el kilo de lana peinada, tipo 2 Barros, con el aumento o disminución correspondiente a las distintas calidades.

HAY QUE MEJORAR LA GANADERIA ESPAÑOLA

Para el nuevo director general de Ganadería, don Angel Campano López, el cargo que le ha confiado el ministro de Agricultura, señor Cavestany, es un acto más de servicio. Así lo reconoció, con su habitual sencillez de hombre bueno, llano y franco. «Mi bagaje—dijo, en la toma de posesión—, es bien sencillo: cumplir un nuevo servicio a la Patria con disciplina, fe en el mando, honradez, voluntad y altura de miras, cualidades que el Todopoderoso pone a disposición de todos los hombres». Actuando con estas normas y cumpliendo los postulados políticos del Caudillo, la labor tiene que ser siempre eficaz.

La toma de posesión del señor Campano López no fué sólo un mero acto protocolario. Fué, además, una manifestación efusiva y cordial de la simpatía y amistad de sus numerosas relaciones, entre las que honrosamente nos contamos. Estábamos allí, al lado de los elementos oficiales, los amigos y admiradores de las bellas cualidades del nuevo director general de Ganadería, que es lo que da vida, calor, afecto y sentido humano al protocolo.

La biografía del señor Campano López está aureolada de heroísmos y de simpatías, que compendian sus dos grandes amores: a la Patria y a sus semejantes. Nacido en Logroño, pasó sus años infantiles en Viana (Navarra). Dejó los libros para empuñar el fusil cuando la Patria corrió peligro, y tales fueron sus méritos, que hasta la fecha es el único voluntario que ha alcanzado el grado de teniente coronel no perteneciendo profesionalmente a la carrera militar. Sus compañeros, los veterinarios, que desde hace tiempo anhelaban para él un alto cargo, porque conocen su valía y su sentido del compañerismo, están de enhorabuena. Sus amigos, innumerables, también. Y los ganaderos pueden sentirse jubilosos, porque el señor Campano López sabrá cumplir la consigna que le dió el ministro: ¡Hay que mejorar la ganadería de España!

VA A EMPEZAR LA CONSTRUCCION DE MILLARES DE VIVIENDAS

Si no fuera por la fuerza de los hechos, que nos dieron ya una demostración palmaria el año pasado, nos parecería ilusorio el plan nacional de construcción establecido por el Instituto Nacional de la Vivienda. Pero aquel hermoso precedente nos obliga a sentirnos optimistas sobre los resultados que habrán de conseguirse en este de 1956.

El 21 de enero dió comienzo la selección de solicitudes de construcción de viviendas, que son tres veces superiores al número de nuevos hogares previstos para este año y cuyas obras se realizarán seguidamente. Esto demuestra la eficacia de los estímulos que el Instituto ha acertado a brindar a la iniciativa privada, dispuesta a acometer la total resolución del problema si no se opusieran las limitaciones de materiales de mano de obra.

Ahora se asegura qne los restos mortales de Gaztambide están en Madrid

MADRID, 23.— «Gaztambide está enterrado en Madrid», asegura Ferrari Billoch, en un reportaje que hoy publica en la «Hoja del Lunes», y en prueba de su aserto, reproduce gráficamente una ficha que le fué mostrada en el cementerio de la Almudena y en la que se lee: «Columbario. Muro Norte. Sección primera. Día 26 de mayo de 1924. Restos de Joaquín Gaztambide. Y el nombre de Susana Aguader, en el reverso; inhumados en el nicho número 173, procedentes de una patriarcala.

Doña Susana Aguader fué la esposa del célebre músico, y señala Ferrari que la fecha de la inhumación es tres años posterior a la del traslado de los pretendidos restos a Tudela. Ocupan las cenizas de los dos esposos una cajita de 50 por 30 centímetros, nada extraño por proceder de una «monda» de la Sacramental, después de tantos años del fallecimiento. Encima del nicho que guarda estos restos, hay otro igual en el que, según la ficha correspondiente, reposan en una sola caja las cenizas de Manuela Badiño, Manuel Gaztambide, Pilar Carballo y Enrique Gaztambide, nombres que, de momento no logró identificar uno de los nietos del compositor. Pero, desde luego, aparecen en su ficha correspondiente como procedentes de la misma Sacramental y de la misma recogida de restos mortales.

Los inhumados en esta parte del muro, donde se encuentran estos nichos, son personas enterradas en la época en que murió Gaztambide y depositados en el cementerio de Nuestra Señora de la Almudena, alrededor de 1924, fecha también coincidente.

UNIVERSITARIO:

La prestación por infortunio familiar por fallecimiento del cabeza de familia se te concede automáticamente si estás matriculado en una Facultad o Escuela especial

Condecoraciones otorgadas por el Caudillo

MADRID, 22. — Con motivo de la festividad de San Raimundo de Peñafort, S. E. el Jefe del Estado, a propuesta del ministro de Justicia, se ha servido conceder la Gran Cruz de la Orden de San Raimundo de Peñafort a los siguientes señores:

Excmo. y Rvdmo. Dr. don Pablo Gúrpide Beope, obispo de Sigüenza, preconizado de Bilbao.

Excelentísimo señor don Ildefonso Bellón Gómez, magistrado del Tribunal Supremo.

Excelentísimo señor don Ramón García del Valle y Salas, teniente fiscal del Tribunal Supremo.

Excelentísimo señor don Manuel Escobedo Duato, decano del Ilustre Colegio de Abogados de Madrid.

Asimismo, se ha concedido la Gran Cruz de Honor de San Raimundo de Peñafort a los ilustrísimos señores don José María Suárez Vence y don José Bravo Mezquita, presidentes de las Audiencias Provinciales de Pontevedra y Tarragona, respectivamente.