NUEVA RIOJA

Precio 1'50

Miércoles, 22 de Agosto de 1962 — Año XXV -Núm. 7.503 — Martínez-Zaporta, 9.-Apartado 28.-Logroño

El espectáculo mejor
Televisión con PHILIPS
TODO DETALLE
RADIO PRIETO

Continúa la peligrosa tensión humana en la frontera de Berlín

Los occidentales estacionarán una ambulancia en la línea de demarcación entre las dos zonas

Adenauer enviará cartas a los «cuatro grandes» sobre la actual situación

BERLIN, 1.—Va a ser estacionada permanentemente una ambulancia en el puesto de control "Charlie", en la línea de demarcación entre la zona oriental y occidental de Berlín, con el fin de prestar auxilios médicos a los fugitivos que hayan resultado heridos en la parte fronteriza del Berlín-Este dentro del aérea comunista inmediata al "muro de la vergüenza", que divide a la antigua capital germánica, según se ha anunciado hoy.

Esta notificación ha sido revelada en un comunicado conjunto admitido tras las conversaciones que mantuvo el alcalde-gobernador del Berlín Occidental, Willy Brant, con los tres comandantes en jefes de las fuerzas armadas de las tres potencias del Oeste de Berlín, ante la peligrosa tensión humana provocada por las actuales manifestaciones en la capital alemana.

Las conversaciones tuvieron lugar unas pocas horas después de que los vidrios de las ventanas de los trenes, que aún van al Berlín Oriental, hubieran saltado en añicos a pedradas.

En la declaración conjunta se dice que serán tomadas las medidas necesarias para evitar la repetición de sucesos tales como el del viernes pasado en que un joven alemán oriental, de 17 años, fue abatido a balazos y dejado morir sin asistencia, desangrándose, entre gritos de dolor y de socorro que nadie atendió, por parte de los "vopos" (policías uniformados de la Alemania comunista "satélite").

Esta declaración añade que hay un acuerdo, según el cual no puede ejercerse violencia física contra los vehículos soviéticos, "que van en manos comunistas, y que no deben ocurrir".

Se dice, asimismo, que, comprendiendo la indignación de los alemanes del Oeste, por otra parte, los comandantes de las fuerzas aliadas en Berlín y el alcalde-gobernador alemán de la ciudad, "no pueden permitir que la acción provocativa comunista afecte a la completa solidaridad entre el pueblo de Berlín", el Gobierno de la ciudad y las potencias aliadas".

CARTAS DE ADENAUER A LOS "GRANDES"

BONN, 21.—El canciller de Alemania Occidental, doctor Adenauer, enviará próximamente cartas separadas a los "cuatro grandes" sobre la actual situación en Berlín y un libro blanco, sobre este mismo tema, a los jefes de "todos los Estados amigos".

Esta noticia ha sido anunciada por el propio canciller Adenauer en el curso de una reunión que ha celebrado hoy el Comité Ejecutivo del partido cristiano-demócrata.

HERIDOS EN LOS ACTUALES DISTURBIOS

BERLIN, 1.—La Policía del Berlín Occidental ha informado que por lo menos nueve policías, cuatro de ellos gravemente, y quince manifestantes anticomunistas, ocho de ellos también gravemente, han resultado heridos a consecuencia de los disturbios que han tenido lugar durante el día de hoy cerca de la muralla de separación berlinesa.

Por otra parte, la Policía también informa que diez manifestantes fueron detenidos.

Los coros de la Capilla Sixtina dieron ayer un recital en San Sebastián

SAN SEBASTIAN, 21.—Los coros de la Capilla Sixtina del Vaticano, dirigida por monseñor Bartolucci, han dado esta tarde un recital en la iglesia de Santa María. Constituyó un gran éxito artístico y fue escuchado por millares de personas.

Hotel en que murió «Casimirín», en Tossa

TOSSA DE MAR.—En la madrugada del pasado sábado se produjo la explosión de una caldera en el Hotel Montemar, de Tossa, lo que provocó la muerte de cinco personas, serias heridas a doce y numerosas escenas de pánico, ya que los turistas abandonaron el hotel en medio de la mayor confusión. La caldera estaba situada en el sótano y causó grandes destrozos en el edificio, como se aprecia en esta fotografía, que pudo obtenerse pese a los impedimentos puestos por la dirección del hotel, auxiliada por la Guardia Civil, al normal cometido de su misión por los fotógrafos. En ella, se ve la escalera del hotel destrozada en parte por la violencia de la explosión.

(Foto Europa Press).

El cardenal Cento visitó Arenas de San Pedro

Comenzó sus sesiones el Congreso Carmelitano

MADRID.—Procedente de Roma ha llegado a España el cardenal Cento, legado pontificio en el IV Centenario de la Reforma Teresiana. Dieron la bienvenida al cardenal, el ministro de Justicia, Sr. Iturmendi, así como autoridades eclesiásticas y civiles. Le fueron rendidos honores militares por una compañía con bandera, banda y música, a la cual, tras escuchar los himnos nacionales, pasó revista.

(Foto Europa Press).

ARENAS DE SAN PEDRO (Avila), 21.—El cardenal Cento llegó esta mañana al Monasterio de San Andrés del Monte, acompañado del general de los carmelitas. En la capilla real del Santuario, después de ser cumplimentado por las autoridades, ofició una misa, en la que distribuyó la comunión.

Después pasó a visitar la celda de San Pedro de Alcántara y la estatua que del Santo se esculpe.

A pesar del carácter privado de la visita, gran cantidad de personas se agolpó por las calles a su paso, en cuanto se difundió la noticia de su llegada a esta localidad.

EL CONGRESO CARMELITANO

MADRID, 21.—Han comenzado en la mañana de hoy las sesiones religiosas en la Casa Sindical, bajo la presidencia de dos prelados carmelitas descal-

(Pasa a la última página)

El cosmonauta ruso Nikolayev revela que aterrizó con paracaídas

Se había dicho que los dos habían descendido dentro de sus cápsulas

La revelación tuvo lugar en una conferencia de Prensa en Moscú

ESTOCOLMO, 21.—El cosmonauta soviético comandante Adrián Nikolayev ha revelado hoy, en el curso de una conferencia de Prensa celebrada en Moscú, que él aterrizó en paracaídas, después de haber observado humo y llamas coloreadas que salían de su nave espacial cuando ésta reentró en la atmósfera. "Entonces me preocupé —dijo—, pero pronto comprobé que mis dudas eran infundadas y que todo había funcionado según el plan previsto".

La declaración de Nikolayev tiene cierta importancia, porque se había inferido, aunque oficialmente no se había dicho nada, que los dos últimos cosmonautas soviéticos habían descendido a tierra dentro de sus propias cápsulas, en vez de hacerlo como sus predecesores, Titov y Gagarin, en paracaídas.

La conferencia de Prensa se celebró en la Universidad de Moscú y asistieron a la misma unas 500 personas, entre ellas muchos corresponsales extranjeros. Intervinieron en la misma el presidente de la Academia Soviética de Ciencias, profesor Matislav Keldysh, quien impuso a los cosmonautas la Medalla de Tsiolkovsky; el profesor Vladimir Yazdovsky, científico en cuestiones biológicas, y el académico Anatoli Blangonravov, que es jefe del departamento de Ciencias de la Academia.

Las declaraciones más importantes fueron las del biólogo, profesor Yazdovsky, el cual versó sobre los efectos físicos y fisiológicos durante el vuelo, revelando que durante sus vuelos Nikolayev y Popovich no sufrieron disturbios "estibulares" como Titov, así como que durante la experiencia, los pulsos y temperaturas, aunque alterados a veces, siempre retornaron a la normalidad. También dijo que el sueño de los cosmonautas fue bueno, el apetito normal y las funciones fisiológicas se desarrollaron normalmente.

El otro cosmonauta, Papel Popovich, reveló que él y su compañero espacial, Nikolayev, aterrizaron después de sus vue-

(Pasa a la última página)

U Thant propone un nuevo plan para terminar con la secesión katangueña

Supone un posible empleo de las fuerzas de la O. N. U. como última alternativa

La reacción de Tshombe ha sido exigente

SEDE DE LAS NACIONES UNIDAS, 21.—U Thant, el secretario general interino de las Naciones Unidas, ha propuesto un plan de tres fases para poner fin a la secesión de Katanga del Congo, con el posible empleo de las fuerzas de la ONU como última alternativa para resolver la cuestión.

Otra alternativa, si no se obtiene el éxito deseado en un futuro próximo, podría ser la retirada del mando de la ONU en el Congo.

Así se revela en un informe que el secretario general ha presentado ante el Consejo de Seguridad.

El informe presentado por U Thant al Consejo de Seguridad de la ONU consta de 18 páginas y su contenido total no ha sido revelado.—Efe.

TSHOMBE, DISGUSTADO

ELISABETHVILLE, 21.—El presidente Tshombe afirmó en su conferencia de Prensa que «es inútil elaborar planes de coacción como se llevan a cabo en varias capitales». Anunció el presidente que toda solución que lleve consigo un empeoramiento de la situación económica y social de Katanga, o que conduzca, tarde o temprano, a colocar a Katanga al nivel del Congo, será combatida con toda la energía posible.

Continuó diciendo el presidente que Katanga no teme ni a las sanciones económicas ni a la guerra y desea que le sean respetados sus «derechos mínimos» en una Constitución federal.—Efe.

El Inmaculado Corazón de María

Hoy se celebra la festividad del Inmaculado Corazón de María. Todos los cristianos, sus hijos, tenemos un puesto privilegiado en él. La Madre del Amor Hermoso quiere que durante este día nos sintamos más seguros de su protección, más firmes en la fe y más seguros de alcanzar las peticiones que le hagamos. Sus promesas están ahí, claras, al alcance de grandes y pequeños, de clérigos y seglares, de quienes hasta este momento le han invocado y de los que hasta hoy no se acordaron de que tienen en el cielo una Madre sin par, dispensadora de todas las gracias.

Incendio en la Casa de Campo

MADRID.—En la zona comprendida entre la estación del ferrocarril suburbano de Batán y Campamento, en la Casa de Campo, y cerca de la carretera de Extremadura, por causas que se desconocen se declaró un incendio que, debido a la sequedad del terreno, prendió rápidamente en los arbustos y árboles de dicho lugar. Tras más de una hora de trabajo, la eficaz intervención de los bomberos y del personal de servicio de la Casa de Campo impidió la propagación del siniestro, que quedó sofocado.

(Foto Europa Press).

Momento político internacional

Tensión en Berlín y en Katanga

Berlín, y todo su triste historial de tensiones, amenazas, muertes y juegos con la explosión catastrófica, ha vuelto al ápice de la actualidad, con tanta gravedad como anteriores veces.

El hecho de que la Unión Soviética vuelva a insistir —y, al parecer, de una manera rotunda— en una inminente negociación con el Gobierno de Pankow para la firma de un acuerdo de mutua ayuda, supone volver a la antigua tensión entre Oriente y Occidente sobre Berlín.

Rusia está decidida a eliminar la influencia de los occidentales en la antigua capital germana y disminuir, en consecuencia, la amistad entre Bonn y los "aliados".

Los actuales disturbios en la zona fronteriza sólo son una manifestación del cansancio que existe en la población berlinesa por tantos años de amenazas y de paz artificial. Las autoridades del sector occidental esperan tranquilizar a sus súbditos; pero lo que no pueden prever es la reacción de los comunistas, que pudieran aprovechar las actuales y violentas circunstancias para dar un paso más en sus planes de agresividad y exigencias.

* * *

El secretario interino de las Naciones Unidas, el birmano U Thant, está también decidido a quitarse de encima la gran responsabilidad que las Naciones Unidas tomaron en la cuestión del Congo, al intervenir incluso con las armas. Meses y meses pasan y la secesión katangueña continúa siendo una pesadilla para la vida de la nueva República congoleña. En plena reunión de la Asamblea General de la O. N. U., U Thant ha lanzado un nuevo plan sobre Katanga, plan que abarca los dos extremos: intervenir, una vez más, con las armas, como recurso último, o retirar las tropas de las Naciones Unidas, como una amenaza. Esto último significaría para el Congo una nueva caída en el caos, si es que del caos han salido alguna vez. Norteamérica no ha parecido recoger el plan con mucha simpatía; y mucho menos, desde luego, los medios gubernativos de Katanga.

LUMBRERAS

LA VIDA EN LA CIUDAD

VENTANA A LA CALLE

De suponer es —no es de suponer; es seguro— que tiene que faltar poco para que inauguremos la nueva espléndida traída de aguas potables a Logroño.

La fecha que en un principio se señaló para el caso ha transcurrido sin que el importante acontecimiento se produzca. Y, no, precisamente, por retraso en la realización de las obras que, prácticamente, están terminadas hace tiempo. Hay, sin duda, razones de otra índole para la demora. Mas ésta, de todos modos, no puede ser grande.

Cuando el anslado momento llegue, quedará plena y definitivamente resuelto, en sus múltiples aspectos, el problema de nuestro abastecimiento de agua. No hay sino tener un poquito de paciencia, para llegar a disfrutar, al fin, de agua abundante, clara, sana, con presión sobrada y con todo lo que se quiera.

Pero, mientras llega ventura tanta, el verano va transcurriendo con excesivo rigor y aquí tenemos que seguir apañándonoslas con el agua de siempre y soportando todos los inconvenientes y deficiencias del servicio de aguas de siempre.

Lo peor, en esta época de calores, es la falta de presión.

Se ve que esa desgana, esa flojedad que a todos nos invade cuando el calor aprieta fuerte, afecta también muchísimo a nuestra actual agua potable. Y, a la menor cuesta, se busca un pretexto cualquiera para no subir a los pisos altos, y se queda casi a ras del suelo, tan tranquila, alegando un reventón en la red de distribución del sector, una avería en los registros o cualquier bobada de éstas.

Ya comprendemos que, cuando el calor resulta excesivo, es bastante penoso moverse. Subir, trepando por el interior de una estrecha y empinada cañería, hasta un cuarto, piso o hasta un quinto, o hasta un sexto, requiere un esfuerzo muy considerable. Casi titánico. Resulta mucho más cómodo quedarse en el entresuelo. Y los pisos altos, que suban los tontos, que no discurren. Y ese es, precisamente lo que reprochamos al agua de las tuberías: que discurre poquísimo.

Total: que, dentro de poco, vamos a tener cuanta agua queramos sin más que darle vuelta al grifo, aunque éste se halle instalado en lo más elevado del más alto de los edificios logroñeses. Pero, de momento, no pocas veces, al requerir los servicios del grifo en cuestión, todo lo más que suelta éste es un desconsiderado resoplido. Otras veces, en lugar de resoplar, el grifo exhala un prolongado y desgarrador lamento, que se va extinguiendo angustiosamente, poco a poco. Algo tremendo, vaya. Pero, de agua, ni gota.

Si el grifo tiene la fortuna de pertenecer a un primer piso, todavía se aviene a suministrar un tenue chorrito líquido de cuando en cuando. En los segundos pisos, de muy mala gana, aún distribuyen, a veces, algunas gotas sueltas. De tercer piso para arriba, es inútil. No hay modo de convencer al agua para que ascienda ni diciéndole que, si sube, la convidamos a merendar.

Y, es una gaita, hermanos. Porque, unas veces por cierta falta de presión, otras por avería cierta y otras por culpa de aquel maldito tango, el caso es que son muchos los pisos logroñeses que se ven privados del líquido elemento, sobre todo en determinados sectores.

Y, vamos, teniendo, como tenemos, una instalación de traída de aguas, nueva y flamante, que evitaría todos esos y otros muchos inconvenientes, es un dolor que tantos grifos logroñeses tengan que seguir profiriendo resoplidos y lamentos. El bonito y acreditado suplicio de Tántalo, al lado del que padecen los sufridos moradores de algunos sectores de nuestra capital, ni era suplicio ni era nada.

Hombre, pues a ver si inauguramos de una vez la flechosa traída esa, caramba.

* * *

HUCHA POPULAR

Caso ayer atendido por la Hucha Popular:

Un tubo de comprimidos de «Sulfintestina» y un envase de comprimidos de «Fitina» para una enferma necesitada. Importe, setenta y cuatro (74) pesetas.

De aportaciones se recibieron veinticinco (25) pesetas entregadas por M. N., a quien la Hucha expresa su agradecimiento.

Resulta, tras lo consignado, que el fondo general, cifrado ayer en novecientas sesenta y siete (967) pesetas, pasa hoy a las novecientas dieciocho (918).

A LOURDES

Por Fuenmayor, Cenicero, San Asensio, Briones y Haro

SALIDA, 1 de septiembre

REGRESO, 2 de septiembre

Visitando Pau, Bayona, Biarritz y San Sebastián

No se precisa pasaporte

PLAZA AUTOCAR: 350 PESETAS

INCLUIDO ALOJAMIENTO EN HOTEL EN LOURDES: 425 PESETAS

CIERRE DE INSCRIPCIONES, DIA 21 DE AGOSTO

VIAJES CONDE

Agencia Viajes (T. 15 G. A.)

Miguel Villanueva, 6 (Espolón). — Teléfono 4570. — Logroño

Suscríbase a NUEVA RIOJA

Fiestas de la Vendimia Riojana

Brillante colaboración de Calahorra a nuestras Fiestas de la Vendimia Riojana

Será dama de honor por este partido la encantadora Sta. María José Escalona Gutiérrez

Desde la creación de nuestras Fiestas de la Vendimia Riojana, el partido de Calahorra ha venido un año y otro año volcando esfuerzo y entusiasmo para hacer de su representación la más lucida de todas las que en nombre de los partidos judiciales acuden al Pregón y batalla de flores, que es cada año el momento culminante y de máximo esplendor de las Fiestas. Buena prueba de ello es el rotundo éxito conseguido en los concursos de carrozas, no sólo en relación con el fallo del oportuno Jurado, sino porque las carrozas de Calahorra han sabido ganarse la admiración del público, que una vez y otra las ha premiado con su cariño, admiración e interés. Este año de nuevo promete ser brillantísima la colaboración de la ciudad cabeza de la diócesis a nuestras primeras fiestas regionales. Y, ha sido designada una bella muchacha de distinguida familia calagurritana para llevar la representación del partido a la corte de honor de nuestra Reina. La gentil dama por la Ciudad de los Santos Mártires será la bella y encantadora señorita María José Escalona Gutiérrez.

SE VENDEN

EN HUERCANOS

fincas de regadío y secano

Razón:

SR. IRUZUBIETA

Restaurante Perica

NAJERA

Nuestro compañero D. José Lumbreras Pino distinguido por la Agencia Cifra

En el último «Boletín» de la Agencia Cifra leemos que ha sido concedido el primer premio para la más continuada atención a la corresponsalía a nuestro querido compañero de Redacción don José Lumberas Pino. Indica el citado «Boletín» cómo el señor Lumbreras ha demostrado un gran interés por su labor como corresponsal y que hasta el momento ha cuidado el servicio sin que la citada Agencia haya carecido nunca de información producida en nuestra provincia, con celo encomiable.

Felicitamos de veras a nuestro compañero José Lumbreras por esta distinción, y hacemos votos porque continúe perseverando en esta importantísima tarea tan transcendental para nuestra provincia, demostrando con ello, lo acertado que fue designarle para que realizase la misión de informar a los órganos de Prensa y Radio nacionales de cuantas actividades se realizan en nuestra provincia.

COLEGIO DE MARIA INMACULADA

DE ESTA CAPITAL,

Generalísimo Franco, 13

Se comunica a las alumnas de años anteriores y a las que deseen venir por primera vez, que ha quedado abierta la matrícula para el nuevo curso 1962-1963, debiendo pasarse por el Colegio los días laborables, de 4 a 7 de la tarde, a fin de formalizar la inscripción correspondiente.

SOLAR

DE 13 a 15 M. FACHADA POR 40 ó 50 M. FONDO.

COMPRO O CAMBIO POR PISO. URGENTE

Razón:

NUEVA RIOJA

NOTAS y AVISOS

OPOSICIONES A CAPELLANES DEL EJERCITO DEL AIRE

Se ha convocado un concurso-oposición para cubrir diez plazas de capellanes segundos del Ejército del Aire, al que podrán concurrir los sacerdotes españoles que cuenten más de cuatro años de sacerdocio y no tengan cumplidos los cuarenta años de edad.

El plazo de presentación de instancias, que deberá hacerse al Excmo. y Rvdmo. señor vicario general castrense, Nuncio, 13, Madrid (5), termina el cuatro de septiembre y los ejercicios empezarán en el mes de octubre.

El programa para la misma puede pedirse a la Tenencia Vicaría del Ministerio del Aire.

La convocatoria ha aparecido en el «Boletín Oficial del Estado» del día 30 de julio, número 181, y en el del Ministerio del Aire del día 31, número 91.

DELEGACION DE HACIENDA

Libramientos puestos al pago

Alfredo García Goicoechea, Florentino León Fernández y Julio Pernas Heredia, Hilario Ramos Usúa, ingeniero director de la Estación de Viticultura y Enología de Haro, Jesús Santa Eulalia Castillo, Julián Cuevas Alvarez, Tomás Miguel Lafuente y Banco Hispano Americano.

NATALICIOS

Siete fueron las inscripciones verificadas ayer en el Registro Civil: María del Carmen, hija de don José Luis Ojeda y doña Soledad Tobías, vecinos de Villaverde; Félix María, hijo de don Jesús Crespo y doña María Teresa Zabala, de Lanciego (Alava); Joaquín María, hijo de don José Luis Fernández y doña Rosario Fernández, residentes en Torralba del Río (Navarra); José Luis, hijo de don José Luis Caro y doña Divina Ezquerro; María Lourdes, hija de don Javier Trías y doña Amalia Mundet; Enrique, hijo de don Enrique Ugarte y doña Adelaida García, domiciliados los tres últimos en Logroño, y Asunción, hija de don Cosme Sánchez y doña María Concepción Camares, con residencia en Villoslada de Cameros.

A los siete matrimonios, nuestra cordial felicitación.

Necrológica

En el día de ayer falleció el señor don Celestino Ruiz Pérez, a los 78 años de edad, confortado con el auxilio de los Santos Sacramentos.

Descanse en paz quien tan buen recuerdo deja entre sus familiares y amigos, a cuyo justo dolor nos sumamos.

AGENDA DEL DIA

SANTORAL:

El Inmaculado Corazón de María, San Timoteo, San Sinforiano, San Hipólito, San Anastasio, San Antonino, San Marcial, San Saturnino, San Epicteto, San Mapril, San Félix, San Fabriciano, San Filiberto, Santa Antusa, San Agatónico, San Zótico, San Mauro y San Guniforma.

REGISTRO CIVIL

Inscripciones verificadas en el día de ayer:

Nacimientos. — María del Carmen Ojeda y Tobías, Félix María Crespo y Zabala, Joaquín María Fernández y Fernández, José Luis Caro y Ezquerro, María Lourdes Trías y Mundet, Enrique Ugarte y García, y Asunción Sánchez y Camares.

SERVICIO FARMACEUTICO

Farmacias que permanecerán de guardia a partir de las siete de la tarde de hoy:

Señorita María de los Angeles Alonso Martínez, Duquesa de la Victoria, 21, y don Saturnino Garrido García, Plaza de los Héroes del Alcázar de Toledo, 33.

CUPON PRO-CIEGOS

del día de ayer

403

Hace 25 años

DOMINGO, 22 DE AGOSTO DE 1937

EN ESPAÑA:

En el avance del Ejército nacional en el frente de Santander se tomó la importante villa de Castro Urdiales. Con ello Torrelavega quedaba solamente a cinco kilómetros de las líneas nacionales.

—El avance en el frente de Vizcaya fue también muy importante, ocupando gran parte del Valle de Mena.

—En el de Asturias, los nacionales penetraron quince kilómetros en una anchura de diez.

—La Aviación nacional derribó diez aparatos marxistas.

EN LOGROÑO:

Falleció en Talavera de la Reina el guardia civil del puesto de Haro don Ciriaco Trevijano Tejada.

—Llegaron al frente de Santander los tres mil kilos de fruta enviados a los combatientes por la Delegación Logroñesa de Asistencia a Frentes y Hospitales.

Hace 50 años

Solicitó permiso para instalar un depósito de gasolina para la Compañía Hispano Riojana, nuestro paisano don Lepoldo Pérez Brunet.

—Falleció la señorita Luisa Ulecia Zorzano, hija del propietario de la fábrica de "Conservas Ulecia", don Rafael.

—El jefe de la estación de gas, señor Doncel, tuvo una entrevista con el alcalde, señor Muñoz, a fin de que en relación con el traslado de la fábrica del gas, tendría lugar en el mes de septiembre.

—En el mercado de cereales, que estuvo muy animado, se vendieron cada 100 kilos de trigo, a 23 pesetas; cebada a 21; habas, a 26; avena, a 20, y arvejas, a 19.

—Fue nombrado director del Registro de la Propiedad, de Torrecilla de Cameros, don Joaquín Viola.

—Las temperaturas del día en Logroño fueron las siguientes: Máxima al sol, 30'2 grados; a la sombra, 26'2; mínima, 10'6.

¡RICO CHORIZO "MALDITO"! CASA PIAZUELO

Suspensión de tráfico en la carretera Rincón de Soto a Arnedo

La Jefatura de Obras Públicas de Logroño pone en conocimiento del público en general, que con motivo de las obras que han de realizarse en la carretera de Rincón de Soto a Arnedo, entre las localidades de Quel y Arnedo, quedará cortada al tráfico dicha carretera el día veinticuatro de los corrientes.

UNA BUENA DIGESTION...

con AGUAS de

Lanjarón

¡Lanjarón es vida!

DISTRIBUIDOR:

JOSE MARIA ECHEVARRIA

ESCUELAS PIAS, 6

† D. Rafael García del Prado

Sargento de Policía Armada

FALLECIO EN EL DIA DE AYER EN PIÑERES DE ALLER (ASTURIAS)

D. E. P.

La 1.ª Compañía de la 63 Bandera de las Fuerzas de Policía Armada, de guarnición en Logroño, invita a las amistades del finado al FUNERAL que por el eterno descanso de su alma se celebrará HOY, MIERCOLES 22, en la Iglesia Parroquial de Santa María de Palacio, a las DIEZ Y MEDIA de la mañana.

†

EL SEÑOR

Don Casimiro Cuadra Martínez

FALLECIO EL DIA 18 DEL ACTUAL, A LOS 59 AÑOS, EN TOSSA DE MAR

R. I. P.

La Sección Social del Sindicato de Hostelería y Similares, ruega una oración por el eterno descanso de su alma y la asistencia al FUNERAL que se celebrará MAÑANA, JUEVES, a las 9 de la mañana, en la Iglesia de Palacio.

Logroño, 22 de agosto de 1962.

†

Tercer Aniversario

EL SEÑOR

Don Víctor Manuel Fourvel Ganuza

Inspector de Aduanas y Fronteras de Navarra

FALLECIO EL 23 DE AGOSTO DE 1959

habiendo recibido los S. S. y la B. A. de Su Santidad

R. I. P.

Su viuda, doña Ana María Tolosa; hijos, Víctor José y Ana Mary; padres, don Víctor y doña Polo; madre política, doña Elena Zubeldía; hermanos, doña Carmen, Srta. Purita y doña María Teresa; hermanos políticos, D. Felipe Pons, D. Fernando Ramírez y Srta. Esther; sobrinos, primos y demás familia, ruegan una oración por el alma del finado y la asistencia a las MISAS que se celebrarán en la Iglesia de los PP. Carmelitas, MAÑANA, JUEVES, a las 8, 8'30 y 10 de la mañana, y 8 de la noche, así como al novenario de misas que tendrá lugar a partir de pasado mañana, día 24, y en días sucesivos, a las 10 de la mañana, por cuyo piadoso favor quedarán muy agradecidos.

Logroño, 22 de agosto de 1962

LA VIDA EN LA CIUDAD

EL TIEMPO, AYER

Máxima, 22'4, a las 15'20; mínima, 16'2, a las 4 de la mañana, y media, 19'3. Presión atmosférica, 734. Humedad relativa: Máxima, 76 %, a las 6, y mínima, 58 %, a las 15'20.

LOGROÑO FLASH

Nuestros «gigantones» viajaron a Bilbao

Dieron la mano a numerosos «compañeros» de toda España

Estoy seguro que no lo sabían ustedes: una misión —esbelta, elegante y seria— de nuestros "gigantones" han realizado un viaje ,semi clandestino, a la ciudad del Nervión.

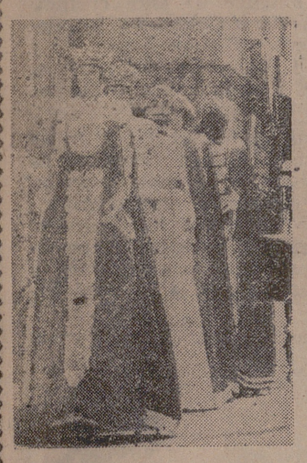

Foto "JUSAM"

Un buen día, que fue el pasado domingo, dos de ellos fueron cuidadosamente subidos a un camión municipal y... ¡buen viaje! Habían sido elegidos para esta comisión de honor los dos bellos reyes, cuya ascendencia egregia nadie, supongo yo, se atreverá a discutir.

El término del viaje fue la ciudad de Bilbao, donde les esperaban otros muchos "gigantones" de muchas provincias de España. La capital vizcaína parecía una nueva ciudad, invadida por un ejército de super-hombres. Los habitantes de todos los días debieron pensar alguna vez en el país de gigantes descubierto por Gulliver.

Al parecer, la razón de todo esto es sumamente sencilla y, a la vez, muy original. La ciudad de Bilbao estrenaba, aquel día, una espléndida serie de "gigantones", con motivo de sus fiestas estivales. Para su presentación en las calles de la capital, el Ayuntamiento invitó a numerosos Ayuntamientos de España a enviar una comisión de "gigantones" a tal efecto.

El de Logroño aceptó la invitación, aunque ello supusiera correr con los gastos del transporte de tan distinguidos —y crediditos— "personajes". (Pero no se crean ustedes que por ser tan crediditos nuestros "gigantones" son ya viejos: unos tres años solamente tienen en su haber existencial).

No obstante su juventud, los dos "reyes" logroñeses merecieron ocupar uno de los puestos más destacados en la extraña y altisonane procesión de "gigantes" españoles. Al vaivén de gaita y tambor, Logroño bailó el domingo en Bilbao. Y la regia pareja dejó en muy buen lugar el nombre de nuestra ciudad. Gracias, "amigotes", que sólo fechas gratas recordais.

Maniobras anuales de la Cruz Roja

Una vez más la brigada sanitaria de la Cruz Roja ha dado muestras de su empeño en mantenerse en forma para cualquier contigencia, que precisara sus estimables servicios.

A pesar del fuerte calor del domingo y de los seis días de labor que todos llevaban a las espaldas, realizaron, desde las primeras horas de la mañana, las maniobras que el reglamento les ordena hacer una vez al año. Jóvenes y ya entrados en años, con todo el material de campaña a cuestas, tras su entusiasta jefe accidental, doctor don José Luis Alonso Santaolalla, se distribuyeron en dos grupos, dirigidos respectivamente por los sargentos Julio Lozano y Gaspar Vicente.

Uno de ellos ascendió por la falda Este del monte Cantabria, en el kilómetro 3 de la carretera de Mendavia, hasta la "Balsa de Viana" y el monte de San Quintín, donde tomaron contacto con el segundo grupo, que había ascendido el monte Corvo por su ladera Oeste, desde el kilómetro 3 de la carretera de Laguardia. En la citada confluencia de las provincias de Alava, Navarra y Logroño realizaron prácticas de socorrismo y evacuación.

A continuación, se trasladaron al Tiro Nacional, donde tuvo lugar la comida de campaña, que fue costeada por los mismos miembros de la brigada. A los postres, el doctor Santaolalla expuso la importancia de estas prácticas en todos los camilleros, ya que el servicio de la Cruz Roja no consiste únicamente en trasladar cadáveres al Depósito Judicial, sino más fundamentalmente asistir y evacuar heridos en ciudades y campos, para lo que se impone una intensa preparación científica y física.

Ya al atardecer, regresaron a sus hogares, conscientes de su responsabilidad y orgullosos de haber dedicado la jornada festiva a hacer más sólida su preparación en beneficio de los demás.

LUMBRERAS PINO

Cartas al Director

Del director a los lectores:

YA NO QUEDAN "RIOJAS"

Estimado lector:

Es corriente que en estos días veraniegos, en que Logroño está repleto de turistas bilbaínos, se agote NUEVA RIOJA. En los puestos de venta tienen que decir: «No, RIOJAS no quedan», que es el nombre familiar con que se conoce a nuestro diario. Nuestra amiga Paca y los demás vendedores, sobre todo los domingos y días festivos, han de usar de esa muletilla. ¿Por qué ocurre esto?. Sencillamente, porque se van vendiendo cada vez más. Todos los riojanos y muchos veraneantes compran ya NUEVA RIOJA. Es lógico que nuestros amigos los bilbaínos (les podemos considerar así a todos los que pasan una temporada en Logroño o en alguna ciudad riojana, porque les gusta la Rioja, sencillamente) adquieran los periódicos de Bilbao y que se despachen muchos durante el verano; pero también son ya bastantes los que, durante su temporada de descanso en Logroño, adquieren y leen NUEVA RIOJA.

Les cuento lo que he observado. Nosotros los periodistas observamos, preguntamos, recibimos nuestras comunicaciones secretas y luego... lo contamos. Esa es nuestra misión. Cada uno tiene la suya.

Atentamente,

EL DIRECTOR

Lagunilla de Jubera, 19 de agosto de 1962.

Señor Director de NUEVA RIOJA. — Logroño.

Muy señor mío:

Me permito dirigirle la presente, con el ruego de que aparezca en NUEVA RIOJA. Sólo pretendo la defensa de los valores riojanos, tantas veces exaltados en el periódico de su dirección.

No hace mucho publicó NUEVA RIOJA la noticia de que este año no se celebrará la Feria del Vino. Supongo que habrá razones suficientes para que no se celebre. Yo, por mi parte, creo que cada año iba estando más concurrida y que tomaba un neto sabor a nuestra tierra, tan querida de todos los que no siendo riojanos nos visitan.

En su número de hoy, 19 de agosto, en la sección «Taurinas», se publican las combinaciones del cartel de San Mateo. No pretendo entrar en consideraciones de si el cartel es bueno o no lo es tanto; la afición lo catalogará, que en definitiva es la que paga. Como aficionado a nuestra fiesta nacional y como riojano, observo que también en esta feria estarán ausentes los valores de la Rioja. Aquí pregunto, ¿qué razones puede haber para que en este cartel de la próxima feria de San Mateo no veamos incluídos a nuestros paisanos?. ¿Que Antonio León se halla actualmente herido de gravedad?. ¿Es que para esa fecha no puede encontrarse restablecido e incluso en condiciones de tomar la alternativa?. ¿Que a Víctor Ruiz "El Satélite» ya le vimos en las pasadas fiestas de San Bernabé?. Sí, señor director, le vimos y ¡con qué agrado!, ¡cuánto nos gustó, qué valor demostró, qué ganas de agradar puso y cómo lo consiguió y vaya tarde tan buena que nos hizo pasar!. Vimos dos pares de banderillas que por sí solas justificaban el precio de la entrada. Muy buena terna Antonio León, «El Satélite» y «El Cordobés».

Considero por un momento, señor director, la alegría con que regresaron a Calahorra y Arnedo los cientos de aficionados que atrajo ese cartel. Sin olvidar a los del resto de los pueblos de la provincia y la misma afición logroñesa, que participó del triunfo de sus paisanos.

Por esto y porque la feria taurina de San Mateo es la de la Rioja, me permito hacer una llamada, en el sentido de que si es posible, y no creo que fuese difícil conseguirlo, se vea en los carteles oficiales nombres de toreros riojanos.

Muy agradecido, aprovecho gustoso la ocasión para saludarle afmo., s. s. q. e. s. m.,

Teodoro Duarte

En asuntos de afición, taurina o deportiva, de partidarios y detractores, es muy difícil terciar. Cada uno tiene sus toreros favoritos, sus equipos, sus jugadores, sus ganaderías y hasta sus jueces de línea. El comunicante se muestra partidario de «El Satélite» y de Antonio León. Otros lo serán menos. También tendrán sus enemigos. Como riojanos está muy bien que les apoye la afición de la Rioja. Hay que reconocer que durante las fiestas de San Bernabé «se portaron», como suele decirse en algunos países de habla hispana. Después de enviar la carta nuestro comunicante de hoy, resultó herido también «El Satélite». Les deseamos a los dos un rápido restablecimiento.

Gobierno Civil de la Provincia

Junta Provincial de Beneficencia

Relación de peticiones de ayuda por ancianidad que en cumplimiento del artículo 9.º del Decreto de 14 de junio último, se hace pública a fin de que quienes puedan rectificar cualquier error producido lo manifiesten a esta Junta, en el plazo de ocho días, con objeto de lograr la mejor aplicación de dicho Decreto regulando la ayuda a ancianos y enfermos incurables.

Basilia María Pilar Agos Bozalongo, Asilo Santa Justa, Logroño.—Antonia Benito Marín, Avenida de Navarra, 22, sexto, Logroño.—Sofía Moreno Sánchez, Rey Pastor, 21, primero, Logroño.—Alejo Nalda Sojo, Barrio de la Estrella, Logroño. —Cristeta San Martín Villanueva, General Franco, 46, segundo, Logroño.— María Paz Lacalle Rodríguez, Asilo Santa Justa, Logroño.—Luisa Martínez Santos, Brieva de Cameros.—Tiburcia Romero San Juan, Enciso.—Enedina Ruiz Fernández, Enciso. — Eugenia Anguiano Rubio, Huércanos.—María Esperanza González Simón, Huércanos.— Melchora Tomé Torre, Huércanos.—Enriqueta Osma Lorenzo, Nalda.—Vicente Bachiller Galinde, Navarrón.—Blasa Vázquez Martínez Ventrosa. — Aurelia Moreno Rubio, Ventrosa. — Margarita Pinillos González, Villamediana.—Eugenio Benito Rodríguez, Viguera.—Tomasa Elías Barragán, Viguera.—Ezequiela Martínez Lázaro, Viniegra de Abajo. y Pía Martínez Lázaro, Viniegra de Abajo.

Los señores alcaldes cuidarán bajo su responsabilidad de que por medio de edictos fijados en los sitios de costumbre se publique inexcusablemente la relación de solicitantes de las localidades respectivas.

Nota de la Jefatura Provincial del Movimiento

Concentración de excombatientes de la Columna Sagardía (62 División)

El día 30 de septiembre próximo tendrá lugar una concentración de los excombatientes de la Columna Sagardía (62 División) ante el Monumento a los Caídos de la Escampada de Bricia, a la que asistirán la mayoría de los compañeros que la formaron, encuadrados en cualquiera de sus unidades.

Si nutrida fue la aportación de hombres de nuestra provincia a la Columna Sagardía, igual debe serlo en esta concentración, cuando van a reunirse todos los compañeros en homenaje a sus Caídos por Dios y por España y para rememorar aquellos tiempos heroicos.

El viaje hasta el monumento se efectuará por medio de autobuses el mismo día 30 de madrugada, regresándose por la tarde. Tanto el transporte como comidas, etc., corren a cargo de la organización y serán ofrecidos gratuitamente a todos los miembros de la Columna e invitados.

Los compañeros que aún no hubiesen efectuado su inscripción para asistir, pueden dirigirse: en la capital, a la Jefatura Provincial del Movimiento (Servicio de Excombatientes-Comisión organizadora), calle de Calvo Sotelo, 15-1.º; y en los pueblos, a las Jefaturas Locales o Alcaldías, o a los compañeros encargados de la organización en sus respectivas localidades.

Se ruega la urgencia en las inscripciones con el fin de que el viaje pueda ser organizado de la forma más conveniente y cómoda para todos.

22 de agosto

Fiesta del Inmaculado Corazón de María

Ha hablado tan claro la Virgen en las apariciones de Fátima respecto de la devoción a su Corazón Inmaculado, que sería muy cómodo ir entresacando frases; prefiero, no obstante, filosofar unos momentos.

He oído decir a más de uno que la devoción al Corazón de María es una devoción sin fundamento... y al oirlo he pensado en una influencia protestante o en una falta total de sentido religioso.

DEVOCION TEOLOGICA

Una devoción que tiene por objeto el Corazón de la Madre del Verbo, el Corazón de la Corredentora, el Corazón de la Medianera de todas las gracias, está saturada de teología. Rendir culto al Corazón de María, es rendirlo a la Reina del Amor, representada bajo el símbolo que más eficaz y naturalmente encarna y nos recuerda todas las virtudes, los afectos, la santidad, todo cuanto hay de más bello, de más íntimo en la persona de María, con sus misterios, sus alegrías, sus penas, sus sacrificios, pero sobre todo, con su amor; con aquel amor con que «ab eterno», según dice la Liturgia, jugaba en la presencia del Altísimo..., pronunciaba su «Fiat» y daba paso a la creación de todas las cosas, que sin el Verbo de Dios, encarnado en sus entrañas, hubiera carecido de objeto y de sentido.

La Teología del Corazón de María la constituye el amor de María, que al dar su consentimiento inició el divino poema de la Encarnación y de la Redención.

DEVOCION SALVADORA

La respuesta que la Virgen nos dio en Fátima al ponernos delante su Corazón maternal como nave de salvación, es conmovedora. Se trata de contestar a la apostasía del mundo, nunca más radical que en nuestro tiempo y al nuevo enfriamiento de la fe y del amor, con el triunfo del Corazón de la Madre de los Redimidos. Ella, por el influjo de su Corazón Maternal e Inmaculado debe atraer las almas a su amor, al Salvador del mundo y al amor de los unos para con los otros. Sobre la cual se expresa así Pío XII:

«Al enfriarse en el mundo la caridad, es necesario el fuego celeste del amor y por eso queremos consagrar para siempre a todo el género humano al Inmaculado Corazón de María». (AAS., 1947, página 492).

Y muy bellamente Fulton Sheen:

«Ningún plan será capaz de detener la catástrofe cósmica que se avecina; pero Dios sí lo puede y lo hará por la intercesión de su bendita Madre. Pero antes ha de haber la mayor manifestación social de amor a Dios, por la devoción al Inmaculado Corazón de María». (Cit. por F. Gutiérrez, cmf.—«La verdad sobre Fatima»).

En resumen, todo el mensaje del amor salvador viene expresado en estas palabras de la pequeña Jacinta Lucía:

«Me falta poco para ir al cielo. Tú te quedas aquí para hacer saber que el Señor quiere establecer en el mundo la devoción al Inmaculado Corazón de María. Di a todos que Dios nos concede sus gracias por medio del Inmaculado Corazón de María. Que el Corazón de Jesús quiere que sea venerado junto con su Corazón, el Inmaculado Corazón de María. Que pidan la paz al Inmaculado Corazón de María, porque Dios se la ha confiado a Ella».

P. L. cmf.

VIDA RELIGIOSA

¡FELIGRESES DEL CORAZON DE MARIA!

Una fecha: 22 de agosto.—Clavadla en la memoria como el santo de la madre, el cumpleaños de la novia, el día de la romería.

Una fiesta: el Corazón de María.— La Titular de tu Parroquia. Nuestra Madre espiritual, que reina dichosamente en el cielo, y continúa palpitando pleno de amor y solicitudes por nosotros.

Un programa: como buenos hijos.—Que no falte el traje nuevo: Confesión. ¿Felicitarle sin reconciliarse? ¡Qué poca gracia tiene que hacerle! Que nadie rehuse el Banquete Eucarístico. A todos os espera el Corazón de María en el comulgatorio. Ella os dará a su Hijo: el mejor don en su día.

Misas: A las 7, 7'30, 8, 8'30, 9 y a las 10'30 la misa solemne en honor del Corazón de la Madre. En todas ellas os espera con el Corazón en la mano.

Que nadie la deje sola en el paseo triunfal por las calles de la Parroquia. Va a pasar bendiciendo en la solemne procesión a las 8'30, rezando el Rosario, cantando su Ave, pidiendo su bendición para todos y cada uno de sus hijos. ¡No faltes tú a recoger la bendición de la Madre!

¡Todos en bloque de devoción, por el Corazón de María.

Indulgencias: Visitando la iglesia del Corazón de María, desde las 12 del día 21 y [illegible] el día 22 puedes ganar estas indulgencias: a) Una plenaria. b) Tantas indulgencias plenarias cuantas veces asistas a una función de las de la mañana o de la tarde.

Cines DIANA y OLYMPIA

Comunicamos a nuestra distinguido público, que los citados locales permanecerán cerrados durante breves días, para realizar en los mismos varias reformas. PROXIMAMENTE se verificará su reapertura, con una GRAN SELECCION DE ESTRENOS EN RIGUROSA EXCLUSIVA.

"La empresa"

Lea usted NUEVA RIOJA

UN S. A.

SEGURO LIBRE DE ENFERMEDAD

Tiene contratados sus servicios con la Clínica de Nuestra Señora del Pilar.

Paseo Gonzalo de Berceo núm. 35

LOGROÑO

ANUNCIOS OFICIALES

REPRESENTACION DE TABACALERA, S. A.

SUBASTA DE ENVASES

Se verificará el día 24 del actual a las 16 horas, en estas oficinas, donde está expuesto el anuncio correspondiente, y se informará a quien le interese.

El importe de este anuncio será de cuenta de los adjudicatarios.

El Representante

LATAS DE POCHAS A LA RIOJANA CASA PIAZUELO

PELUQUERAS

SE PRECISA OFICIALA "MARUJA"

Hnos. Moroy, 18. Oficina de Colocación. Ref. núm. 4.535.

ECONOMIA Y FINANZAS

Panorama económico

LOCURA DE PRECIOS EN ZONAS VERANIEGAS

Sabemos de ofertas en Benidorm, de unos apartamentos de 40 metros cuadrados, en unas 400.000 pesetas; o sea, a 100.000 pesetas el metro cuadrado, precio este muy superior inclusive a los precios que se pagan hoy en el propio Madrid por las construcciones urbanas más céntricas y lujosas. Dudamos del éxito de estas ofertas, que están haciendo la competencia a los astronautas. En otro lugar, con atisbos de residencia veraniega —en la provincia de Cádiz— se está realizando un proyecto para construir una zona residencial veraniega, aprovechando unas marismas hoy improductivas en gran parte. En esta zona se dragarían una serie de canales, y con el producto obtenido se elevaría el nivel de las tierras adyacentes, para dejarlas en seco permanente.

ESPAÑA Y LA INDUSTRIA DEL PAPEL

La auténtica capacidad real de la industria papelera española en el momento presente se fija en unas cuatrocientas treinta mil toneladas. Calculando una cifra media de ofrecimiento del consumo a tenor de las medios de años anteriores, se piensa que para 1973 el mercado alcanzará las setecientas veinticinco mil toneladas, lo que quiere decir que hasta dicho año, los elementos productivos tendrán que ser ampliados para producir trescientas mil toneladas más. Las ampliaciones y sustituciones necesarias para alcanzar dicha cifra productiva supondrán una inversión de cerca de los doce mil millones de pesetas.

EL ALUMINIO EN LA CONSERVA

Clientes españoles de la hojalata parece que quieren ahora pasarse al aluminio. Un conservero vigués, entre otros, ha pedido la admisión temporal de aluminio en bandas, con espesores superiores e inferiores a las quince centésimas de milímetro. Aducen que las conservas de pescado, mariscos, o carne, se mejoran de calidad con el envase de aluminio, y tienen mejor acogida en la exportación.

LA NAVEGACION FLUVIAL EN LA PENINSULA

Recientemente ha tomado estado oficial la suspensión del tráfico de mercancías por el Canal de Castilla. Se trata de una importante realización privada del siglo pasado, pero que prácticamente ha quedado ya en desuso a los efectos del transporte, y, además, nunca alcanzó verdadera importancia, ni siquiera en lo suyo: el trigo. En cambio, en estos momentos se empieza a hablar de una posible canalización para hacer navegable al Miño hasta Orense. La navegación por el bajo Ebro, que ha obligado a costosas obras en los embalses construídos tampoco supone gran cosa. Y, finalmente, en el bajo Guadalquivir, igualmente se sigue teniendo prevista la navegación en todas las obras que se van efectuando.

LOS TRANSPORTES Y EL PRECIO DE LOS CAMIONES

Uno de los aspectos más influenciados por la progresiva normalización del mercado nacional de vehículos a motor, es indudable el del transporte por carretera. Y es que el normal concepto de amortización se perdió en los pasados años; efectivamente, los camiones, antes, al cabo de cientos de miles de kilómetros valían más que el primer día. Y hoy sucede justamente todo lo contrario, que es lo que debe pasar: la peseta mantiene su valor y el precio de los camiones, incluso los nuevos, bajan continuamente, acercándose a los precios europeos. Así que los camiones viejos, en unos cuantos años, se pondrán al precio de la chatarra. Ello será un paso más de los muchos dados hacia la normalidad, hacia la libertad de mercado.

EL SALTO DE RIBARROJA, SOBRE EL EBRO

Se han dado a conocer, al concederse la oportuna autorización oficial de construcción, las condiciones del Salto de Ribarroja, sobre el Ebro Cota sólo de 74 metros 450.000 caballos en eje de turbina y 1.566'5 millones de pesetas de gasto de presupuesto; aliviadero con 13.000 metros cúbicos por segundo.

EL MERCADO DE APARATOS ELECTRO-DOMESTICOS

Existen muchos millares de establecimientos en España, que se dedican a la venta de aparatos electro-domésticos. Las ventas de una gran mayoría son muy escasas y se pueden mantener, gracias a que ofrecen otros artículos. Hay bastantes que hacen hasta el 25 por cien de descuento en numerosos artículos, y hacen así bastantes ventas. Algunos fabricantes persiguen estos descuentos, pero otros hacen la vista gorda con tal de aumentar la cifra de negocio.

EL MERCADO NACIONAL DEL AUTOMOVIL

Pese a encontrarnos en la temporada en que las ventas de automóviles suelen animarse, la realidad es que el mercado está bastante parado, continuando la tendencia a la baja en los precios, tanto para los vehículos nuevos como para los de segunda mano. Van a realizarse nuevas importaciones, que jugarán su influencia sobre el mercado nacional, alambicándose los precios al máximo. Y en cuanto a la producción nacional, para poder afrontar esta situación, prepara nuevas mejoras y rebajas, de las que oportunamente iremos teniendo conocimiento.

La falta de mano de obra en la Alemania Occidental va en aumento

NUREMBERG. — Entre los 56 millones de habitantes de la República Federal de Alemania hay actualmente sólo desocupados 109.000. En cambio, existen 612.000 puestos vacantes. La mayoría de estas vacancias las ofrece la industria de la construcción. Según se informa oficialmente, trabajan en la Alemania Occidental actualmente 620.000 extranjeros, entre los que figuran más de 250.000 italianos, unos 75.000 españoles, 60.000 griegos y, aproximadamente, 13.000 turcos. Ya que el desarrollo económico va creciendo en todas las esferas, se intenta contratar todavía en este año a, por lo menos, otros 80.000 extranjeros subiendo así el número de extranjeros ocupados en este país a más de 700.000.

PRODUCTIVIDAD

Es corriente que, cuando se habla de productividad, las gentes piensen en la instalación de maquinaria moderna, automática creada por la técnica en beneficio de una mayor producción. No es esta una opinión cierta ni definitiva, ya que con máquinas o sin máquinas puede o no puede haber productividad. Se logra producto, producción, pero no siempre productividad.

Es curioso escuchar opiniones improvisadas por parte de muchos industriales que hablan de máquinas de las que carecen, pero resulta más sorprendente girar una visita a sus complejos industriales y observar una falta total de productividad; motores de cinco caballos para realizar labores que dos sobran, máquinas que sin ser de gran rendimiento trabajan al 25 por ciento de su capacidad y labores humanas realizando un 60 por ciento de movimientos falsos o improductivos, todo ello acompañado de un sistema de transporte interno cargado de demoras y recorridos abundantes con lo que logran productos y producción, pero no productividad.

La primera gran tarea que se impone, si hemos de llegar a la meta deseada, será prestar atención a nuestras posibilidades del momento, iniciando a fondo una rápida y enérgica política de racionalización, que se traduzca en el máximo aprovechamiento del hombre, máquina, tiempo y espacio.

La racionalización no es fácil, pero tampoco imposible, ya que empleando nuestros propios conocimientos con sentido común, analizaremos, cribaremos una a una las labores de nuestras fábricas y con mayor facilidad que la supuesta, lograremos más y mejor producción, a costos más bajos de los actuales, y entraremos de lleno en el campo de la productividad que nos preocupa.

No cabe duda que cualquiera que ocupe un puesto de trabajo dispuesto a observar y analizar, anotando cuidadosamente el tiempo invertido en labores productivas, tendrá la sorpresa de que éstos no alcanzarán nunca las ocho horas de permanencia. Recalcamos que permanecer en el puesto de trabajo no es trabajar. Al obrero hay que prepararlo, tratarlo y guiarle de forma que pueda emplear en cada momento su cuerpo y su inteligencia, sin rebajarlo nunca a la categoría de pieza o máquina mal diseñada, y pagarle de acuerdo con su esfuerzo y su interés.

En cuanto a la maquinaria es casi seguro que será limitada, pero por añadidura mal empleada y en algunos casos instalada en puestos que no son los más adecuados para su óptima utilización.

No entraremos en el campo de los circuitos internos dentro de las fábricas y talleres, porque el problema es pavoroso. Lo mismo que sería circular por Madrid o París sin señales luminosas o guardias que controlen la circulación, es el problema de transporte interno en el que es preciso lograr que el producto o materia llegue a la mano o máquina que lo transforma, sin esperas ni desplazamientos incorrectos.

Existe un buen sistema para modificar rápidamente estos signos negativos; resulta eficaz el trabajar en equipo, crear equipos y estudiar el equipo. Una reunión semanal con los encargados de sección en la que se traten los problemas de la empresa con sus posibles soluciones, resulta una maravillosa plataforma de lanzamiento hacia fines positivos. En estas reuniones se estudia el caso, se proponen medidas, se controlan resultados de medidas anteriores con visión de las futuras, se crea ambiente, inquietud y deseo de superación. Si el torrente de fuerzas creadoras que afloran en dichas reuniones es conducido con habilidad y destreza por la Dirección de la empresa, los resultados suelen sorprender al más optimista.

Que en todas las empresas existen capacidades mal aprovechadas es fácilmente demostrable, bastaría escoger un equipo de obreros o encargados con su Dirección al frente y visitar una fábrica de la competencia en plan de crítica y sin darnos cuenta señalaríamos un montón de defectos de planificación y ejecución que en nuestra casa se repite todos los días. Se trata pues de criticarnos a nosotros mismos, pensar que todo puede y debe mejorarse y que si así lo hacemos pasaremos al camino que nos conduzca a trabajar más y mejor con menos esfuerzo.

Se hace imprescindible crear en cada empresa de cierta importancia el equipo de trabajo y dirección, donde de una forma continua y enérgica, colaboren técnicos, especialistas y obreros en la tarea de planificar y ejecutar. Logrado este objetivo interno, podrán ampliarse las actividades buscando contacto y colaboración con equipos de empresas similares y, todos juntos, será posible a precios módicos obtener colaboraciones de verdaderos especialistas que nos ayuden a resolver aquellos problemas que a pesar de nuestro esfuerzo quedaron sin solucionar.

La industria es una dinámica de actividades que debe mantenerse en un mercado de competencia al que pronto abocaremos.

JUAN BIOSCA

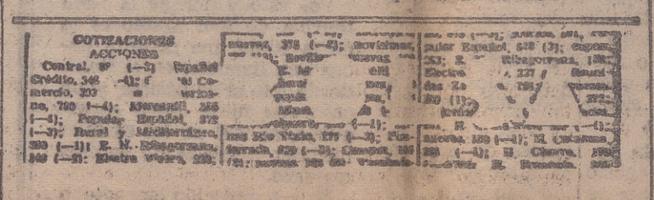

COTIZACIONES
ACCIONES

MADRID 21.—La sesión de hoy en la Bolsa comenzó con firmeza y discreto volumen de negocio. Los corros bancario y eléctrico fueron los mas animados. De un total de 84 valores cotizados, 37 suben, 22 bajan y 25 no varían.

ACCIONES

Banco Central, 895 (2); Español Crédito, 1.025 (5); Hispano Americano, 768 (5); Ibérico, 602 (2); Mercantil, 361 (1); Popular Española, 556 (3); Rural y Mediterráneo, 280 (3); Ercea, 150 (—5); Electra Viesgo, 228; R. Zaragoza, 165 (1); Leonesas, 198 (3); Fecsa, 264 (—1); Fenosa, 207 (1); H. Cantábrico, 202; H. Cataluña, 188 (—1); H. Chorro, 178 (3); H. Española, 335 (1); nuevas, 321 (2); Iberduero, 382 (3); H. Moncabril, nuevas, 129 (—1); Saltos Nansa, 153 (3); Sil, 244 (3); Sevillana, 213 (1); nuevas, 204 (—1); U. E. Madrileña, 230'25 (0'75); rústicas, 68; Aguila, 679 (9); Azucarera, 212 (1); Ebro, 585; Cementos Alba, 167 (7); Portland Valderribas, 492 (10); Hidro Civil, 105; Dragados, 280 (—3); Bami, 100; Ceisa, 109; Hispana pref., 102; Metropolitana, 160; Huban, 155; Urbis, 88 (—1); Urbanizadora Metropolitana, 730; Insa, 125; Vamosa, 114 (—1); Minas Rif, 580 (—10); Duro Felguera, 177 (—3); Minas Riotinto, 149 (—1); Ponferrada, 485 (—5); Campsa, 189; Tabacalera, 234; Construcción Naval, 138 (1); Transatlántica, pref., 68'50; Papeleras Reunidas, 153 (1); Cros, 447; Energías Aragonesas 224 (—1); Penicilina, 213; Explosivos, 321 (2); Hidronitro, 157 (—0'50); Ibérica Nitrógeno, 116 (—3); Insular Nitrógeno, 171; Llofar, ord., 300; Españolas y Petróleos, 556 (—3); Resinera, 225 (—1); Unión y Fénix, 6.200 (50); Altos Hornos, 216; Auxiliar Ferrocarriles, 263; Comercial Hierros, 96 (—0'50); Española del Zinc, 143; Manufacturas Metálicas Madrileñas, 47 (1); Material y Construcciones, 125'50 (—1'50); Sta. Bárbara, 116'25 (—0'75); Santa Ana, 94; Telefónica, 20 (2); Caitasa, 92; Fefasa, 114 (1); Sniace, 327; Metro, 160 (0'50).

El superfosfato de cal

Moviliza los recursos naturales de los suelos

Hace asimilables las reservas potásicas

No acidifica las tierras

ABONAD CON

SUPERFOSFATO DE CAL

Su ácido fosfórico **en forma soluble** tiene un coeficiente de utilización máximo en todos los terrenos

Supermercado electrónico

En Francia funciona ya un supermercado electrónico. Los artículos en venta están expuestos a razón de una muestra por cada uno, con una pila de tarjetas perforadas a disposición de los clientes. Cada uno toma tantas tarjetas como artículos desea. A la salida, las mete en una máquina electrónica que efectúa la suma del importe y da la orden al almacén de preparar el pedido, que el cliente se lleva a los pocos minutos. Este sistema permite vender 3.000 artículos diferentes en una pequeña superficie de 70 metros cuadrados.

Convocatoria de un cupo global para conservas alimenticias

En la segunda relación de cupos globales para el año 1962, publicada por el Ministerio de Comercio (B. O. del E. de 16-7-1962) figuran con el número uno las conservas alimenticias. Corresponden a las partidas arancelarias Ex. 03'02 C., 16'01, 16'02, 16'04, 20'03, 20'04, 20'05, 20'06, 20'07. La fecha de convocatoria es 1.º de septiembre de 1962, con vencimiento el 30 de dicho mes. La cantidad convocada son 200.000 dólares.

En Logroño no hay autoservicios

Resulta algo extraño contemplar la proliferación de autoservicios y supermercados en algunas capitales y ciudades importantes de España, mientras en otras apenas ha despertado entusiasmo entre los comerciantes tal modalidad de venta. Concretamente en Logroño, ciudad en la que no existe ningún supermercado (hermano mayor del autoservicio), tampoco ningún comerciante se ha decidido a transformar su establecimiento, dándole ese aspecto atractivo, cómodo para el cliente y que ahorra dependientes para un volumen de venta adecuado.

La experiencia concreta de algunos comerciantes que realizaron la transformación no puede ser más favorable al cambio. Ha sido corriente conseguir un volumen de ventas cuatro veces superior al registrado con anterioridad. Esto sin aumentar los gastos fijos, desde luego.

El Ministerio de Hacienda puso al servicio de estas transformaciones un crédito de 150 millones de pesetas, a distribuir en cuotas máximas de 150.000 pesetas. Pero, después de la estabilización, los comerciantes han tenido cierto miedo a lanzarse a lo que consideran una aventura. Es posible que, como ha ocurrido en las grandes ciudades, quienes se hubiesen decidido, contarían ahora con una posición mucho más sólida. Pero no todos ven claro el resultado de la operación. En ciudades en las que no existen supermercados tampoco se ha visto el comerciante frente a una competencia con la que luchar.

De los 150 millones sólo se han concedido hasta hoy 15½ millones. Ciudades como Logroño, Badajoz, Córdoba, Huesca, Jaén, Lérida, Málaga, Pontevedra, Santander, Tarragona, Toledo y Bilbao no han obtenido ninguno de estos créditos. Algunos pueblos de estas provincias los solicitaron y les fueron concedidos (comerciantes particulares, desde luego).

Un obstáculo importante para la transformación reside en la Ley de Arrendamientos Urbanos y en la subida de alquileres que puede llevar implícita.

A pesar de todo, se trata de una posibilidad muy digna de ser tenida en cuenta por los comerciantes. Los resultados de quienes se decidieron son para animar a los más timoratos. Y, además, para el público representan una gran ventaja.

Otro día nos referiremos concretamente a los supermercados, cuya existencia beneficia sin duda alguna al consumidor y estimula a los comerciantes del ramo a renovarse y a servir mejor al cliente, circunstancias que, a la larga, redundan en su propio beneficio.

BMC

CAMIONES SAVA

3 Tn. 55 CV. Diesel - 195.000 ptas.

ENTREGAS INMEDIATAS

FACILIDADES DE PAGO HASTA 36 MESES

DISTRIBUIDOR EN ESPAÑA

Finanzauto. S. A.

GLORIETA DEL DOCTOR ZUBIA, 5. — LOGROÑO
CONCESIONARIOS EN:
CALAHORRA. — Cavas, 58.
SANTO DOMINGO DE LA CALZADA. — Cra. de Burgos

SAVA fabrica con licencia y procedimientos BMC para España

La industria del automóvil

CONVOCATORIA DEL CUPO GLOBAL NUMERO 31

La Dirección General de Comercio Exterior, acaba de abrir el Cupo Global número 31 para motores no liberados y sus piezas. El cupo se abre con una cantidad no inferior a 1.250.000 dólares, y la presentación de solicitudes deberá afectuarse hasta el 15 de septiembre de 1962.

CONVOCATORIA DEL CUPO GLOBAL NUMERO 32, PARA MAQUINARIA DIVERSA Y VEHICULOS DUMPERS

La Dirección General de Comercio Exterior, acaba de anunciar la apertura del Cupo global número 32, para maquinaria diversa y vehículos «dumpers». El cupo se abre por cantidad no inferior a los 175.000 dólares y las solicitudes habrán de presentarse hasta el 15 de septiembre de 1962.

CONVOCATORIA DEL CUPO GLOBAL NUMERO 39

La Dirección General de Comercio Exterior, ha convocado el Cupo global número 39, para autobuses y piezas para su fabricación. La cantidad asignada al mismo es de 500.000 dólares, y las solicitudes deberán presentarse hasta el próximo 15 de septiembre.

NUEVA MOTOCICLETA BULTACO

Cemoto S. A., fabricante de las motocicletas Bultaco, parece ha decidido lanzar al mercado un nuevo modelo, en esta ocasión de 50 c. c. Los estudios realizados sobre el mismo y los ensayos de los primeros prototipos, parecen haber dado resultados satisfactorios.

¿MONTARA LA VOLKSWAGEN SUS VEHICULOS EN CADIZ?

Parece que entre las autoridades gaditanas y la firma Volkswagen, podrá alcanzarse en breve plazo el acuerdo para el establecimiento en el término de Puerto Real de una factoría de montaje de los vehículos de la marca alemana. Las autoridades españolas han ofrecido a la Volkswagen los terrenos de manera totalmente gratuita. Por otro lado, parece que la Volkswagen, que tenía interés en establecer una factoría en España, concretamente, en Alicante, ha encontrado muy favorable la propuesta española.

(Motor Press).

CRONICAS DEL EXTRANJERO

BERLIN

En Berlín-Oeste reina un clima de revuelta

El asesinato de un joven por los Vopos provocó la indignación general

Acusación al comandante de las Fuerzas norteamericanas

BERLIN. La fotografía constituye un impresionante documento. Al mismo borde de la "muralla de la vergüenza" el joven berlinés fue ametrallado por los "vopos" comunistas. Se le dejó morir, desangrado, mientras al otro lado, Occidente tenía que permanecer impasible. Murió tras tres cuartos de hora de agonía. Después los comunistas retiraron su cuerpo, momento que aparece en la foto de la derecha. (Foto Europa Press).

BERLIN. — (Crónica del corresponsal de Europa Press en exclusiva para NUEVA RIOJA.

Un clima de revuelta reina en el Berlín Occidental. Varios miles de manifestantes recorrieron la ciudad a consecuencia del incidente en el curso del cual los Vopos (policías de la zona oriental) mataron a un jóven alemán que intentaba atravesar el «muro». Los manifestantes reprochan a los norteamericanos su pasividad pues en las cercanías del lugar donde se produjo el incidente había tropas de guardia en un punto de paso entre las dos zonas que presenciaron la lenta agonía del jóven sin intervenir.

ARENGA DE WILLY BRANDT

«¡Acusamos!», «¡No aguantamos más!», «¡Deben intervenir las Naciones Unidas!». Estos y otros gritos se oían en la concentración de berlineses occidentales—jóvenes en su mayor parte— que se produjo ante el Ayuntamiento de Soenenberg, después de una marcha silenciosa con antorchas a lo largo del muro. El alcalde Willy Brandt, dirigió la palabra a la multitud y condenó en términos doloridos «el increíble y cobarde crimen que se acababa de cometer», pero terminó recomendando calma a los manifestantes.

Los manifestantes no obedecieron esta recomendación, y, seguidos de un gran número de automóviles que hacían sonar insistentemente su claxons, se dirigieron a la sede de la jefatura de las fuerzas norteamericanas.

Eran ya las once de la noche, cuando los berlineses llegaron a tres kilómetros de Berlin-Dahlen donde está instalada dicha jefatura. Allí fueron detenidos por la Policía militar norteamericana. A pesar de todo algunos berlineses consiguieron llegar a Berlin- Dahlen aunque sólo consiguieron ser dispersados por la policía de la ciudad.

INCIDENTES

Durante toda la tarde anterior se habían sucedido los incidentes. Varios centenares de personas recorrieron la zona del muro e intentaron, sin éxito, acercarse al punto de paso entre las dos zonas donde estaban los norteamericanos que según los berlineses, no intervinieron para salvar la vida al jóven asesinado.

Igual que el día anterior, los manifestantes apedrearon a un autobús lleno de soldados rusos que se dirigían a relevar la guardia del monumento a los muertos soviéticos que, como es sabido, se encuentra en la zona occidental de la ciudad. Luego quisieron detener al autobús levantando una barricada y volcando dos coches. Acudió la policía berlinesa y varias patrullas norteamericanas que, a su vez fueron apedreadas. Por fin se consiguió disolver esta manifestación.

QUEJAS Y PROTESTAS

Otro grupo de berlineses, ha presentado una queja contra el jefe de las tropas norteamericanas por «falta de asistencia una persona que se encontraba en peligro de muerte». La queja ha sido rechazada por las autoridades competentes.

Por su parte, el alcalde Willy Brandt se ha hecho eco de los sentimientos manifestados por los berlineses en el curso de una emisión radiada en la que, entre otras cosas afirmó: «Es preciso que digamos claramente que nuestra capacidad de aguante tiene sus límites». Pero, por otra parte, procuró calmar a sus conciudadanos diciendo: «No debemos perder de vista la eventualidad de que los rusos dejen de mantener relaciones con las potencias occidentales sobre el tema de Berlín. En este caso necesitaremos, más que nunca, tener relaciones de toda confianza con los Estados Unidos.

Las palabras de Willy Brandt revelan la inquietud de las autoridades del Berlín Occidental ante las amenazas soviéticas de firmar un tratado de paz con la Alemania Oriental proferidas de nuevo por Kruchev en el curso de la recepción dispensada en Moscú a los cosmonautas Nikolayev y Popovich.

ROMAN DEL CASTILLO

VATICANO

La jornada veraniega del Papa

En la residencia de Castelgandolfo concede audiencias y trabaja

Su principal preocupación es el Concilio

CIUDAD DEL VATICANO. (Crónica del corresponsal de Europa Press, en exclusiva para NUEVA RIOJA).

Las obras que han transformado en cómoda residencia veraniega la vieja torre de San Juan, construída en el siglo IX en el recinto fortificado de la Ciudad del Vaticano, así como los trabajos de preparación del próximo Concilio, hacían suponer que Su Santidad Juan XXIII no abandonaría este año su domicilio habitual para pasar el verano en Castelgandolfo. Pero el Papa se halla ya desde hace algún tiempo en el palacio que domina el lago Alabano. Sus jornadas se desarrollan siguiendo un ritmo regular que marcan las audiencias, el trabajo, la meditación, la oración y la lectura.

Pero a Juan XXIII no le gusta permanecer encerrado en las estrechas habitaciones de Castelgandolfo. De vez en cuando, las abandona sin previo aviso, para dedicarse de un modo discreto a las obras de misericordia a que le empuja constantemente su ardiente caridad. Este hábito del Papa crea frecuentemente problemas a los servicios pontificales e italiano de seguridad.

Así, el día del aniversario de la muerte de monseñor Tardini, decidió marchar a Vatralla, para orar en la tumba del llorado secretario de Estado. El automóvil de Su Santidad hubo de esperar largo rato ante las barreras de un paso a nivel. No se habían podido tomar a tiempo las disposiciones necesarias para evitar esta detención sin precedentes.

Su Santidad tampoco hace sus comidas a horas fijas. Almuerza por lo general entre las doce y las trece treinta horas. La comida la suele tomar entre las diecinueve treinta y las veinte. Pero las tres hermanas «Poverelle» que cuidan de su persona, sólo son prevenidas en el último momento de la llegada de Su Santidad. Lo cierto es que el buen apetito de Su Santidad simplifica las tareas de las hermanas. El Papa come solo, cosa que no le agrada y le hace sentirse, según le dijo un día al cardenal francés «como seminarista castigado». Aprecia mucho la compañía de su fiel secretario, monseñor Loris Capovilla, pero no en la mesa, porque «come menos que un gorrión».

Después de la misa, Su Santidad Juan XXIII recibe a muchas personalidades eclesiásticas, aunque las audiencias de rutina, las llamadas de «tabolla», están suspendidas durante el verano. También recibe a otras personas, incluso no católicas, como sucedió recientemente con el monje sintoísta, Shizuka Mazubara, que venía a traerle el homenaje de sus correligionarios, o a los millares de italianos o extranjeros que vienen a Castelgandolfo en peregrinación o como simples turistas.

Estas audiencias toman un carácter muy familiar y Su Santidad Juan XXIII se dirige a sus visitantes todavía con más sencillez que de costumbre. Con frecuencia hace mención a sus lecturas últimas y a las circunstancias de su vida, con lo cual cobran el aspecto de una verdadera reunión de un padre con sus hijos. Recientemente comentó ante los peregrinos un libro sobre las cruzadas. El Papa subrayó la familiaridad de los cristianos de otras épocas con los santos. «Era la época en que se les llamaba como a las demás personas importantes. A la Virgen la llamaban «Madame», «Señora».

Las tardes del Papa están reservadas a lo que actualmente constituye su preocupación dominante, el próximo Concilio. La jornada del Papa está repleta, pues, de trabajo y actividad. Cuando el sol baja, se instala en su despacho y examina las cuestiones que le son sometidas hasta la hora de la comida. Poco después se retira a descansar. A las cuatro de la madrugada, está otra vez en pie. El Sumo Pontífice trabaja de sol a sol, pero su buen humor, ya legendario, todavía le permite ver de vez en cuando una película o un programa de televisión.

NO VENDA SU SALUD POR UN PLATO DE LENTEJAS

BONN. — La oferta de mano de obra es tal en la República Federal, que muchos obreros y empleados se sienten tentados, por los altos salarios que se les propone, de trabajar incluso durante el período de sus vacaciones pagadas. Sindicatos y médicos se levantan hoy contra esta costumbre: "Vendéis vuestra salud por un plato de lentejas".

UNA CUBIERTA GASTADA es un peligro para tu vida: la muerte por deslizamiento y por reventón viaja a tu lado.

Desde Wáshington: Brasil

En Brasil se está al borde de la intervención militar

Muchos creen que será la única forma de evitar el comunismo

En las provincias agrícolas se impone la anarquía

WASHINGTON.—(Crónica E. A. M., especial para NUEVA RIOJA).

América hispana preocupa mucho. A unos, por interés, como a los americanos, y a otros, por simpatía como pudiéramos ser nosotros.

Sin embargo, por grande que sea esa inquietud hacia esa porción de Suramérica, es mayor la que se siente hacia el Brasil. La situación, lejos de resolverse se degrada por días a ojos vistas. Y son muchos los que empiezan a pensar, inclusive entre los americanos, que la única salvación que va a tener ese país es una intervención de la fuerzas armadas. Los políticos, los sindicatos, las mismas fuerzas intercontinentales, asociadas en la "alianza para el progreso" omen y casi lo ven que el Brasil va a terminar, por ese camino, donde se encuetra Cuba, llamando a las puertas de Moscú, para otra solución de su necesidades y política.

Están todos a la escucha de Brasilia.

LOS POLITICOS

Bien quisieran, aún entre los mismos conservadores, que Goulart, que ahora ha dado en el extraño tema de proclamarse "nacionalista", se hiciera cargo con todos los poderes, de la responsabilidad total del país.

Goulart quiere volver a la época de Quadros (hasta el día de su inesperada ausencia, (el presidente ejercía poderes presidenciales a estilo americano), pero se le restringieron las facultades constitucionales y vino a ser lo que es hoy, un presidente italiano, alemán o, antes de De Gaulle, francés. Son reyes transitorios, que reinan, pero no gobiernan; presiden, pero no mandan.

Y hacia ese camino corrían las aguas políticas del país. Pasan los días y al parecer todo estaba preparado, aún dentro del Parlamento, para otorgarle esas prerrogativas, pero ni Goulart las toma, ni los parlamentarios se las dan.

La situación se prolonga y agrava a la vez.

SE AGRAVA LA ECONOMIA

Cuando pegó el portazo, de fuerza o de grado, Quadros, valía un dólar 250 cruceiros.

Posteriormente, durante la presidencia del Consejo (no de la República de Tancredo Neves), valía el dólar 350 cruceiros.

Y hoy está por encima de los 400. En todos los casos estos precios se refieren al mercado libre.

Para colmo de males, el presupuesto en marcha originará un déficit de 500 000 millones de cruceiros. La hecatombe económica bajo todos los aspectos.

LA SITUACION SOCIAL

Los sindicatos se están revelando como una fuerza.

Apenas si las asociaciones laborales habían tenido fuerza política en los Estados Unidos del Brasil. Ahora, para su mal en este momento, la tienen. en este momento, la tienen.

Y por de pronto, piden la subida de salarios, pero no en una proporción cualquiera, sino del cien por cien. Lo más grave es que en ese caso para su mal lo van a conseguir, pues no hay potencia humana que los detenga. Y después, vendrá lo que se teme: que nadie va a poder satisfacerlos.

EL COMUNISMO ACECHA

Y Norteamérica sobre todo, se coloca a la defensiva. Hay provincias, como las preferentemente agrícolas, donde las masas de jornaleros del campo se asientan en los campos, mientras huyen los propietarios. En estas provincias surge inmediatamente la anarquía, mientras se instalan las huestes de Moscú.

Norteamérica la teme. Teme que se realicen los propósitos anunciados por ciertos periódicos, propósitos que se atribuyen a Goulart. Quiere éste y lo está haciendo sin decirlo, que pase al Brasil como lo ha hecho Cuba al campo rojo, huyendo de la zona del dólar.

Kennedy vacila. Sigue, a juicio del "Herald Tribune", la música de la Bahía de los Cerdos, cuando lanzó la orden de invadir Cuba y dio luego contraorden.

Al final, piensen todos —y testigo es el citado diario— que la única solución sería una intervención militar. Esta podría modificar la situación.

U. DE LEON

MENOS ACCIDENTES CON GORDOS AL VOLANTE

ROMA. — Comprobación lógica, pero no menos interesante: Los gordos, menos ágiles, pero más prudentes, provocan menos accidentes graves de automovilismo que los delgados. En Italia, de cada diez "conductores modelos" hay 4 gordos, porcentaje dos veces superior al de los corpulentos, en general.

Campo y ganado

De miércoles a miércoles

La principal preocupación de los labradores ha sido la persistente sequía, ya que desde el 21 del pasado julio —día en que cayeron 5 litros por metro cuadrado— no ha llovido. Por ello, los cultivos de secano —uvas, remolachas, maíces, patatas y olivares— están muy sedientos, y todas las horas son pocas para echar el agua a las tierras de regadío fijo.

El calor, hasta ayer, nublado hasta bien entrada la tarde y fresco, continuó arreando; si bien las temperaturas, aunque poco, han disminuido con relación a las habidas del 8 al 14 del pasado mes. Desde el miércoles 15, las que hemos disfrutado han oscilado en nuestra capital entre 22'01 ayer, martes, y 37 el domingo, y las mínimas, entre 13 el jueves y 17 el lunes. En el período filiado en anteriores, las variaciones fueron de 25 a 36'4 las máximas y de 10 a 19'2 las mínimas.

La recolección de los cereales está tan avanzada que, de no haber cambio de tiempo —¡Dios quiera lo haya!—, poca mies quedará sin trillar a fines de mes. No obstante, ya puede decirse que las cosechas, tanto de trigo como de cebada y avena, son superiores a las del año pasado. También hoy hay más uva, y si llegase pronto un buen chaparrón, ni que decir tiene que habría más.

El precio de las patatas continúa en baja. Sin elegir se pagan al labrador a dos pesetas kilo las corrientes; a 2'15 las de variedades selectas y a 2'40 las de Rex Pontiac —encarnadas—, de las cuales, desgraciadamente, se plantaron pocas para la gran demanda que existe.

* * *

El domingo 26 se abre la caza en Alava.

Y a desear, muy sinceramente que se cumpla el refrán de "por San Bartolomé —el 24—, tronaditas ha de haber", pues de suceder ello, además de la tan ansiada lluvia, refrescaría el ambiente, pues la primera lluvia de agosto anuncia el otoño.

Cocina rodante española

Durante los seis meses próximos, una cocina rodante española compuesta por un camión con su correspondiente remolque cruza la República Federal en todas direcciones. En ella se hace propaganda práctica del aceite de oliva español. La tournée comenzó en Colonia, donde el público atraído por elementos de los, grupos de Coros y Danzas, degustó los platos preparados con aceite de oliva por un cocinero español, saboreando sobre todo las alcachofas rebozadas.

N. de la R. — Es lamentable que en dicha cocina no vayan —al menos no se dicen— los vinos de Rioja, lo que aumentaría su consumo dada la aceptación creciente que tienen los caldos de nuestra región.

Necesidad del ácido fosfórico

Por qué es fundamental el el abonado fosfatado

Por Joaquín Pérez-Salas y Lamo de Espinosa

Perito agrícola del Estado

Una tierra cultivada debe encontrarse en condiciones de proporcionar a las plantas que en ella crecen las cantidades adecuadas de ácido fosfórico, nitrógeno y de potasa, suficientes para un normal desenvolvimiento.

Cada uno de los tres principios nutritivos mencionados puede considerarse como esencial; pero, dentro de esta necesidad que la tierra experimenta, destaca la de ácido fosfórico, porque éste constituye, en cierto modo, como el fundamento o base para la eficaz actuación de los otros dos.

Cuando una planta forma semillas (que han de dar lugar, en su tiempo, a nuevos ejemplares vegetales) almacena una fuerte dosis de fósforo, porque ella «sabe» (empleando un lenguaje vulgar) que las jóvenes plantitas echarán de menos el fósforo antes que el nitrógeno o el potasio.

En las siembras jóvenes, cualquier agricultor observador puede comprobar la existencia de tallos y hojas bajas de color amoratado (en el maíz es muy fácil la comprobación) síntoma característico de la falta de fósforo en los vegetales. En las plantas que están terminando su ciclo vegetativo (la vid en otoño, por ejemplo) es corriente, también, apreciar el color morado de las hojas, por escasez de fósforo en las últimas fases de desarrollo.

Si se da el caso de que, en un suelo determinado, existe buena provisión de nitrógeno y de potasio, pero escasea el fósforo, el resultado es casi el mismo que si escasearan los tres, ya que la falta de fósforo hace imposible o difícil la absorción de los otros dos elementos. En tal caso, una aportación de fertilizante fosfatado, al permitir la asimilación del nitrógeno y el potasio, equivale, en cierto grado, a un abonado completo.

El ácido fosfórico constituye, a la luz de estas ideas, como el «cimiento» del edificio vegetal; como la base fundamental en la fertilización del suelo cultivado.

Existe otra razón de gran interés práctico: en el terreno agrícola viven y prosperan, en número elevadísimo, multitud de microorganismos. Unos, dedican su actividad a modificar los productos contenidos en la tierra y que sirven de alimento a las plantas. Otros, poseen la propiedad de tomar nitrógeno del aire y pasarlo al suelo cultivado. Es evidente que la acción de tales seres es en extremo beneficiosa para las plantas.

Pues bien: estos pequeños organismos precisan, para su desenvolvimiento, de grandes cantidades de fósforo. Así, pues, el abono fosfatado colocado en la tierra, en momento oportuno, permite a estos diminutos «trabajadores» actuar en beneficio directo del agricultor.

El ácido fosfórico debe aplicarse en profundidad; generalmente, a más de 25 centímetros de la superficie. La colocación superficial de los abonos fosfatados es uno de los errores principales que hay que combatir en la práctica agrícola.

Y puesto que su conservación en el terreno está, prácticamente, asegurada, sin riesgo de arrastre por las aguas, no debe temerse la aplicación en dosis fuertes; 1.000 o más kilos de superfosfato por hectárea no deben considerarse como excesivas, para mejorar los terrenos.

Mercados de vinos

PRECIOS FACILITADOS POR C. O. S. A.

Por cántaras: Tudelilla 80 pesetas, vino de 16 grados, y Rincón, 80, de 14 grados.

Por hectogrados: Arnedo, 32 pesetas, vino de 14'40 a 14'80 grados; Tudelilla, 28 pesetas, vino de 14 a 15 grados; Autol, 32 pesetas, vino tinto de 14 a 15 grados, y Pradejón, 29 pesetas.

* * *

BARCELONA.—Tintos de 12 grados, origen Brajín, 30'23 pesetas; de 14 a 15 grados, origen Maestrazgo, 30 pesetas.

Blancos de 11 a 12 grados, origen Villafranca y Arbos, 30'96 pesetas; de 12 grados, origen Pallaresos, Constant y Argilapa, 29'15 a 29'55.

Alcohol vínico, 30'50 pesetas litro, sin mercado.

En España se están poniendo en riego un promedio de 80.000 hectáreas anuales

Hay que reducir el cultivo triguero e incrementar el de las plantas industriales

MADRID.—El regadío es uno de los objetivos básicos de nuestra política agraria. El agua que fecunda la tierra, multiplica la productividad y, al permitir gran variedad de cultivos, constituye la fórmula salvadora para poner en línea competitiva a la agricultura que, cada día con más perentoriedad, ha de ser complementaria de las realidades mercantiles en el ámbito internacional.

El problema del secano en España no puede resolverse con la rapidez que todos quisiéramos. Existen, hoy por hoy, una serie de circunstancias que limitan las perspectivas de una renovación inmediata y radical de las estructuras agrarias. Tenemos planteado el problema del minifundio, de la atomización de la propiedad rural, de la falta de capitales en el campo que restringe la iniciativa privada y, en último término, el de una climatología adversa que gravita pesadamente sobre el rendimiento de las cosechas en las tierras de cultivo no irrigadas. Pocos serán los agricultores españoles que no cultiven trigo en secano. Las estadísticas son elocuentes: mientras el rendimiento por hectárea es, en nuestra nación, de 900 kilos de trigo, los países asociados en el Mercado Común alcanzan una productividad de más de 2.200 kilos en igual unidad de cultivo.

El trigo, según creen algunos agricultores, es el único recurso del cultivador de secano. Pero, con ser importante sólo representa el 15 por 100 de nuestra riqueza total agrícola. Superan con mucho a los cereales nuestros productos hortícolas que son la base del comercio exterior de productos de granja.

Hay que considerar también el capítulo de las plantas industriales de regadío: algodón, remolacha, el tabaco, el maíz, la alfalfa, etc. Los cultivadores de estas plantas en regadío se consideran privilegiados puesto que cuentan, de antemano, con un mercado de garantía y la protección de la respectiva industria transformadora.

El algodón, en el Sur de España, representa hoy una riqueza insospechada hasta hace pocos lustros atrás. Hoy ocupa ya el primer puesto entre los cultivadores de riego en estas regiones meridionales. El porvenir es cada vez más prometedor.

La industria de piensos compuestos, que se halla en pleno desarrollo, presta al incremento del cultivo del maíz y la alfalfa el carácter bien definido de plantas industriales.

Con todo, subsistirá siempre el problema del secano. Pero debe atenuarse con el desarrollo progresivo de los planes de riego. Hoy contamos ya en España, como es sabido, con dos millones de hectáreas irrigadas. En un plazo de quince años se calcula poner en riego 1.200.000 hectáreas más. Los planes de transformación, actualmente en desarrollo, representan unas 700.000 hectáreas que, en un plazo más o menos corto recibirán el beneficio del agua.

Los magnos proyectos que actualmente se hallan ya terminados, en espera de inmediata realización, afectarán a otras 500.000 hectáreas. Comarcas tradicionalmente sedientas, pero de evidente fertilidad potencial, como Tierra de Campos, que abarca las provincias de Palencia, en su mayor parte, Valladolid, Zamora y León, encontrarán bien pronto en el regadío el mágico talismán que multiplicará su riqueza y la redimirá de la zozobra de los años de cosechas ruinosas.

El promedio anual de puesta en riego se eleva a las 80.000 hectáreas. Es una cifra muy alentadora y expresiva del esfuerzo de una política agraria que trata de corregir la inercia y la abulia de muchos años de abandono.

JUAN DEL AGRO
(Servicio Argos. Prohibida la reproducción).

Estación de Viticultura y Enológica de Haro

CURSO DE FORMACION DE MAESTROS BODEGUEROS Y VITICULTORES

Para asistir al curso organizado por el Ministerio de Agricultura, y que tendrá lugar del 20 de septiembre al 20 de diciembre, se precisa:

Primero.—Edad entre dieciocho años cumplidos y cuarenta y cinco.

Segundo.—Instancia dirigida al ingeniero director del Centro, reintegrada; certificado médico, certificado de buena conducta y certificado de estudios realizados.

Tercero.—Los alumnos que no posean un certificado de estudios que garantice los conocimientos correspondientes por lo menos al ingreso en Bachillerato, habrán de someterse a un examen de ingreso.

El plazo de admisión de instancias termina el 10 de septiembre.

El Centro carece de internado. No cobra matrícula ni derecho de examen, y no concede becas ni ayudas de ninguna clase.

Al final del curso se celebrará un examen oposición, en convocatoria única, cuyo aprobado dará derecho a que la Dirección General de Capacitación expida el correspondiente título en las condiciones previstas por las leyes.

Cereales en el Mercado Común

Precios máximo y mínimo

La agricultura española sigue atentamente las laboriosas gestiones de los países del Mercado Común, al que con el tiempo, y si ello es factible, perteneceremos nosotros también.

La Comisión Agrícola Europea ha fijado los precios máximo y mínimo entre los que se han de mover los que impongan los Gobiernos respectivos dentro del Mercado Común.

Para el trigo, el precio máximo es de 7'45 pesetas kilo, y el mínimo, de 5'40. Para la cebada, máximo de 6'18 y mínimo de 4'31, y para el maíz, sólo se ha estipulado el mínimo, que es de 3'76.

Los precios del trigo se refieren al denominado blando, con un peso de 75 kilos por hectolitro.

De acuerdo con estas normas, Francia e Italia ya han señalado nuevos precios para la actual campaña. En Italia, el trigo blando se pagará alrededor de 629 a 665 pesetas quintal. El duro, aproximadamente, de 844 a 868.

En Francia, el trigo blando, de 544 a 585 el quintal; la cebada, de 434 a 476 pesetas.

Los agricultores españoles ya tienen puntos concretos de referencia para sus producciones.

Consumo de carne entre los países del Mercado Común

El promedio de consumo de carne de los países del Mercado Común Europeo durante el trienio 1957-58-59, comparado con el de Gran Bretaña y Estados Unidos ha sido el siguiente, por habitante y año:

Francia, 70 kilogramos.
Benelux, 56.
Alemania Federal, 62.
Dinamarca, 43.
Italia, 23.
Gran Bretaña, 65.
Estados Unidos 86.

Una máquina para chacinería

La chacinería en España tiene un nivel muy notable, y nuestros embutidos son muy apreciados. Conocemos una máquina, hace pocos días patentada, que viene a resolver un problema que tenían planteado muchos industriales del ramo. Hasta ahora se venían haciendo algunos embutidos de hasta cuatro masas distintas, dispuestas en sectores circulares, pero cuya confección requería cuatro operaciones distintas. La máquina a que nos referimos, con un ingenioso procedimiento, logra realizar las cuatro operaciones de embuchado simultáneamente, asegurando no sólo una economía notable de tiempo, sino una presentación y perfección del embutido verdaderamente extraordinarias.

Ferias y mercados

VITORIA.—El mercado semanal, desanimadísimo. Los precios que rigieron no tuvieron variación y en el ganado de abasto la ternera, de 68 a 72, y el cebón, de 45 a 48. En el equino, el mayor se pagó de 17 a 18, y en el menor, de 30 a 38.

Las crías para engorde del ganado porcino, se vendieron entre las 650 y las 800 pesetas y el cebado, de 30 a 32 kilo en báscula.

* * *

SANTANDER. — El ganado de leche se cotizó en Orejo a buenos precios, superiores a los del último mes, y las ofertas se hacían con alegría y bastante prisa, lo contrario de las ferias pasadas.

Los terneros de cría, o sea, de seis a ocho días, siguen cotizándose bien y cambian de dueño todos los que se presentan.

De entre las vacas destacadas una valió 24.000 pesetas. Después, de 21.500 hubo dos y de 20.000 a 21.000, diecisiete.

El ganado de carne se cotizó a buenos precios, no inferiores a cincuenta pesetas canal, las vacas en buen estado de carnes y las de segundo orden, entre 46 y 48. Los terneros buenos, precio canal no baja de las 60 pesetas.

—En Cabezón, por una cría de horas se ofrecieron 3.000 pesetas y el dueño no quiso darla.

* * *

MEDINA DEL CAMPO.—El mercado semanal del domingo, bastante animado. Entraron unas 14.000 cabezas de lanar, vendiéndose la mayor parte de los corderos. Se pagaron de 21 a 23'50 pesetas kilo, vivo. Algunas partidas de corderos castellanos de clase extraordinaria se pagaron a 600 y 625 pesetas, con destino vida. Una partida de ovejas castellanas, buenas, se adquirieron a 765 pesetas ejemplar. Los carneros, según calidades y rendimientos, a 19'20 y hasta 21'50 pesetas kilo, vivo, y algunos de desecho a 15 y 16 pesetas. Las ovejas castellanas para carne en clase buena, a 17 y 18 pesetas kilo, vivo, y las de verdadero desecho, de 10 a 12 pesetas kilo, vivo.

Los caballos para matadero, de 20 y 21 pesetas kilo canal, y los mulos, de 15 a 17.

Los Institutos Femeninos de Inglaterra laboran por levantar el nivel de la mujer que vive en el campo

Cuatro mil delegadas de centenares de miles de miembros de los Institutos Femeninos de sesenta condados y regiones inglesas han celebrado su congreso anual en el Albert Hall, la sala de conciertos más grande de Londres. Los I. F. no son sólo la organización femenina más grande del Reino Unido, sino una de las más interesantes y eficaces. Su fin primordial es mejorar las condiciones de vida y trabajo en los distritos rurales. Los I. F. se fundan sólo en aldeas que tengan menos de 4.000 habitantes; existen actualmente 8.500 en Inglaterra, Gales, la Isla de Man y las del Canal. Organizaciones similares prosperan en Escocia, Irlanda, los Estados Unidos, Australia, la India Ceilán, Pakistán, Nueva Zelanda, Malaca, Sudáfrica, Nigeria, Rodesia y las Antillas.

Los I. F. trabajan para levantar el nivel de vida de las mujeres que viven en el campo, les ofrecen ocasión de reunirse y discutir sus problemas comunes, las entretienen con películas, conferencias, juegos y competiciones, les enseñan cómo mejorar sus casas, cocina y jardines. Pero los temas no son exclusivamente domésticos, como es natural. Aunque los I. F. son apolíticos, también intervienen activamente en la vida comunal. Han logrado, por ejemplo, mejoras en los caminos vecinales, instalaciones sanitarias y de aguas corrientes, en muchas aldeas extensión de los servicios eléctricos, ampliación de los transportes públicos. Cada instituto contribuye con diez libras anuales para el Colegio Residencial Denman, en Berkshire, donde tres mil estudiantes se preparan anualmente en toda clase de materias, desde cocina y economía doméstica hasta el arte de dirigir una reunión de Comisión y de hablar al público, sin excluir los estudios de música, teatro y artesanías diversas. Todos los muebles y cortinas del Colegio fueron hechos y regalados por miembros de los I. F. Las madres-estudiantes llevan a sus hijos con ellas y mientras estudian, un cuerpo de niñeras-enfermeras mantiene entretenidos a los chicos en el jardín o en salas especiales de juego.

También organizan los I. F. más de ciento setenta Mercados Cooperativos en todo el país, donde venden verduras, huevos, miel, flores, pan y tortas caseras, etc., cuyo producto se reparte entre todos los accionistas del mercado, miembros o no, hombres o mujeres. El año pasado estos Mercados Cooperativos produjeron casi trescientas mil horas.

MARUJA ECHEGOYEN

Coincidiendo con las ferias de San Mateo se celebrará la I Feria Agrícola en Valladolid

La Cámara Oficial Sindical Agraria de Valladolid ha organizado la I Feria Agraria que se celebrará del 13 al 27 del próximo mes de septiembre.

La Feria será una "Bolsa agrícola", en la que se realizarán compras y ventas, y la organización dará toda clase de facilidades para la exhibición y demostraciones prácticas de maquinaria.

En sus stands las casas y vendedores de maquinaria exhibirán la maquinaria y aperos propios para el campo.

Se establecerá también la "Feria de la maquinaria usada", a la que podrán acudir gratuitamente cuantos agricultores lo deseen, con los aperos y maquinarias de los que quieran desprenderse por medio de venta o cambio.

Aparte de todos estos alicientes puramente mercantiles, habrá los de carácter informativo: Conferencias, películas, exhibiciones, etc., a cargo de las organizaciones y personas más competentes.

Y por último, para todos los visitantes, interesantísimas distracciones: Teatro, bailes populares, cine, recitales, revistas habladas, etc. El ferial será un centro de atracciones con todos los servicios, bares, cafeterías... y restaurantes.

Antibióticos para los peces

PRAGA.—El empleo de los antibióticos ha sido el factor principal que ha determinado el incremento de la producción piscícola en las reservas de Bohemia del Sur, en Checoslovaquia. Dosis de cloranifenicol inyectado en las carpas jóvenes han representado una cura preventiva eficacísima contra ciertas enfermedades que causan estragos en la fauna acuática. Los anti-cuperos inyectados protegen sobre todo a los peces de la hidorficia infecciosa que puede provocar pérdidas del 50 al 70 por 100. Los piscicultores de Bohemia del Sur han inyectado en la primavera pasada cuerpos protectores a más de dos millones de peces (Fiel-Sirs).

AGRICULTOR

Toda clase de variedades de semillas las puede solicitar a **RAMIRO ARNEDO, de Calahorra, C/. del Sol, 26**

Teléfono 303

PRODUCTOR OFICIAL DE SEMILLAS SELECTAS

Fichero del Labrador

ABONOS

DE MIGUEL HERMANOS, S. L. Calvo Sotelo 9. Teléfono 1767.

FABRICAS DE HARINAS

HARINAS AZOFRA, Carretera Soria. Teléfono 1868.
"LA ISLA" Hijos de Pablo Martínez. S. L. Tfno. 1145.

FERRETERIAS

E. LOPEZ ROMERO, S. L., Villanueva 6. Tfnos. 1854 y 1107
LA INGLESA. Claudio Gil Calvo. Mola 30. Teléfono 1159.
MARRODAN Y REZOLA, S. A. M. Villanueva 11. Tlf. 1105.

INSECTICIDAS

ALMACENES AGRICOLAS, Portugal 42. Teléfono 1045.
AGRICOLA ENOLOGICA DE LA RIOJA. D. Victoria, 44. T. 4800
DROGUERIA AGRICOLA RIOJANA. Sáenz de Cabezón. D. de la Victoria. 6. Tlf 1835.
VITICOLA AGRO-INDUSTRIAL. S. L. Laboratorio Enológico particular. Avda de Navarra. 5 Teléfono 1749.

Herbicidas. Insecticidas y Aparatos de aplicación. **LANZ IBERICA. S. A., C.** Sotelo. 29.

JEFATURA AGRONOMICA
CIRCULACION PROVISIONAL DE TRACTORES AGRICOLAS

Con el fin de facilitar a los adquirentes de tractores agrícolas para la circulación de éstos durante el período de tramitación de la cartilla de circulación, la Jefatura Central de Tráfico ha resuelto, de acuerdo con la Dirección General de Agricultura, que sirva de documentación provisional del mismo —quedando autorizado, por tanto, para circular— el duplicado de la declaración jurada presentada por los interesados en esta Jefatura Agronómica, siempre que haya hecho constar en dicho documento el plazo de validez que le haya sido asignado, el número de matrícula asignado al tractor y estar el documento autorizado por la Jefatura Provincial de Tráfico.

Pasado el plazo de validez, el tractor que no acredite la cartilla de circulación se considerará como indocumentado, imponiéndose al titular la sanción a que haya lugar.

Página número **442**
TODOS LOS MIERCOLES

LABORATORIOS Particulares

ENOLOGICO MAISO. Víctor Pradera 7. Teléfono 3454.

GESTORIAS

PEREZ CALVO, Muro de la Mata, 11 entlo. dcha. Tl. 1503
GESTORIA SAEZ. Muro de la Mata. 15. Teléfono 2481.

MAQUINARIA AGRICOLA

E. LOPEZ ROMERO S. L. Villanueva, 6. Tlfs. 1854 y 1107.
HIJO DE JESUS CORTES, Glorieta Dr Zubía 5 Tfno. 1155.
MARRODAN Y REZOLA, S. A. Vinícola y Oleícola.
M. MARTINEZ, Siervas de Jesús Teléfono 1851.
E. MURUA, Agencia de Múgica Arellano y Cía, S. A. Calvo Sotelo. 31 Teléfono 3469.
LANZ IBERICA, S. A. Calvo Sotelo. 29. Tractores, aperos remolques rotavatores, atadoras y trilladoras.

SEMILLAS

SEMILLAS LEOPOLDO. Concesionario. V. Rey. 6. Tlf. 2477
SEMILLAS SELECCIONADAS, LA NEGRITA. Teléfono 5004

VARIOS

LUBRIFICANTES para tractores. Vda. C. Rubio. V. Rey. 11.

DEPORTES

ESPAÑA debe conquistar, como sea, el MUNDIAL 1966

Medidas a adoptar urgentemente por nuestra Federación

Hay que buscar juventud.

Debemos imitar a los brasileños.

Más amor propio que clase.

La afición tiene que tener paciencia

En el fútbol, como en cualquier otro deporte, tan valiosos son los jugadores jóvenes como los viejos. Lo importante es tener clase y conservar íntegras las facultades físicas. Lo mismo que un veterano agotado no es conveniente a la selección nacional, tampoco lo es un auténtico joven sin clase, sin amor propio, sin ilusión o sin fuerza física o viceversa. En definitiva, lo menos importante es la edad. De todas formas, la juventud puede ser decisiva.

Un sector importante de aficionados suele ser partidario absoluto, en España, del futbolista joven para la selección, otro grupo, tal vez igualmente importante, prefiere los veteranos y experimentados. Creo que la diana está en escoger a los mejores, sin tener nunca en cuenta la edad.

OPINION GENERAL

En los últimos años ha ido aumentando y ganando fuerza una opinión, cada vez más general, que pide para el fútbol español y para nuestra selección jugadores jóvenes, equipo joven. Verdaderamente este deseo es, en muchos aspectos, sano, lógico, comprensible. En igualdad de condiciones, siempre será preferible el joven, no cabe duda. Pero ya queda dicho que al menos en igualdad de condiciones: Siempre que el joven sea tanto o más fuerte que el veterano, tanto o más rápido, duro, resistente, inteligente, ágil, entusiasta, valiente, ambicioso y de tanta o más clase que él. Sólo en estas condiciones puede renunciarse a un jugador veterano. Lo contrario sería absurdo, algo así como tirar piedras contra nuestro propio tejado.

CONTRASENTIDO

Por otra parte, he de decir que, pese a todo lo que se ha hablado de los jóvenes, escasísimo es el caso, la atención que se les ha prestado a lo largo de la historia de nuestro fútbol, al menos en los últimos años. Sí, es cierto que desde hace tiempo se crearon y organizaron seriamente los equipos infantiles y juveniles, así como los de aficionados, que ahora suelen encuadrar, no sólo a los que no cobran, sino preferentemente a los jóvenes con aspiraciones que han rebasado la edad juvenil; pero, de todas formas, el jugador joven suele encontrar muchas dificultades para destacar, para mostrar su clase.

Es triste ver, en nuestro actual profesionalismo, magnífico, por otra parte, en casi todos sus aspectos, cómo jugadores jóvenes que apuntan cualidades magníficas son despreciados por los clubs y terminan por ello aburriéndose y abandonando la práctica del fútbol cuando ni siquiera han tenido oortunidad seria de enseñar sus condiciones.

LA AFICION

¿Quién tiene la culpa de ello? En muchos casos, hay que reconocer que la propia afición, que pide, que exige jóvenes en los clubs, pues en cuanto un día juega un chico nuevo, en lugar de animarle, de apoyarle, de empujarle y de perdonarle comprensivamente sus primeros fallos, sus indecisiones y su nerviosismo, le chilla, le abruma a fuerza de gritos y de exigencias absurdas por lo enormes y, lo que aún es peor, hasta le toma a broma en cada una de sus intervenciones. Sí, es el público el que, en muchos casos, tiene la culpa íntegramente de lo que sucede.

Queremos jugadores jóvenes y, sin embargo, no les perdonamos un fallo. ¿Por qué? En esto existen aficiones ejemplares, afortunadamente, como las de Bilbao y San Sebastián, por ejemplo, y creo que también las de Valencia, Sevilla y otras; pero la mayoría, la primera la de Madrid, pese a su indudable afición y sus grandes conocimientos, acuden a ver las primeras actuaciones de los jóvenes con todas las armas preparadas para atacarles al primer fallo, al primer síntoma. Si queremos para España un fútbol joven y fuerte, tenemos que acoger con calor a los jóvenes, comprender y justificar sus posibles fallos iniciales y aguantar sus nervios todo lo que sea posible. Si se hace así, tendremos lo que queremos, lo que pedimos: fútbol joven y de calidad, capaz de ganar un Mundial; si, pese a exigir, como hasta ahora, después no ponemos todo lo obligado de nuestra parte por ayudar a los clubs al lanzamiento de futuras figuras, nada conseguiremos, pese a nuestros gritos, a nuestros enfados, a nuestra desesperación.

APOYO

Si queremos jóvenes de calidad para la selección, tenemos que apoyarlos, que perdonarlos, que ser justos con ellos. Es absurdo exigir una cosa y luego, al tenerla, tirarla por tierra a las primeras de cambio por falta de paciencia.

Aquí, en España, es muy difícil que un jugador de menos de veinte años sea llamado para la selección nacional. Y mucho más difícil aún que sea alineado y mantenido en ella como titular fijo. ¿Por qué? Primero, pedimos jóvenes, en seguida, en cuanto vemos a un joven en un equipo importante, decimos que está todavía verde, que le falta mucho, que tiene que hacerse, que carece de experiencia, etc., etc. Así no puede conseguirse nada importante. Deberíamos tomar ejemplo, al menos en esto, de los brasileños, y atrevernos a llevar a los jóvenes de verdad a la selección —siempre que sean buenos—, para mantenerlos en ella aunque fallen en sus primeras jugadas, incluso en sus primeros encuentros. Si sabemos que un jugador joven es bueno, ¿por qué enfadarnos porque falle por sus nervios al principio? Si es bueno, lo de menos es lo que haga al principio; lo importante es su capacidad, sus posibilidades. Es lamentable sacrificar futuras figuras por falta de paciencia, de comprensión, de buena voluntad.

BRASIL, BUEN EJEMPLO

Brasil ha llegado a esta acertada conclusión. Así es posible ver en su selección, muy veterana por otra parte en un elevado tanto por ciento, a jóvenes de diecisiete años, como Pelé; de dieciseis, como Coutinho; de menos de veinte, como Amarildo; etc. Cuando en España aprendamos todo esto y tengamos la paciencia necesaria, podremos disponer de un equipo joven potente. Mientras tanto no. ¿Qué habría sido de hombres como Di Stéfano, Zarra, Panizo, Molowny, Silva, Zamora, Samitier, Rubio, Gento, Puskas, Collar, Adelardo, Peiró y Ben Barek, entre otros muchos fenómenos, si en sus primeras actuaciones serias la afición no les hubiera perdonado sus primeros y lógicos fallos. A estas horas, posiblemente ninguno de ellos habría llegado a alcanzar la categoría mundial que, con el paso de los años, supieron conseguir por méritos propios. Silbar, chillar o tomar a broma a un jugador joven es tanto como a b u r r i r le, desmoralizarle, hundirle definitivamente.

Lo importante es que España consiga el mundial de 1960.

BRASIL CAMPEON

Nuestros teléfonos

—ooo—

ADMON.	1561
GERENTE	1572
REDACCION	1537
DIRECTOR	1988

Por fin, el central

ARANDIA, al Logroñés

Todos los aficionados estábamos preocupados ante la premura de buscar un defensa central de categoría que respalde con seguridad nuestra línea de contención. Al no llegar a un acuerdo con Villacampa, la directiva desplegó todas las manos para dar con el sustituto. El acuerdo no se ha hecho esperar. Ayer, estampaba su nombre Juan Arandia Uriarte, procedente del Izarra de Bilbao, equipo filial al Indauchu.

Con esta valiosa adquisición se cierra por ahora, el "cuartel de reclutamiento" rojiblanco, aunque de un momento a otro tendremos otro nombre.

PELOTA

Formidables encuentros en Tricio

El próximo día 24, festividad de San Bartolomé, se celebran las fiestas patronales de Tricio, lugar donde la afición pelotística es tan grande, que no podía por menos de organizarse grandes partidos de pelota.

El día 24, a las cinco y media de la tarde, Nalda y Narro lucharán contra Barberito III y Espacza.

El día 25, Sacristán e Iruzubieta contra Moreno y Prior.

El día 26, Bolinaga y Narro contra Barberito III y Barberito II.

A la vista de este programa, no cabe la menor duda que seremos muchos los aficionados que acudamos a presenciar dichos partidos y, puestos a elegir, habrá que decidirse por el último, por lo que es fácil que el domingo nos desplacemos a esa bonita localidad para ver esa magnífica lucha entre el veterano Bolinaga que, junto con el jugador Pedro Narro, tratarán de conseguir la victoria ante a fortísima pareja formada por los hermanos del gran Abel San Martín.

JOSE HEREDIA

IMAGINATE UN CONDUCTOR CIEGO: Tú eres culpable de su ceguera, de su muerte, de las que cause a otros y aun a ti mismo, cuando lo deslumbras.

Deportes en Cantabria

BALONMANO

Con el partido disputado por los equipos «Atlas» y «Juniors», finalizó la primera vuelta de esta competición, que está resultando magnífica, tanto en el aspecto técnico, observando cómo los participantes se superan y mejoran de juego en cada partido, como por el deportivo, ya que se va consiguiendo vaya calando e interesando al público este deporte del que no dudamos en augurar un buen futuro en nuestra provincia. El final del partido fue emocionantísimo, estando empatados a siete tantos, y precisamente en el último minuto consiguieron meter un gol los del «Atlas», logrando con ello la victoria.

La clasificación queda de la siguiente manera:

«Búfalos», 4 puntos
"Atlas» 2 puntos
«T...

Vuelta Ciclista a la Rioja — «Gran Premio Profiden»

Velo-Solex Orbea patrocina una etapa y el Coñac» «C Z» el premio a la combatividad por equipos

Estamos, señores, sinceramente satisfechos de las colaboraciones económicas para sumar a lo que está mereciendo el calificativo de verdadero acontecimiento de la Rioja: la ronda ciclista «Gran Premio Profidén». Los donativos se suceden ininterrumpidamente a fin de conseguir todos los objetivos previstos.

Hoy se añaden a esta lista dos grandes firmas comerciales que patrocinarán dos importantes premios en la carrera: Velo-Solex Orbea y el coñac «C Z». Resulta obvio hablar de la primera. Cual estandarte de victoria se ha mantenido en pie en todas las manifestaciones deportivas, sobre todo si estaban relacionadas con la bicicleta. Su figura no podía faltar en esta ronda y su aportación —como la de todos— es vacías en nombre de la organización.

Otra firma comercial también se une a nosotros. El lloísima. Velo-Solex Orbea ha estado presente en las anteriores ediciones de la Vuelta a la Rioja, y su representante, don Jesús García, haciéndose eco de la de este año, no ha podido por menos de aportar su ayuda. Gra- "Gran Coñac C Z», de Jerez de la Frontera, que representa en Logroño un excelente deportista, D. Heliodoro García. Al calibrar la trascendencia de esta empresa deportiva en que estamos metidos de lleno, ha decidido colaborar generosamente patrocinando el premio de la combatividad por equipos.

«Señores rectores de C Z: Agradecidos a esa gran marca, cuyos excelentes productos, si eran saboreados con placer por los paladares riojanos, ahora lo serán en mayor grado por el desinteresado gesto de ayudar a la iniciativa riojana y a la Rioja entera».

Sólo deseamos que la Vuelta de este año emule a todas las anteriores.

TEATRO

Magnífica actuación de la compañía lírica "Amadeo Vives", en el Bretón de los Herreros

Debutaron con la zarzuela "Doña Francisquita", bajo la dirección de José Tamayo

La soprano Ana M.ª Olaria y el tenor Pedro Lavirgen lograron excelentes interpretaciones

Está claro que en Logroño se sigue respirando con interés e intensidad la canción lírica. Concretamente, cuentan los "viejos" del lugar que el género zarzuelero siempre estuvo de moda entre el público logroñés. Ayer fue una buena demostración, puesto que la asistencia al Teatro Bretón de los Herreros fue rotunda en ambas sesiones.

De todos modos, no merecía menos el acontecimiento extraordinario que suponía la llegada a nuestro escenario de la compañía lírica Amadeo Vives, avalada con la dirección de José Tamayo y con un reparte de figuras de primerísimo orden en lo nacional, con dimensión, incluso algunas de ellas, internacional.

Desde que José Tamayo inició su triunfal dirección en zarzuelas, puede creerse que este género está siendo revalorizado y puesto a la altura que siempre mereció en España. Hoy, para las más prestigiosas voces líricas empieza a significar un orgullo actuar en la zarzuela.

Frecuentes y largos fueron los aplausos que mereció la obra de Federico Romero y Guillermo Fernández Shaw con música de Amadeo Vives, desde el principio hasta el fin. Tanto por su dirección como por la interpretación. La versión dada por José Tamayo de "Doña Francisquita" es francamente, admirable y aceptable. No decimos esto basados en sus repetidos triunfos a través de tantas capitales de España, lo mismo en marcos solemnes como reducidos. Lo decimos porque lo comprobamos ayer. El éxito de la dirección de Tamayo es saber mover los grandes coros, el dar brillantez al espectáculo, introduciendo

JOSE TAMAYO

selectos momentos de ballet popular y logrando una acertada ambientación a base de aprovechar al máximum los recursos escenográficos y luminotécnicos. La colocación de personajes, tanto en las situaciones despejadas como en las de masas es sensacional, lográndose escenas que son auténticas fotografías de arte.

La interpretación supuso otro cúmulo de aciertos, desde las primeras figuras hasta las intervenciones corales y del ballet. La soprano Ana María Olaria recibió los más entusiastas y extensos aplausos por la encarnación que hizo de "Doña Francisquita", encarnación que, en muchos momentos, pudo ser calificada de creación. A su precioso timbre de voz se une la extensión de la misma. Consigue darle, además, toda la flexibilidad que quiere con seguridad y exquisitez. Por si fuera poco Ana María Olaria es una magnífica actriz, que vive su personaje desde el corazón. Los aplausos que siguieron a sus cantables del primer acto pedían, realmente, una repetición de tan sabroso momento lírico.

La mezzosoprano Inés Rivadeneyra imprimió a su personaje de "Aurora la Beltrana" un sello que también puede ser considerado ya característico y de antología dentro de la historia de esta famosa zarzuela. Su genio interpretativo logró también momentos cumbre, aunque en su voz hayamos notado algunas breves debilidades.

El tenor Pedro Lavirgen, en la figura de "Fernando", estuvo sorprendente, confirmando su puesto de vanguardia en la actualidad lírica española. Sus recursos y potencia de voz se pusieron de manifiesto en la famosa romanza del segundo acto, donde resaltaron su delicadeza y brío y gusto de interpretación, así como sus dotes de actor teatral. El público le premió con extraordinarias ovaciones.

También fue acertada la actuación de los cómicos Sélica Pérez Carpio y Gerardo Monreal, de gran maestría y madurez la primera y gracioso como ninguno el segundo.

Los demás artistas, igual que el coro y el ballet, acertaron cuantas veces intervinieron. En la sesión de la noche, donde Dolores Cava sustituyó a Ana María Olaria y José Manzaneda a Pedro Lavirgen, se repitieron los entusiastas aplausos, que confirman el acierto en haber proporcionado este extraordinario espectáculo a la afición logroñesa.

La dirección musical del joven Eugenio M. Marco también estuvo en su punto, dando la brillantez merecida a la famosa obra del maestro Amadeo Vives.

Hoy, la compañía que dirige con tantos aciertos Tamayo pondrá en la escena del Bretón de los Herreros el "Gran Festival de la Zarzuela", que recoge los números más importantes del popular género.

J. L. P.

Un momento del primer acto de "Doña Francisquita".

Los estrenos de cine de ayer

"Tres Angelitos Negros" y "El Pantano de las Animas", en el Moderno

Comedia folklórica, una más de las que tan pródigamente produce el cine mejicano, con arreglo a la fórmula que ya ha venido a ser clásica en el género y que tanta aceptación encuentra en los públicos pobres de leche se cotizó en Orejo a pulares: aventuras ingenuas, amores, comicidad facilona y abundantes mariachis y canciones a cargo del cantante de turno, para cuyo lucimiento exclusivo está elaborado el guión y desarrollado el asunto.

Con todos esos ingredientes, dosificados con la habilidad que da la experiencia reiterada, se ha urdido y realizado «Tres angelitos negros», que ha de contar con el favor de abundantes espectadores.

Ese, el de cierto tino para manejar los elementos puestos a su disposición, es el mérito principal de Fernando Cortés, realizador de la cinta, que en los restantes aspectos cumple discretamente.

La interpretación de Miguel Aceves Mejía, Marujita Díaz, Pedro Vargas, etc., adecuada a la índole de la producción.

Para completar el programa, ofreció ayer el Moderno otro estreno, «El pantano de las ánimas», película de aventuras en la que se desarrolla una trama argumental con pretensiones de terrorífica y que tiene su principal atractivo en la intervención del maravilloso caballo «Rayo de plata», verdadero protagonista del film, que efectivamente actúa de modo admirable, bien secundado por su afortunado propietario, Gastón Santos, que como en otras cintas similares comparte con el excepcional ejemplar equino los honores estelares del reparto.

Por lo demás, la acción, excesivamente ingenua, entretiene a ratos y, sobre todo, está bien trazada para que el animalito pueda lucir sus múltiples habilidades.

I. R.

Belleza en la voz y en el rostro

Ana María Olaria, figura de vanguardia en la lírica española

«La zarzuela ha dado más popularidad a mi voz»

Ana María Olaria ha concluído en su labor de despojarse de su vestimenta teatral y está ya vestida de calle. En el escenario —a telón caído— el barullo de un fin de función y preparativos de la siguiente. Empieza a hacerse el silencio y empezamos también a dialogar con la gran figura de la canción lírica, que ha recogido los más encendidos aplausos de la afición logroñesa al "género chico".

—Es la primera vez que actúo en Logroño y me ha resultado grandemente simpático; creo que me han aplaudido con afecto, que es lo que más agradecemos cuantos actuamos de cara a él.

Ana María Olaria ha triunfado ya en tantos escenarios de España y del extranjero que resulta casi ridículo preguntarle si se encuentra ya todo lo arriba que ella soñaba...

—Nunca el artista puede decir "basta". Soy ambiciosa y tengo mucha juventud encima. He de subir y subir todo lo que mis cualidades y mi vocación me impulsen.

—La famosa actriz lírica ha conseguido sus mayores triunfos dentro del campo de la ópera; su entrada de lleno en el de la zarzuela, ¿puede significar una renuncia al primero...?

—En absoluto; estoy ahora muy satisfecha haciendo zarzuela, pero volveré a la ópera. Mejor dicho, compagino actualmente ambos géneros, porque son perfectamente compatibles.

—¿Cómo entró en el mundo de la canción lírica...?

—Mi padre, antes de retirarse, se empeñó en darme la "alternativa" actuando en algunos conciertos. Tenía yo entonces dieciocho años. Desde entonces, me he entregado con entusiasmo a triunfar en este campo.

—¿Nació...?

—En el pueblo de Paterna, provincia de Valencia, pero he residido casi siempre en Madrid.

—¿Años de escenario...?

—Ocho.

—¿Cuántos meses en la zarzuela...?

—Cinco meses seguidos, pero ya en 1956 fue cuando inauguré el Teatro de la Zarzuela con esta obra de "Doña Francisquita", bajo la dirección del mismo José Tamayo.

—¿Qué ha supuesto para ti la dirección de Tamayo...?

—La satisfacción de haber inaugurado su excepcional teatro y la mejor oportunidad para que me conozca el público de cerca. Con mis actuaciones en la zarzuela, he logrado una gran popularidad, que el concierto y la ópera no me habían dado.

—¿Cómo ves el actual momento del teatro lírico en España...?

—Hay muy pocas compañías que le den prestigio, que es precisamente lo que más necesita.

—¿Qué es lo que más falta...?

—Autores, indudablemente.

—¿Qué obra encarnarías con mayor satisfacción...?

—Esta de "Doña Francisquita" me ha dado muchas satisfacciones y la he tomado un gran cariño.

—¿Un modelo mundial...?

—María Callas.

—¿Perspectivas...?

—A últimos de septiembre actuaré durante cuatro meses en el Japón, dando conciertos y en televisión; hasta entonces, televisión y conciertos en España.

—¿Un consejo para quienes empiezan...?

—Ver, en primer lugar, si reúnen condiciones y, además, mucha constancia.

Ana María Olaria, bella, joven, soltera, con las rutas de los mayores éxitos, ya abiertas a sus formidables cualidades líricas, ha pasado con estas breves declaraciones por las páginas de nuestro periódico, como su voz está pasando y admirando ante el público logroñés

J. LUMBRERAS PINO

PASEANDO

Es una pena que muchachos y muchachas que en la ciudad, al frecuentar cafeterías y bares, observan una conducta correcta, aun con la desenvoltura que los tiempos "requieren", pero correcta, en cuanto salen de la urbe abandonan la urbanidad y se comportan muy poco delicadamente. El hecho de estar en una aldea, Islallana, ejemplo, no permite que os desposeáis del barniz de que hacéis gala en un café o bar del Espolón o de Marqués de Vallejo, y os mostréis con una incorrección impropia de personas delicadas. Molestasteis a los presentes en el bar y disteis mal ejemplo. Los labriegos se preguntaron: "¿Estos son de capital?"

—El señor De la Huerta nos dice:

En el andén de los jardines frente al Muro del Carmen hay instalados solamente dos asientos; es un lugar precioso y de gran sombra y muy concurrido. ¿No podrían instalarse en línea siquiera podía arrepaso, también podía arreglarse la figurita del estanque para que funcione, o bien desaguarlo para evitar malos olores.

PASEANTE

ALHAMBRA — De 4'30 a 12'30 — T. MENORES
1.—¡VUELVE ANGELITO! el niño de la voz de oro, en el simpático reestreno "PACHIN" Con Angelito, Roberto Camardiel y Marcela Yurfa
2.—El colosal film "LOS ULTIMOS DIAS DE POMPEYA" Technicolor - Cinemascope Con Steve Reeves y Cristina Kauffman

Frontón — De 4'30 a 12'30 — A. mayores
1.—GRANDIOSO EXITO Una subyugante aventura en el marco del Africa misteriosa "ROMAREI" (Ojos verdes misteriosos) (En technicolor) - Joachim Hansen y Dominique Wilms
2.—El sensacional reestreno "ATRACO SIN HUELLAS" Tony Curtis y Julie Adams Ultimo pase estreno, 11

Rialto — De 4'30 a 12'30 — A. Mayores
1.—EXITO INMENSO Un reparto excepcional SOFIA LOREN, TAB HUNTER y GEORGE SANDERS en un film Paramount de verdadera excepción "ESA CLASE DE MUJER"
2.—El divertido film "FALDAS DE ACERO" (En technicolor) - Bob Hope y Katharine Hepburn Ultimo pase estreno, 11

Cine Avenida — De 4'30 a 12'30. - A. Mayores — PROGRAMA DOBLE — Ultimo pase estreno, 11

MONUMENTAL ESTRENO
Un film autenticamente sensacional que pone al descubierto la juventud de nuestros días
Completará el programa el apasionante film «CARA DE BRONCE» EN TECHNICOLOR Con Marina Vlady, Cosetta Greco y Fausto Tozzi

¡HOY! Teatro Bretón
¡UN EXITO EXCEPCIONAL CONSTITUYO AYER LA PRESENTACION DE LA COMPAÑIA DE
AMADEO VIVES
DIRECCION JOSE TAMAYO
Tarde, 7'30 - Noche, 10'45
"GRAN FESTIVAL DE LA ZARZUELA"
"PAN Y TOROS" Pregones. — Dúo. — Pasacalle.
"HUESPED DEL SEVILLANO" Romanza de la Espada. — Romanza de Tiple. — Lagarteranas. — La Chacona.
"GRAN VIA" Menegilda y Señora. — Caballero de Gracia.
"BOHEMIOS" Dúo. — Coro de la Bohemia
"LA PARRANDA" Ofrendas. — Canto a Murcia.
"LA REVOLTOSA" Diálogo
"AGUA, AZUCARILLOS Y AGUARDIENTE" Cuarteto. — Dúo cómico. — Pasacalle.
"ROSA DEL AZAFRAN" Sembrador. — Espigadoras.
"GIGANTES Y CABEZUDOS" Coro de repatriados. — La gran jota.
INTERPRETES:
ANA MARIA OLARIA, DOLORES CAVA, INES RIVADENEIRA, MARISOL LACALLE, PEDRO LAVIRGEN, JOSE MANZANEDA, SELICA PEREZ CARPIO, LUIS VILLAREJO, GERARDO MONREAL Y JOSE PELLO
(Aut. mayores de 16 años)
Advertencia: Taquilla abierta desde las cuatro tarde
¡MAÑANA! "EL BARBERILLO DE LAVAPIES"

¡HOY! MODERNO
Continua de 4'30 a 12'30 (A. mayores)
¡¡Dos formidables estrenos en programa doble!!
BUTACA DE PATIO, 12 PESETAS
BUTACA DE PRIMER PISO, 9 PESETAS
1.—¡Estreno extraordinario! La gracia y el salero de MARUJITA DIAZ con las voces maravillosas de Aceves Mejía y Pedro Varga, en el film «Tres angelitos negros»
2.—¡Estreno sensacional! ¡ESCALOFRIANTE!, ¡TERRORIFICA!, ¡EMOCIONANTE! Una gran película de aventuras en technicolor «EL PANTANO DE LAS ANIMAS»
Con Gastón Santos y su caballo "Rayo de Plata"

EL próximo viernes: MODERNO
INAUGURACION DE LA TEMPORADA DE ESTRENOS
¡PRIMER ESTRENO EXTRAORDINARIO!
Ninguna otra película llegará tan hondo a su corazón

PERSONAL ADMINISTRATIVO

CON CONOCIMIENTOS GENERALES DE OFICINA Y CONTABILIDAD.

Dirijanse a HARINAS SARASA. Referencia número 44.76 Oficina de Colocación.

ARNEDILLO

SUC. FONDA MORAL
Servicio Balneario. Tfno. 3.

No se deje vencer

por la intensidad de su acción profesional

OKAL

elimina cualquier estado depresivo motivado por la agitada actividad del hombre de hoy

- DOLORES DE CABEZA
- DOLORES DE MUELAS
- JAQUECAS
- ENFRIAMIENTOS
- DOLORES REUMATICOS
- MOLESTIAS DE LA MUJER
- ENFRIAMIENTOS
- GRIPE
- FATIGA FISICA E INTELECTUAL

RADIO Y T.V.E.

RADIO RIOJA E. A. J. 12
Programa para hoy

A las 9'30: Sintonía y programas. 9'35: El día de hoy. 9'45: Al servicio de la familia. 10'05: Una voz y una canción. 10'15: Creaciones de Miguel Herrero. 10'45: Guía comercial. 10'50: Paleta multicolor. 11'20: Trabaje con música. 11'55: Emisión del adherido. 12'00: Ave María y Angelus. 12'02: Cartelera y pérdidas. 12'04: Desde Agoncillo, el tiempo. 12'05: Al pie de la cuna. 12'15: Buzón de ofertas. 12'30: Valga lo que pese. 12'45: Oro y cieno, de Logan, capítulo tercero. 1'05: Cada semana un ritmo. 1'15: Guía comercial 1'20: Su melodía preferida. 1'30: Chinchillas 1'35: Mujer. 1'55: Hoy canta. 2'00: Panorama deportivo. 2'05: Canciones de películas. 2'25: Intermedio. 2'30: Radio Nacional. 2'45: Cartelera de espectáculos. 2'50: La pintura Segura. 2'55: Mosaico. 3'05: Música de hoy: el "twist». 3'30: Calidad y premios con Zahor 3'50: ¿Quién compra en Balmoral?. 4'00: Dos en uno. 4'30: Discomanía. 5'05: Emisión del adherido. 5'10: Cupido cruzó el valle, de Cervera, capítulo tercero. 5'30: Concierto de la tarde. 6'05: Todo cambió en esa noche, de Grajales, capítulo tercero. 6'30: La orquesta de los Hermanos Castro. 7'05: Santo Rosario. 7'30: Vuelo de gaviota, de Montes, capítulo 18. 7'55: Pérdidas y emisión del adherido. 8'00: Desfile de conjuntos modernos 8'30: Olimpiada. 8'45: Canciones de hoy. 9'15: Conexión con la S.E.R. 9'30: Matilde, Perico y Periquín. 9'45: Guía comercial 9'50: Noticiario local. 9'55: Pincelada lírica. 10'00: Radio Nacional. 10'15: Nota oficial. 10'20: Los cinco minutos Confel. 10'30: Música para la cena. 10'45: El sobre de oro. 11'15: Mundorama. 11'45: Melodías de medianoche. 12'00: Un poema en la noche, de Pedro de Miranda. 12'05: Cierre de la estación.

TELEVISION

Programa para hoy

Sobremesa. — A las 14'30: Apertura y presentación. 14'32: Panorama. 14'45: Sólo para hombres. 15'00: Telediario. 15'30: El tiempo. 15'40: Charlas de verano. 15'50: Kilómetro cero. 16'05: Estación de servicio. 16'20: Concierto para el hogar. 16'35: Por tierras de España. 16'45: Cierre.

Noche.—A las 20'30: Presentación. 20'32: La vuelta a España en 30 minutos. 21'00: Patrulla de caminos. 21'25: El tiempo. 21'30: Telediario. 21'45: Siempre hay una canción. 22'15: Teatro de la zarzuela. 23'00: Documental sobre las fundaciones Santa Teresa. 23'30: Telediario. 23'45: Versos a medianoche. Momento musical. Recuerda... y Cierre.

IMPORTANTE INDUSTRIA ELECTRONICA

necesita representante en esa provincia.

Escribir "Alas". Referencia 12.000. Alcalá, 32. MADRID

Producción artificial de sustancias óseas y dentales

KIEL.—Después de muchos años de investigaciones ha sido posible imitar la génesis de sustancias óseas y dentales. Inventor de este proceso es el profesor Heinrich Thiele, químico de la Universidad de Kiel. El éxito de sus investigaciones reviste enorme importancia para la Medicina, la Biología y la técnica. El profesor Thiele ha conseguido reproducir las finas estructuras de los dientes mediante sustancias coleidales y con el empleo de cal, o bien de sales de plomo, hasta en sus mínimos detalles. Se ha hecho además posible mediante un nuevo método relacionado con estos trabajos, disolver y luego reconstruir las membranas transparentes oculares de los bovinos. Se ha alcanzado así la base para la creación de lentes oculares artificiales mediante el empleo de sustancias artificiales. (Fiel-Sirs).

PLAN PARA DESVIAR HACIA EL CASPIO LOS GRANDES RIOS DEL NORTE DE RUSIA

HELSINKI.— Según noticias procedentes de la URSS, han comenzado los trabajos para desviar los grandes ríos del Norte de Rusia, el Petchora y el Vytcegda, que desembocan en los mares nórdicos, hacia el mar Caspio. Numerosos obreros, geólogos y topógrafos han llegado a la república autónoma de los Komis, desde donde partirá el canal básico de este plan.

Se estudia actualmente el trazado del canal y el emplazamiento para la construcción de una de las mayores presas.

FINCAS Y TRASPASOS

SECCION DESTINADA PARA ANUNCIOS DE LOS AGENTES COLEGIADOS DE LA PROPIEDAD INMOBILIARIA

BLAZQUEZ. Antes de hacer sus compras o ventas consulte con esta Agencia. Calvo Sotelo, 16.

Almacén de vinos

Traspaso centro San Sebastián. Buena clientela y rendimiento. Magnífica instalación. Oportunidad, 100.000.

Escribir: Bodegas Marijuán. C/. Iparraguirre, 2. Telf. 16913.

GLEN Y CARPENTER, INVITADOS AL CONGRESO MUNDIAL DE ASTRONAUTICA DE SOFIA

SOFIA.— En el mes de septiembre de este año Bulgaria albergará el XIII Congreso Mundial de Astronáutica. En la importante reunión científica formarán parte los representantes más famosos de todos los campos de la Astronáutica: físicos, ingenieros, constructores, etc. También han sido invitados a la reunión los cosmonautas rusos Gagarin y Titov y los norteamericanos Glenn y Carpenter. Estarán presentes delegaciones de 45 países.

Durante las tareas del Congreso, se tratarán muchos problemas referentes a la realización de cohetes, física cósmica, física y química de los cohetes, astronomía y energía nuclear. En el programa de la conferencia hay previstas conferencias sobre Medicina especial, Astrobiología y problemas jurídicos del espacio.

†

EL SEÑOR

Don Celestino Ruiz Pérez

FALLECIO EN EL DIA DE AYER A LOS 78 AÑOS DE EDAD

habiendo recibido los Santos Sacramentos

R. I. P.

Su resignada esposa, doña Felisa Bazo; hijos, doña Crescencia, doña María-Luisa y don Jesús; hijos políticos, don Pedro Trevijano, don Alejandro Ferreira y doña Dora Ruiz, hermano, don Máximo; nietos hermanos políticos, sobrinos y demás familia, participan a sus amistades tan sensible pérdida y les ruegan una oración por el eterno descanso de su alma, por cuyo piadoso favor les quedarán muy agradecidos.

Logroño, 22 de agosto de 1962.

IGLESIA PARROQUIAL. — Santa María de la Redonda.

FUNERAL Y MISA DE REQUIEM.—HOY, MIERCOLES, a las ONCE.

CASA MORTUORIA. — SAN JUAN, 1.

ANUNCIOS CLASIFICADOS

ALQUILERES

PISOS nuevos, se alquilan desde 800 pesetas. Razón, Queipo de Llano, 15.

HABITACIONES espléndidas, sólo dormir, se ceden, todo confort, céntricas. Teléfono 3550.

PISO amueblado, céntrico, cinco camas, se alquila temporada. Razón, teléfono 1389.

HABITACION céntrica, cedo a veraneantes, baño, ascensor. Razón, Nueva Rioja.

HABITACION, derecho cocina, se cede a señora sola. Razón, Nueva Rioja.

LOCAL de unos 100 m.2, se necesita en alquiler, rentando unas 1.500 pesetas. Ofertas a Murrieta, 24, bajos. Teléf. 2875.

SEÑORAS solas ofrecen casa confortable para estudiante en Bilbao. Teléfono 4019. Vitoria.

PISO en Lardero, se cede en alquiler. Razón, Francisco Sadaba, en el empalme de Lardero.

COLOCACIONES

SOLDADORES, pintores y aprendices, se necesitan en Carrocerías Heredia. Oficina de Colocación. Ref. núm. 4.383.

OFICIALES torneros y ajustadores, se necesitan en Talleres FESO. Prado Viejo, 9. Oficina de Colocación. Ref. 4.307.

INSTALADORES electricistas, se necesitan. Oficina de Colocación. Referencia 4.312.

MUJERES, se necesitan para fábrica de envases, edad máxima 35 años. Metalgráfica Logroñesa. Oficina de Colocación. Referencia núm. 4.058.

OFICIALES albañiles y peones, se necesitan. Construcciones Díaz. Oficina de Colocación. Referencia 4.278.

TORNEROS, ajustadores y aprendices, se necesitan. Trinidad, 13. Oficina de Colocación. Referencia núm. 4.068.

CHICAS de 14 a 24 años, se necesitan para fábrica. Referencia 2.893. Oficina Colocación.

CHICO de 15 a 16 años para carpintería, se necesita. Oficina de Colocación. Referencia 4.388.

APRENDIZ para Almacenes González Cuevas. Dirigirse con informes. Oficina de Colocación. Referencia núm. 4.480.

APRENDIZAS 1.º, 2.º y 3.º año, se necesitan en Sastrería Palacios. Mola, 19. Oficina de Colocación. Referencia núm. 4.485.

CAMARERA, se necesita en el Hotel Comercio. Oficina de Colocación. Referencia n.º 4.506.

CAMARERA, se necesita en Restaurante. Bretón de los Herreros 8, entlo. Oficina de Colocación. Referencia n.º 4.524.

SIRVIENTA sabiendo de cocina, bien retribuida, se necesita. Razón, Gral. Mola, 94, entlo.

CHICA, se necesita. Bretón de los Herreros 17 2.º dcha.

OFICIALES y aprendices cerrajería, se necesitan. Talleres Bonifacio Calvo. Gonzalo Berceo, s/n. Oficina de Colocación. Referencia número 4.489.

APRENDIZ para comercio, se necesita en Pérez, Repuestos y Talleres, S. A. Murrieta, 58. Referencia núm. 4.491. Oficina de Colocación.

AJUSTADORES y aprendices, se necesitan en Maquinaria Ulecia. Pérez Galdós, J. U. Oficina de Colocación. Referencia número 4.481.

MAQUINISTAS, oficiales y ayudantes de banco, se necesitan. Felipe Ruiz. Dres. Castroviejo, 38, carpintería. Referencia número 4.507 Oficina de Colocación.

APRENDIZAS, se necesitan en "Cartobasa". Oficina de Colocación. Referencia 4.462.

SIRVIENTA, se precisa con informes. Razón, Duquesa de la Victoria, 22, 5.º izqda.

REPRESENTANTE para Galicia, solicita representaciones. Bien relacionado en el comercio en general y, en particular, en confecciones y mueblerías, zapatillas, etc. Señor Dueñas, apartado 609. La Coruña.

CRIADO para vaquería, necesita Eusebio Ortuño. Camino Viejo de Lapuebla. Villa Justina, Logroño. Oficina de Colocación. Referencia núm. 4.522.

PERSONA impuesta en materia social, se precisa empleado fijo. Razón, teléfono 5171. Oficina de Colocación. Referencia número 4.521.

PEONES, se necesitan de 18 a 35 años para fábrica de envases. Metalgráfica Logroñesa. Oficina de Colocación. Referencia número 4.473.

SIRVIENTA, se necesita en Gral. Mola, 56. Comercio Gonzalo.

OFICIALES de panadería, mesa o pala, se necesitan dos, se les dará casa, luz y leña. Juan de Dios Loza. Uruñuela.

ASISTENTA bien retribuida, se necesita en Calvo Sotelo, 22, 2.º dcha.

SEÑORA para limpieza y ayudanta de cocina, se necesitan. Razón, Gallarza, 22. Teléf. 2083.

SIRVIENTA para Logroño y Bilbao, se necesita. Razón, Bretón, 21, pral. dcha.

SUSTITUTO de veterinaria, se solicita para los meses de septiembre y octubre en Llisá de Munt, a 15 kilómetros de Barcelona. Razón, Santiago Hernáiz Medrano.

MUCHACHA y asistencia, se necesitan. Razón, Pensión Nueva York.

SIRVIENTA, se necesita. Razón, Vara de Rey, 57, portería.

SIRVIENTA, se necesita. Razón, Av. de la Vía, 14, 5.º izqda.

APRENDIZ charcutero de 15 a 16 años y obrera, se necesitan. Embutidos Villaro. Rodancha, M. Oficina de Colocación. Referencia número 4.531.

CHOFER o ayudante, carnet de 1.ª, se ofrece. Mercaderes, 28, 1.º.

PEONES ebasnistas, para especializarse, se precisan. Oficina de Colocación. Ref. núm. 4.532.

CHOFER con carnet 1.ª, se necesita. Bodegas Benés. Teléfono 4499. Oficina de Colocación. Referencia núm. 4.536.

FREGADORA y aprendiz de mostrador, se necesita en Cafetería San Remo. Oficina de Colocación. Referenc. n.º 4.121.

APRENDIZ y pintor, se necesitan. Carrocerías Riojanas. Oficina de Colocación. Referencia número 4.515.

CHICOS de 15 a 17 años, se necesitan para fábrica de calzado. Razón, Oficina de Colocación. Referencia número 4.534.

PERSONAL ebanista, se necesita. Fidel González. Boterías. F. Oficina de Colocación. Referencia número 4.533.

ASISTENTA, buen sueldo. Portugal, 1, 4.º dcha.

SIRVIENTA, buen sueldo, Portugal, 1, 4.º dcha.

MOSAISTA, se necesita. Oficina de Colocación. Ref. n.º 4.540.

SIRVIENTA o asistenta, se necesita en Sagasta, 17, 4.º. Buen sueldo.

DEPENDIENTA con práctica, se precisa. Oficina de Colocación. Referencia núm. 4.499.

CARRETERO para plataforma, se necesita. Oficina de Colocación. Referencia n.º 4.539.

PEON joven, se necesita. Oficina de Colocación. Ref. n.º 4.541.

ASISTENTA joven, para dos personas, buen sueldo. Razón, Nueva Rioja.

FINCAS

PISOS, vendo en Vara de Rey, 31. Razón, portería.

LOCAL amplio en Avda Viana, 12, se vende. Razón, en el 10, 1.º.

PISO libre, 7 huecos, se vende. Razón, Avenida Ballén, 7 bis, 4.º izqda.

GANADOS

MACHO de 3 años, pasa de la marca, a toda prueba, vende José Luis Díaz, en Ausejo.

VACAS en plena producción, de 2.º y 3.er parto, seleccionadas. Novillos y un toro semental, de 2 años y medio superior. Finca "Viña de la Emperatriz". Baños de Rioja.

TERNEROS de recría y vacas de leche, vende Cayetano Lacalle. Cavo Noval, 3.

VACA preñada de 4 meses, 1.er parto, con 30 cuartillos de leche, vende David Rodríguez, en Entrena.

OVEJAS, 70, vende Porfirio Antoñana, en Samaniego.

TETONES, machos y hembras, para reproductores raza Landrace, con dos costillas más, se venden; también se cubren cerdas con semental de la misma raza. Tratar con Santiago Hernáiz, en Medrano.

OVEJAS, 30, primales y corderas para vida, vende Leoncio Alegre, en Lanciego (Alava)

DESEMBARCO, jueves, noche, terneros de leche, comedores y vacas lecheras. Samalar, Villa Almira. Valentín Pérez Revuelta. Teléfono 3098.

HUÉSPEDES

SE OFRECEN dos camas, sólo dormir. Murrieta, 24, portería.

PÉRDIDAS

Perro "setter", pintas negras, orejas negras, atiende por Sol. Gratificarán entrega o aviso en Duquesa de la Victoria, 44, 2.º, centro, teléfono 5379.

Chaqueta señora, perlé blanco. Se gratificará su entrega en Calvo Sotelo, 12, 3.º dcha.

Gafas de sol graduadas, jaspeadas blanco y gris, extraviadas, posiblemente, en la playa. Se gratificará su entrega. Razón, Nueva Rioja.

Licencia fiscal de moto a nombre de Leonardo Soto. Se gratificará su entrega en Bicicletas Grijalba, García Morato, 3.

Gafas verdes graduadas. Se gratificará su entrega en Castroviejo, 25, 3.º dcha.

Perro "setter", con pelo largo y morro de sabueso. Pelo blanco, con manchas de color café con leche. Atiende por Kay. Se gratificará su entrega en Albelda de Iregua, a don Antonio García, o en Logroño, doctor Perea.

TRASPASOS

TRUJAL dos husos, funcionando, completo, con viga de hierro, vende Angulo, en San Vicente de la Sonsierra.

ALMACEN de abonos y cementos, se traspasa en Nájera, sitio céntrico, gran porvenir. Teléfono 102.

FARMACIA en importante pueblo de la ribera de Navarra, se traspasa a interesados directamente. Dirigirse a F. Nazar Muro, en Azagra (Navarra).

ALMACEN de piensos, con molino autorizado, se traspasa. Razón, Oviedo, 1 (tienda).

LOCAL para carnicería o pescadería preparado, se traspasa en Murrieta, 64. Razón, Cigüeña, A., entlo.

ALMACEN grande, con patio, renta moderada, se traspasa. Razón, Duquesa de la Victoria, 29, 3.º dcha.

TIENDA, se traspasa en 25.000 pesetas por no poder atenderla, con buena venta. Razón, Nueva Rioja.

VEHÍCULOS

AUTOBUS 50-60 plazas, moderno; ómnibus Chevrolet 30 plazas, 60.000 pts., y Dodge 24 plazas, vendo, admito cambio. Facilidades. Paseo Hériz, Villa Tellape, San Sebastián.

COCHE Seat 1.400 B., se vende. Razón, teléfono 2634.

TURISMO 7 plazas, 25.000 pesetas; Chevrolet 1954, muy nuevo, vendo, admito cambio, 57.000 pesetas. Paseo de Hériz. Villa Tellape. San Sebastián.

CAMIONES Csepel seis toneladas. Commer cien caballos, motor Perkins, a estrenar. Pegasos, Commer, Perkins usados. Facilidades 36 meses, mínimas entradas. Bravo Murillo, 308 (Metro Tetuán) Madrid.

MOTO 175, cuatro tiempos, perfecto estado, se vende. Teléfono 4573.

CAMION, se cambia por huerta, tierras o pisos. Razón, teléfono 2500, pedir el 333.

CAMIONES Leyland Beaver, Leylan Comet, Pegaso 140, Pegaso Trailer 165, Federal 20 Tn., Henschel 8 Tn., Chevrolet Belga, MAN 120 H.P. Diamon basculante con Perkins, autocar con Barreiros y varias marcas más, todos ellos con facilidades, y se admiten cambios en nuevos y usados. Razón, Montaña. Teléfono 2500, pedir el 333, y 3477.

ISO-MOTO, con rueda de repuesto, vende Gopegui.

COCHE Standar 8 y motocarro Derbi en buen estado, se venden. Razón, teléfono 5000, en horas de oficina.

COMPRO volquete, Cándido García, calle de la Ribera, C., 1.º dcha.

COCHE de niño, buen estado, se vende. Avda. de la Vía 31, 4.º, núm. 5.

CAMIONETA Vipert, 2.500 kilos, a toda prueba, vende en 20.000 pesetas, José Sáenz, en Ocón.

BICICLETA de caballero "Orbea", se vende. Razón, Mayor, 10, 2.º izqda.

MONTESA 150, 4 velocidades, con sidecar, como nueva, 5.000 kilómetros uso. Razón, Camino San Lázaro, T. M. Ebanistería.

MONTESA 125 c.c., buen estado, económica, y un velomotor Ossa de 49 c.c., muy barato. Razón, García Morato, 3 garage.

TRACTOR Zetor Super, remolque y bisurco, se vende. Razón Agromotor, Vara de Rey, 31, Logroño, o Cerámica María Teresa Nájera.

TOLDOS Alquiler y venta. Benito Ruiz Nájera. Tfno. 40.

SEAT 600 y bicicletas de señora y caballero, se vende, Mayor, 103, B.

VENTAS

BAÑADORES, velos, cinturones, carteras, medias, calcetines. El Almacén. Sagasta, 14.

MOTORES eléctricos Geal. M. Hornillos. Pío XII, 3. Tlf. 4642.

SOLDADORAS, elevadores nuevos y usados todas las potencias; y, la gran oportunidad, resistencias hornillo a 6 pesetas. Arteaga. San Bartolomé, 1.

ESCOPETA calibre 16, gatillos ocultos se vende. Travesía Palacio, 2, 3.º izqda.

ESCOPETA del 12, gatillos a la vista. Madre de Dios. Huerta Los Pollos. Florentino Martínez.

TINO de roble de 700 cántaras, vende Ricardo Pascual, en Hornos de Moncalvillo.

LOTE de libros religiosos exclusivamente, se vende por testamentaría, 400 volúmenes en 7.000 pesetas. Razón, Teléf. 4158.

DORMITORIO, se vende. Vara de Rey, 57, 6.º dcha.

QUEMADORES "Fulmina", 2 con ventilador. Razón, Nueva Rioja.

LAVADORA Edesa y comedor renacimiento, completo, nuevo, ropas señora. Teléfono 4020.

FRIGORIFICO eléctrico nuevo, vendo al precio de uno de hielo. General Franco, 18, 1.º.

LA PAJA de 130.000 kilos de grano y estiércol de ganado vacuno, se vende en Finca "Viña de la Emperatriz", Baños de Rioja, y en Logroño, teléf. 5173.

VARIOS

INGLES profesora titulada. Colón, 2, 3.º dcha. Tfno. 2517.

BOBINADOS de motores transformadores, reparaciones eléctricas en general. Miguel Hornillos. M. Murrieta. Tfno. 1229.

TUBOS cilíndricos, cuadrados, rectangulares, exagonales, cónicos, para antenas televisión, carrocerías, carpinterías metálicas, fábricas y talleres mecánicos, fábricas de muebles metálicos, adquiéralos en Tuberías Rufhor, Libertad, 14. Vitoria, teléfonos 1627 y 1266. Representante en Logroño don José Rafa Gil. Barriocepo 19. 1.º. Teléfono 2096.

LEVOLOR. Cortinas venecianas y de plástico. Persianas de todas clases, frigoríficos, neveras, bolsos y sombreros de paja, flotadores y bañadores. Fortunato Redón. Gallarza, 4.

TERRAZOS. Enrique Jiménez, S. A., Tudela. Variedad mármoles en tamaños y precios. Distribuidor exclusivo para Logroño y provincia, A. Arenzana, 11 de Junio, 15. Telf. 1913.

Kelvinator
El frigorífico americano de fama mundial
PLAZOS DESDE 452 PESETAS MENSUALES
Distribuidor exclusivo: PRIETO

NUEVA RIOJA

Coñac FELIPE II
Agustín Blázquez Jerez

EE. UU. pide a la O.E.A. una acción inmediata contra los golpes militares en Iberoamérica

Ha sido destituído el nuevo jefe de Estado Mayor del Ejército argentino, general Turolo

WASHINGTON, 21.—Una propuesta norteamericana para que la Organización de Estados Americanos adopte una acción inmediata en torno a los golpes militares en Iberoamérica, parece estar hoy ganando apoyo en diversos países.

La proposición estadounidense, similar a la que fue rechazada por el Consejo de la O. E. A. el diez de agosto, cuenta, al parecer, con el respaldo de once países y será presentada al Consejo de la Organización el próximo miércoles.

En caso de resultar aprobada, será designada una Comisión encargada de estudiar el problema planteado por los Gobiernos resultantes de un golpe militar.

Se asegura que en la actualidad apoyan la propuesta Venezuela, Colombia, República Dominicana, Costa Rica, Honduras, Bolivia, Ecuador, Nicaragua, El Salvador, Panamá y los Estados Unidos.

Los que se opusieron a una medida similar en la última sesión de la O. E. A. fueron: Perú, Paraguay, Uruguay, Argentina y Haití. Ocho países, entre ellos los Estados Unidos, se abstuvieron de votar.—Efe.

NUEVO RELEVO MILITAR EN ARGENTINA

BUENOS AIRES, 21. — El nuevo jefe de Estado Mayor del Ejército argentino, general Carlos Meris Turolo, ha sido relevado de su puesto después de haberlo ocupado durante ocho días.

Conocido como un general «rebelde», debido a que hizo causa común con el general Federico Toranzo Montero en la revuelta de hace dos semanas, Turolo fue nombrado jefe de Estado Mayor en un intento de equilibrar las facciones «rebelde» y «leal» en el mando del Ejército.

Pero cuando se hizo cargo del puesto, 116 de los 120 oficiales afectos al Estado Mayor se negaron a saludarle. Se cree que esta actitud ha tenido gran influencia en el hecho de que Turolo haya sido destituído.—Efe.

Don Manuel Camacho, nuevo secretario general de Prensa

MADRID, 21.—Por el ministro de Información y Turismo ha sido nombrado secretario general de la Dirección General de Prensa don Manuel Camacho y de Ciria.

Don Manuel Camacho y de Ciria es licenciado en Derecho, pertenece al Cuerpo de Técnicos de Información y Turismo. Ha desempeñado los puestos de jefe de sección de Informes y Dictámenes del Gobinete Técnico y de secretario de despacho del subsecretario del Departamento. Actualmente estaba al frente de la sección de Información e Inspección de Prensa.

Está en posesión de la Cruz distinguida de segunda clase de San Raimundo de Peñafort, de la Encomienda de la Orden de Cisneros y de la Cruz Oficial del Mérito Civil.

Sustituye en el cargo a don José Luis García Rubio, al que el Ministerio agradece especialmente en el orden de cese los eficaces servicios prestados

Atentado en Sao Paulo contra Galvao

Fue tiroteado por la noche cuando regresaba a su casa

SAO PAULO, Brasil, 21.—El pirata portugués, refugiado «políticamente» en el Brasil, Henrique Galvao, ha manifestado hoy que un hombre, aún no identificado, intentó darle muerte a él, en su domicilio aquí, a principios del mes corriente.

Galvao, que ocupa un apartamento en una casa de vecindad en Sao Paulo, que es una antigua mansión convertida en edificio para varios vecinos, dijo que cuando regresaba a su casa aquí, una de estas últimas noches, fue tiroteado por un hombre desconocido que se parapetaba tras un árbol. Una de las balas disparadas por el arma que empuñaba quien atentó contra él le pasó a unas diez pulgadas de su cabeza, a juzgar por el silbido del proyectil.

Por su parte, Galvao, hizo cinco disparos de revólver contra la sombra que se escondía tras el árbol en cuestión; pero el que intentaba matarlo escapó, según confesiones del ex-pirata portugués.

TEMAS DEL MOMENTO

DISCURSOS

A los españoles aún no se nos ha ido del todo la fobia a los discursos políticos. Es natural, los oradores y sus estilos desde que el desastroso sistema parlamentario liberal empezó a llevar a España de regular a muy mal, consiguieron apartar de la lectura de tales discursos a los ciudadanos inteligentes que bien pensaban podían llegar a atontecer si la atención fijaban en aquella prosa ingente, plúmbea, hueca, vacía de contenido, con la que los parlamentarios, la enorme mayoría, de finales de siglo y principios del actual, hasta para defender, por ejemplo, el proyecto de una alcantarilla sacaban a relucir desde Homero, pasando por Demóstenes y Cicerón, las bellezas de las noches de luna llena, intentando decir lo que ellos mismos no sabían lo que decir intentaban.

Los que no vivimos aquellos tiempos primeros del parlamentarismo, nos figuramos el sacrificio que suponía oír a aquellos señores y más aún leer sus peroratas. En mal gastado papel —dejemos aparte con unos pocos a un Castelar y a un Vázquez de Mella— aún podemos echarles con repelo un vistazo. Siendo prueba del castigo que ello suponía, que el código penal de una ingeniosa revista humorístico-satírica de aquellos años, titulada «Mecachis», consideraba que las penas más graves habían de ser sancionadas con la lectura por el verdugo al reo de unos cuantos discursos parlamentarios. Y había que relevar verdugos.

A aquella etapa, en la que lo fundamental del hablador era el intento —siempre fracasado— de imitar de la mejor manera a los oradores clásicos, sucedió la etapa, ya España envenenada y dividida, en la que los discursos se convirtieron en latiguillos soeces, en insultos, en engaños, en incitaciones al asesinato, al incendio, en palabras del diablo que espantaban a las buenas gentes al mismo tiempo que las llevaban de engaño a engaño, a la desesperación y al rencor consiguiente. Tanto se engañaba por derecha y por izquierda, a torrentes de necias palabras que obligaron a José Antonio a decir ante los trabajadores de Campo de Criptana: «Si nosotros os engañamos —somos jóvenes y podréis comprobarlo—, alguna soga hallaréis en vuestros desvanes y algún árbol quedará en nuestra llanura: ahorcarnos sin misericordia: la última orden que yo daré a mis camisas azules será que nos tiren de los pies, para justicia y escarmiento».

Con el Movimiento Nacional son muchas las cosas que han cambiado y muchas las que se han destruído para mejor levantar a España. Cabe entre ellas decir con fundamento mil veces comprobado, que el discurso en lo político cumple ahora su función. Pero aún, sí, pesa todavía un poco el lastre de la vieja fobia a las exposiciones políticas, siendo muchos los que todavía seriamente no han reflexionado que en el fondo y en el estilo el decir político actual es sólo para exaltación de las mejores virtudes y para clara comunicación del gobernante con el pueblo en la diaria marcha de la Revolución.

Todo esto viene a ser tema del momento ante el discurso pronunciado en Bilbao por el ministro de Comercio, señor Ullastres. Amplio discurso, pero breve comparado con el trascendental tema que abarca. Por fortuna, son mayoría los que lo han leído, bastantes de los cuales en principio, por el tema tratado ya de antemano, lo consideraban un «tostón», un «rollo», para luego quedar prendidos en la lectura, atraídos por la más alta oratoria, que es claridad, sencillez y galanura en la exposición.

Indudable es que el tema económico es el menos propicio para incitar a la lectura. Pero ahí está, nota sobresaliente de la exposición del señor Ullastres, la fina, elegante manera de convertir lo escabroso, lo pesado, en atractivo. De principio a fin no hay en el decir del ministro palabras inútiles, disgresiones, ni citas pedantescas, ni pesadez de números, ni acumulación de estadísticas. Su exposición no es para escogidos intelectuales tan sólo, es para todo el pueblo, para que bien el pueblo entienda un gran proyecto, ya con principios de realidad, que todos y cada uno hemos de conocer para ayudar a su éxito en bien general, no para provecho de unos pocos o de una clase.

SANTAREN

SUCESOS

Un avión brasileño con 103 personas a bordo cae al mar en la bahía de Guanabara

A unos 100 metros de la pista de despegue hizo explosión uno de los motores

Son catorce los muertos en el accidente

RIO DE JANEIRO, 21.—Un portavoz de la "Panair do Brasil» ha revelado que a bordo del avión que se estrelló en la bahía de Guanabara viajaban 92 pasajeros (entre los cuales figuraban seis niños, tres de ellos de corta edad) y doce miembros de la tripulación.

El aparato se estrelló contra el mar, a unos cien metros de distancia del umbral de la pista desde donde acababa de despegar.

Un testigo ocular declaró que numerosos pasajeros se hallaban sentados en las alas del aparato, esperando ser puestos a salvo, antes de hundirse el avión.

Un funcionario de la compañía declaró que probablemente la causa del accidente fue un fallo en uno de los reactores.

La parte central del fuselaje del avión se sumergió totalmente, inmediatamente después de caer el aparato al agua.

Al parecer, han perdido la vida catorce de las 104 personas que viajaban en el avión siniestrado, trece pasajeros y la azafata.

Los cadáveres recuperados pertenecen a las siguientes nacionalidades: Ocho brasileños, dos rusos, una inglesa y tres personas —quizás de nacionalidad argentina— que se embarcaron en Buenos Aires.

Once miembros de la tripulación, excepto la azafata, Fernanda Fortunata, han sobrevivido al accidente.

Este accidente aéreo, que es el cuarto de los registrados en el Brasil durante los pasados diez meses, parece que ha sido similar al que sufrió un Boeing 707 de la "Air France» en París al despegar el 8 de junio y en el que perecieron 103 personas, en su mayor parte norteamericanos.

Un portavoz de la «Panair do Brasil» ha declarado que 24 de los supervivientes se encuentran todavía hospitalizados.—Efe.

NAPOLES, SACUDIDA POR VARIOS TEMBLORES DE TIERRA

NAPOLES, 21.—Dos temblores de tierra han sacudido la ciudad esta noche sembrando el pánico entre sus habitantes, muchos de los cuales se dirigieron inmediatamente hacia las zonas próximas a las playas o hacia el campo.

Una mujer joven murió al caer sobre su cabeza una teja desprendida de un tejado, y otra, de cierta edad, falleció a causa de un ataque al corazón. Numerosas personas han sido asistidas en los centros sanitarios y curadas de heridas o tratadas de ataques de nervios.

Las localidades de Bari, Foggia, Avellino y Taranto han sufrido también los efectos del seísmo, pero no se han recibido noticias de que hayan sufrido daños.

A última hora de la tarde, la gente ha comenzado a regresar a sus casas en Nápoles.

En esa ciudad, los bomberos informan que hasta el momento no han recibido comunicación alguna de que se hayan registrado daños, pero en algunas zonas de la ciudad ha habido cortes de electricidad.—Efe.

134 MUERTOS Y 87 DESAPARECIDOS POR LAS INUNDACIONES EN COLOMBIA

BOGOTA, 21.—La lista oficial de víctimas habidas en las inundaciones del viernes en Florencia asciende hoy a 134 personas muertas y 87 consideradas como desaparecidas.

Las informaciones de Prensa añaden que, según cálculos no oficiales, los muertos han sido 150, mientras que las personas que han perdido sus hogares llegan a 2.000 y los daños se han estimado en 500.000 dólares de los Estados Unidos. —Efe.

El cardenal Cento

(Viene de la primera página)

zos: monseñor Enrique Campagnone, obispo de Aganani, y monseñor J. Stella, obispo de Kuwait; el Rvdo. Padre Víctor de Jesús y María; los provinciales carmelitas de España y las Juntas del Congreso y del IV centenario de la Reforma Teresiana.

Por la tarde, los congresistas visitaron la Basílica de la Santa Cruz del Valle de los Caídos y El Escorial, donde veneraron los autógrafos de Santa Teresa de Jesús que allí se conservan.

CRUCIGRAMA

HORIZONTALES. — 1: Dañoso, pernicioso. — 2: Cuerpo celeste. Demostrar alegría. — 3: Pasa en silencio una cosa. Letra griega. — 4: Ciudad italiana. — 5: Chiflado. Símbolo del bario. — 6: Vocal repetida. Nombre que daban en Hungría a los gobernadores de las comarcas. — 7: Pensé tenazmente. — 8: Lengua provenzal. Brotar un líquido. — 9: Supremo. Al revés, composición poética. — 10: Estado mejicano.

VERTICALES. — 1: Naturales de una capital española. — 2: Que vive errante. Plural de letra. — 3: Árbol oleáceo. Símbolo del molibdeno. — 4: Infusión. Mirador, balcón cerrado de cristales. — 5: Nombre de mujer. Anda. — 6: Nombre de letra. Celebrar el sacerdote dos misas en día festivo. — 7: Escuchar. Composición poética. — 8: Oficial que asiste al maladero en el acto de pesar la carne.

SOLUCION AL DE AYER

HORIZONTALES. — 1: Cafre. — 2: Bor. Cata. — 3: Alo. Ra. — 4: Nómina. — 5: Asa. Ch. — 6: To. Rif. — 7: Rebati. — 8: Ca. Milán. — 9: Alna. Oro. — 10: Medusa.

VERTICALES. — 1: Panátila. — 2: Coloso. aiM. — 3: Aroma. Ne. — 4: Ji. Remad. — 5: Icono. Bi. — 6: Ra. Ralos. — 7: Eta. Citará. — 8: Astiano.

El cosmonáuta ruso

(Viene de la primera página)

los solamente a unos 200 kilómetros uno del otro y pidió, al parecer recitando una lección previamente aprendida, una mayor cooperación espacial entre las diferentes naciones, recordando las propuestas hechas en una carta al presidente Kennedy por el jefe del Gobierno soviético, Nikita Kruschev

Después de que los dos cosmonautas terminaron sus declaraciones, previamente preparadas, respondieron a algunas preguntas que les fueron hechas por los periodistas. En un respuesta, Popovich dijo que "su nave aterrizó como las de sus predecesores, Gagarin y Titov", y Nikolayev contestó a otra pregunta que le fue dirigida que "su misión" no "preveía una operación encuentro", añadiendo que lo más cerca que estuvieron las dos naves espaciales fueron cinco kilómetros.

Los dos cosmonautas dijeron que sus cápsulas espaciales pesaban, cada una, unas cinco toneladas.—Efe.

Churchill salió del hospital con un magnífico aspecto

LE ACLAMARON UNAS MIL PERSONAS

LONDRES, 21.—Sonriente y con aspecto saludable, sir Winston Churchill salió del hospital en una silla especial para subir a una ambulancia que le esperaba y en la que se trasladó a su casa de Hyde Park Gate, donde permanecerá en convalecencia. Una multitud de unas mil personas esperaban la salida del anciano estadista y le saludaron con aplausos y con los clásicos signos en "V" que popularizara Churchill durante la guerra.

Churchill llevaba un traje claro de verano, una flor en la solapa y su inevitable gran cigarro puro en la boca. Su aspecto era magnífico.—Efe.

Lea usted NUEVA RIOJA

EL TIEMPO

Moderado descenso de la temperatura

Durante el día de ayer ha llovido moderadamente en Santander y Vascongadas. En el resto de España el tiempo ha sido bueno y caluroso, alcanzando los 40 grados, a la sombra, en Córdoba, Málaga y Sevilla.

PREDICCION PARA HOY

Muy nuboso en el litoral Cantábrico, con lloviznas en las Vascongadas en la madrugada. Buen tiempo en el resto, esperándose un moderado descenso de la temperatura.

TEMPERATURAS EXTREMAS

De Madrid: Máxima, de 31'6, a las 14 horas, y mínima, de 18'6, a las 6 horas.

De España: Córdoba, Málaga y Sevilla, con 40 grados, y León, con 10, la mínima.

Foy Kohle, nuevo embajador de USA en la URSS

WASHINGTON, 21. — Foy Kohler ha jurado hoy su cargo como nuevo embajador de los Estados Unidos en la Unión Soviética, en el que sucede a Llewellyn Thompson.

En la misma ceremonia, Willyan Tyler juró como secretario adjunto de Estado para Asuntos Europeos, puesto que ocupó anteriormente Kohler.

El nuevo embajador tiene previsto llegar a Moscú hacia el 20 de septiembre para hacerse cargo de la Embajada.

Paro en algunos pozos mineros de Asturias

OVIEDO, 21.—Trece obreros del pozo «Sotón», en «El Entrego», no dieron ayer el rendimiento exigido, pese a las condiciones normales de los filones en que cumplieron su jornada. Al ser conocido el hecho se les retiró la lámpara. En la mañana de hoy, de 450 mineros que forman el turno al que pertenecen los trece mencionados, 150 no se han incorporado al trabajo; por esta causa ha sido acordada la clausura de este pozo.

* * *

OVIEDO, 21.—En el pozo «Barredo» de la sociedad «Fábrica de Mieres», han entrado hoy 50 de los 210 obreros que constituyen el turno. En Hulleras de Turón, se acusó una pequeña ampliación del paro, al extenderse a los grupos «Clavelina» y «San Mitor», que numéricamente son de los menos importantes.

EL "TWIST", TABU EN CHINA

HONG KONG.—Si el "twist" ha conquistado la Unión Soviética, ha sido puesto fuera de la ley; por el contrario, en la China popular, el "Diario del Pueblo" (órgano oficial del partido) de Pekín, lo califica de "signo evidente de la degeneración avanzada de una sociedad".

Nuestros teléfonos

ADMON. 1561
GERENTE 1572
REDACCION 1337
DIRECTOR 1368

Toros y novillos

Triunfales actuaciones de Camino, «Zurito» y «El Bala»

Cogida de Perucha en Antequera

«El Satélite» tardará en curar 25 días

EN BILBAO

Tercera corrida de feria. Seis toros de los Herederos de doña María de Montalvo, de Salamanca. Lleno, con cielo cubierto.

Jaime Ostos, en el primero, petición de oreja y vuelta. Pitos al toro. En el cuarto, vuelta al ruedo.

Paco Camino, oreja en el segundo y dos orejas en el quinto.

Rafael Chacarte, oreja en el tercero y aplausos en el último, que fue pitado en el arrastre.

El ganado de Montalvo, de buena presencia, ha resultado bravo con los caballos, empujando mucho y fuerte, pero de media arrancada en la lidia y débiles de manos.

EN ANTEQUERA

Segunda corrida de feria. Lleno en la plaza. Seis novillos de Tassara, los dos primeros pitados en el arrastre.

Perucha recibe al primero de la tarde con verónicas y al rematar una es cogido por el novillo y lanzado al aire. Es retirado a la enfermería para no reaparecer.

«El Cordobés», en el que mata sustituyendo a Perucha, palmas, lo mismo que en su primero. En el otro, silencio.

«Zurito», dos orejas en su primero, oreja en el que despacha en sustitución de Perucha y dos orejas y rabo en el último, con salida a hombros.

Perucha sufre lesión por asta de toro en la base del pene, con arrancamiento total de la piel y fuerte hemorragia. Pronóstico reservado.

EN PEDRO MUÑOZ (Ciudad Real)

Seis novillos de Emeterio del Corral, que cumplieron, excepto el tercero.

Cipriano López "El Espontáneo», aviso y pitos en uno y oreja en el otro.

Amado Ordóñez, ovacionado en su primero. En el otro, oreja y dos orejas y rabo. Salió a hombros.

«EL SATELITE», MEJORA

LA LINEA DE LA CONCEPCION, 21.—Dentro de la gravedad en que se encuentra el diestro Víctor Ruiz «El Satélite» ha pasado muy bien la noche y el día, habiendo ingerido algunos alimentos y su temperatura es de 37'5.

Según declaraciones del doctor González Carrascosa, tardará unos 25 días en estar completamente restablecido.

IMAGINATE UN CONDUCTOR CIEGO: Tú eres culpable de su ceguera, de su muerte, de las que cause a otros y aun a ti mismo, cuando lo deslumbras.