NUEVA RIOJA

Precio 2 Ptas.

Dpto. Legal LO-2

Martes, 3 de Septiembre de 1963 — Año XXVI -Núm. 7.822 — Martínez-Zaporta, 9.-Apartado 28.-Logroño

SU COCHE LIMPIO
protegido con FUNDAS FERVIX
Auto Baeza S.A.
Calvo Sotelo, 6
Tlfs. 2332-4664

"Ha llegado a ser un deber el resolver la gran cuestión de la unidad europea"

«Esto no será posible sin la difusión de una cultura común»

Palabras de S. S. Pablo VI a los participantes en el XXXVII Congreso de Universitarios Católicos italianos

CIUDAD DEL VATICANO, 2.—El Papa Pablo VI pidió una solución positiva para la cuestión de la unidad europea y dijo que no podría alcanzarse sin "la difusión de cultura común".

"Nosotros estamos convencidos de que ha llegado a ser un deber el resolver la gran cuestión de la unidad europea en un sentido positivo", dijo a los participantes en el XXXVII Congreso de la Federación de los Universitarios Católicos italianos, a quienes recibió hoy en la Sala de las Bendiciones en el Vaticano.

El lema de este Congreso es: "Cultura y unidad europeas".

El Papa, que, según se recuerda, fue limosnero de la Federación de Universitarios Católicos hasta 1933, continuó:

"Nosotros estamos incluso persuadidos de que la solución de la cuestión exige, ciertamente, una serie de medidas de unificación en los diversos planos, económico, técnico, militar y político, pero que reclama también la formación de una mentalidad unitaria, la difusión de una cultura común. Sin esto, la unidad europea no podría ser realmente lograda, y caso de serlo para ciertos fines, tendría el carácter de una suma de elementos extraños los unos a los otros, y quizá entre sí opuestos".

"Se trataría, pues, de un fenómeno incompleto y frágil, si no insidioso y carente de sinceridad. Vosotros habéis puesto en evidencia este aspecto fundamental de la unificación europea, es decir, la necesidad, para el proceso efectivo y positivo de esta unificación, de ser alimentada por una cultura general comunitaria y de ser vuelto hacia ella. Nosotros tenemos además la convicción de que la fe católica puede ser un coeficiente de un valor incomparable para proporcionar una vitalidad espiritual a la cultura fundamental unitaria que debería animar la constitución de una Europa unificada social y políticamente".

El Papa destacó seguidamente que si el catolicismo no comprende más que una parte de Europa, no es menos cierto que ésta saca del patrimonio tradicional del Cristianismo "la superioridad de su sistema jurídico, la elevación de las grandes ideas de su humanismo y la riqueza de los principios que caracterizan y vivifican su civilización".

"El día en que Europa repudie este patrimonio ideológico que es el suyo —dijo Pablo VI—, dejará de ser ella misma, y las palabras aparentemente paradójicas del historiador inglés Belloc, que establece una ejecución entre la fe católica y Europa, son todavía verdaderas. Vues-

(Pasa a la página sexta)

Desórdenes demenciales de los gamberros norteamericanos

NUEVA YORK, 2.— La Policía ha tenido que emplearse a fondo con mangueras de agua a presión y otros contundentes métodos para acabar con los desórdenes demenciales y violentos de centenares de jóvenes gamberros norteamericanos que dominados por el hastío colectivo del superdesarrollo, no han encontrado nada más divertido que bloquear todas las carreteras que convergen en las playas de Hampton y Seaside, bailar frenética y obscenamente, insultar a todo el mundo y arrojar piedras, botellas y huevos podridos contra viandantes, ventanas y escaparates y apedrear e insultar a la Policía.

Salazar recibe al enviado de Kennedy

A las 24 horas de celebrarse la gigantesca manifestación de adhesión a la política ultramarina del presidente del Consejo portugués en Lisboa, éste, doctor Oliveira Salazar, recibía al subsecretario de Estado norteamericano, George Ball, enviado del presidente Kennedy para negociar las relaciones actuales entre los dos países. Ball ha regresado a su país para volver nuevamente a Lisboa.—(Foto "Fiel").

S. E. el Jefe del Estado presidió en la ría de Sada un nuevo lanzamiento del aparejo por popa

LA CORUÑA, 2—Esta mañana, a las diez, Su Excelencia el Jefe del Estado embarcó en el puerto de Sada en el buque de pesca "Vimienzo". Le acompañaban desde el Pazo de Meirás el ministro de Comercio, el segundo jefe de la Casa Militar, ayudante de campo de Su Excelencia, secretario de la segunda jefatura de la Casa Civil y el doctor Gil.

Una vez en el muelle de Sada, embarcaron en una falúa para trasladarse al buque "Vimienzo" fondeado en la ría de Sada.

Al llegar Su Excelencia al buque de pesca, a los acordes del Himno Nacional, fue saludado en el portalón por el capitán del buque, y a continuación saludaron a Su Excelencia el subsecretario de la Marina Mercante, el director general de Pesca Marítima, el comisario general de Abastecimientos y Transportes, el secretario general técnico del Ministerio de Comercio, el jefe nacional del Sindicato de la Pesca y don José Fernández López, de la empresa Pesca Nova, de Vigo. Con la tripulación formada, se izó el guión del Caudillo.

Su Excelencia presenció una demostración del nuevo sistema de lanzamiento del aparejo por popa.

Después de almorzar a bordo con las personalidades mencionadas, desembarcó en Sada a las seis y media de la tarde, regresando seguidamente al Pazo de Meirás.

Normas sobre las enseñanzas del Bachillerato radiofónico

Se dispone la iniciación de las mismas por televisión

Creación de escuelas especiales para alfabetización de adultos

MADRID, 2.—Por una orden del Ministerio de Educación Nacional que mañana publicará el "Boletín Oficial del Estado", se dictan normas sobre las enseñanzas del Bachillerato radiofónico y se dispone a título de ensayo la iniciación de las del Bachillerato por televisión.

Las enseñanzas radiofónicas, a cargo del Centro Nacional de Enseñanza Media por Radio y Televisión (denominado en lo sucesivo "El Centro Nacional") comprenderán en el año académico 1963-64 los cursos primero y segundo del Bachillerato Elemental. Las lecciones comenzarán el dos de noviembre y terminarán el 30 de mayo. Serán lectivos todos los días de ese período, con excepción de las festividades religiosas de precepto y las nacionales, el día 24 de diciembre y el Jueves Santo. Habrá dos emisiones diarias de una hora para cada curso, compatibles entre sí para que puedan seguir ambas l

(Pasa a la sexta página)

El cadáver del doctor Eijo Garay, en el Palacio Episcopal de Madrid

Recibió en privado los primeros honores del Gobierno, representado por su vicepresidente

El pueblo madrileño empezó a desfilar ante los restos mortales del que fue su prelado

VIGO, 2.—A las ocho de la tarde de ayer, el cadáver del doctor Eijo Garay fue colocado en el féretro vestido con mitra blanca y trasladado a la concatedral de Santa María. En el centro del templo se colocó el túmulo, ante el altar mayor del Cristo de la Victoria.

El cardenal arzobispo de Santiago, doctor Quiroga Palacios, celebró las honras fúnebres, a las que asistieron las autoridades provinciales y locales.

Esta mañana se celebró un solemne funeral.

El cadáver fue trasladado después, con los honores de capitán general, al aeropuerto de Vigo y fue depositado en el avión especial del jefe de la Región Central Aérea, teniente general González Gallarza, que lo trasladará a Madrid.

EN MADRID

MADRID, 2.—En un DC-4 de los servicios del Ministerio del Aire llegó al aeródromo de Getafe, a las cuatro y media de la tarde, el cadáver del patriarca de las Indias Occidentales y obispo de Madrid-Alcalá, doctor Eijo Garay. Dos minutos antes tomaba tierra otro avión de los mismos servicios en el que realizó el viaje desde Vigo el jefe de la Región Central Aérea, teniente general González Gallarza.

Al pie del aparato se hallaban para recibir los restos del ilustre prelado el vicepresidente del Gobierno y capitán ge-

(Pasa a la sexta página)

ECOS DEL MUNDO

Actuación lamentable

En la Reunión Internacional de Turismo que se celebra actualmente en Roma, con la participación de más de un centenar de países, se registró hace poco un hecho insólito. Los delegados africanos boicotearon la intervención de un delegado portugués a la conferencia. El boicot quizá sea disculpable, pero la forma de hacerlo no. El golpeteo en los pupitres no es una forma digna de protestar en ningún país civilizado.

Africa está atravesando en la actualidad por la fiebre de los nacionalismos e incluso por lo que podríamos llamar continantalismo. En los últimos quince años, el mapa político africano se ha fraccionado en multitud de naciones independientes. Sin embargo, las pretensiones de los dirigentes de Africa no están satisfechas con el panorama actual. Desde la conferencia de Addis Abeba en junio pasado, decidieron unir todas sus fuerzas para luchar por la plena autonomía del continente.

Los países africanos están dispuestos a apartar todo lo que pueda significar un óbice en la consecución de sus deseos. La política portuguesa en las provincias ultramarinas y la actual situación en Africa del Sur obstaculiza el logro de sus objetivos. Esta es la razón de las protestas contra la participación de los delegados de Portugal y de Sudáfrica en la Reunión Mundial de Turismo de Roma y del malestar sembrado en el Congreso Centenario de la Cruz Roja Internacional de Bruselas.

Está muy bien el velar por los intereses propios, pero utilizando los procedimientos adecuados. La conducta observada por los delegados de países africanos se da sólo por tres razones: por inconsciencia, por puerilidad o por carencia de educación. Las dos primeras quedan fuera de juego. Solo queda, por tanto, un punto de partida para explicar semejante actuación, el que no estén a la altura de los demás miembros de la colectividad política mundial. No se analizan aquí las razones explicativas de que unos países con una incipiente cultura y formación política —nos referimos a unos cuantos países africanos— hayan llegado a una participación "vis a vis" con las demás naciones en el plano internacional. Se expone un hecho que desdice de su posición actual.

Mas aun, cabe poner en duda si estos pueblos están en condiciones de actuar a igual con las otras naciones en los congresos y reuniones internacionales y mundiales. Y si lo están, sólo cabe condenar la actuación de aquellos que ostentan su representación en Roma.

Jaime URIBE BOTERO

Se fraguaba un golpe de Estado en Vietnam del Sur

Así lo afirma «Times Vietnam», que acusa de financiarlo a la Agencia Central de Inteligencia norteamericana

SAIGON, 2. —La Agencia Central de Inteligencia norteamericana (CIA) ha financiado un golpe de Estado previsto para el 28 de agosto", afirma el diario de Saigon publicado en inglés "Times Vietnam", considerado como portavoz de ciertos medios allegados al Gobierno. Esta afirmación se publica a toda plana en la primera página del diario.

El largo artículo destinado a este asunto precisa que la CIA, ayudada principalmente por tres agregados a otras tantas Embajadas extranjeras en Saigón, comenzó el pasado enero a preparar este golpe de Estado, y que ha gastado ya —según el periódico— "entre diez y veintiuatro millones de dólares para conseguir su objetivo" (600 y 1.440 millones de pesetas, respectivamente).

El periódico continúa diciendo que la Agencia Central de Inteligencia parece haber abandonado por ahora su proyecto de golpe de Estado, pero que continúa intentando crear incidentes y que, de modo especial, ha tenido la intención de hacer asesinar al jefe del nuevo Comité budista, así como al arzobispo Mons. Ngo Dinh Thuc, hermano del presidente sudvietnamita.

"Los conspiradores desean completamente por ahora —aña

(Pasa a la sexta página)

Estados Unidos devuelven territorio a Méjico

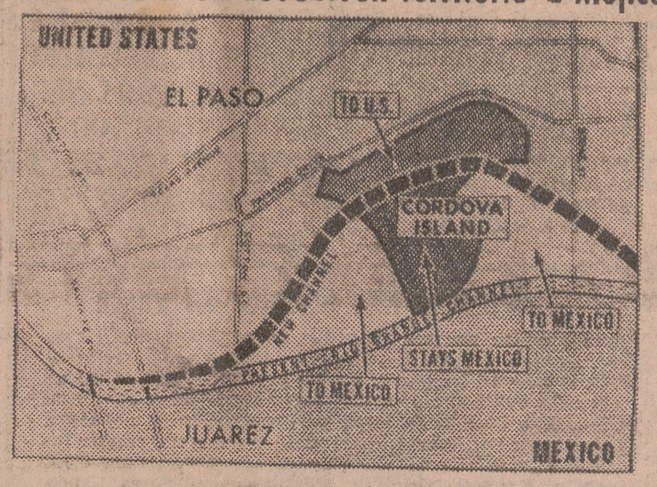

Estados Unidos y Méjico han firmado un acuerdo que pone fin a la disputa fronteriza que ha obstaculizado las relaciones entre ambos países desde 1911. En la foto, la zona de 437 acres de tierra de Chamizal, cerca de El Paso (Tejas), que será cedida a Méjico, según el acuerdo.—(Foto "Fiel").

VENTANA A LA CALLE

Hace poco, ha quedado constituida en Madrid una nueva sociedad de lucha contra los ruidos callejeros. Nos parece muy bien.

Esta recién fundada asociación tiene, además, el loable propósito de arremeter, también, contra el polvo y la incuria en las calles. Y, por si todo esto fuera poco, contra el gamberrismo. Pues, meejor que mejor, carambita.

Y, al par que aplaudimos con todo entusiasmo a la animosa sociedad acabada de constituir, la compadecemos sinceramente. Va a estar atareadísima como piense luchar, a la vez, contra todo eso. Vaya, de todos modos, por delante nuestra profunda admiración y nuestro entero agradecimiento.

Falta hace, en efecto, dar la batalla a fondo a gamberros, suciedades urbanas y estridencias callejeras. A ver si hay modo de reposar un poco, hombre.

No hace mucho, se creó otra entidad de esas, destinada a hacer ardorosa e infatigable campaña contra el ruido. Ahora, a aquélla viene a sumarse la segunda. Esto es alentador. Demuestra, por una parte, el insufrible volumen que los ruidos de la calle han alcanzado. Pero, por otra, la saludable reacción popular que contra los ruidos esos se está despertando. Por cierto, que no nos choca nada que se despierta la reacción saluble. Con un estrépito como el que ahora invade la calle a todas las horas, se despierta la saludable y hasta la más debilucha y enfermiza.

De momento, no se aprecian resultados dignos de consideración y aprecio en cuanto al funcionamiento de esas asociaciones. Los ruidos continúan enseñoreados de la vía pública, tan campantes, sin que se advierta en ellos la menor señal de debilitamiento ni el más remoto propósito de retirarse a posiciones de retaguardia. Pero, al menos, sabremos que hay quien se preocupa de llamarles cosas feas. Y esto siempre alivia.

La última y recién fundada sociedad se denomina "Urbis Salus", nombre que es un auténtico acierto, y la preside el doctor Muñoz Sierra Cabrero, al que pueden enviar sus adhesiones los simpatizantes.

Pues, ya lo saben ustedes. ¿Nos adherimos, o que?

* * *

HUCHA POPULAR

Casos atendidos por la Hucha Popular:

Una caja de ampollas de "Neoliban", para un enfermo necesitado. Importe, setenta (70) pesetas.

Para otro enfermo de modestos recursos, una caja de ampollas de "Calcium Sandoz". Y para uno de los habituales pequeños, un bote de "Pelargón".

Importe de estas dos últimas entregas, con un poquito de "redondeo", noventa (90) pesetas.

De aportaciones, hay que consignar las siguientes:

Diez (10) pesetas, de "Un empleado".

Y cincuenta (50) pesetas, de J. L. en memoria de su padre (q. e. p. d.).

Muy agradecidos a ambos.

Con todo esto, el fondo general, cifrado en mil trescientas ochenta y una (1.381) pesetas, pasa hoy a las mil doscientas ochenta y una (1.281).

SE COMPRA SOLAR
Razón: PUBLICIDAD EIFFEL
Estación Autobuses

FABRICA DE MALETAS RICARDO
Reparaciones, carteras cinturones caballero
Bolsos señora
GENERAL MOLA, 67 -::- TELEFONO 2325

Representante
necesítase para fábrica de adhesivos, colas y pegamentos en general, concesionaria de acreditadas patentes extranjeras. Imprescindible solvencia, organización comercial, experiencia y relaciones con las industrias del mueble, plásticos, decoración automóviles, astilleros, etc. Ofrecemos buenas comisiones. Envíen información completa a: Carmen Alvaro, Publicidad. Número 3.472. — Valverde, 13. — MADRID

AVISO
JUAN ZALDIVAR PALACIOS
(Juanito)
Terminada su ausencia por necesidades de la empresa, participa a clientes y amigos que nuevamente está a su disposición en
ALMACENES SAN BERNABE

Kolster Ibérica, S.A.
Servicio oficial autorizado para Logroño y su provincia
Luis Sáenz Guerreros
Mayor, 88 - Teléfono 3200 - 29 - LOGROÑO

LA VIDA EN LA CIUDAD

VII Fiesta de la Vendimia Riojana

Las señoritas María Teresa Ibáñez Terrazas y Amparito Alonso Ochoa, damas de honor por los partidos de Haro y Nájera

El partido judicial de Haro se volcará este año en colaborar en nuestra VII Fiesta de la Vendimia Riojana. Haro ha inscrito ya su carroza para el Pregón y batalla de flores, que a no dudarlo vendrá acompañada de las entidades musicales y artísticas de la bella e industriosa ciudad hermana. Asimismo, ha sido designada dama de honor por este partido la señorita María Teresa Ibáñez Terrazas.

También el partido judicial de Nájera prestará toda su entusiástica colaboración a nuestras Fiestas de la Vendimia. Una carroza acompañada de grupos folklóricos llevará la representación de este partido judicial, del que será digna representante en la corte de belleza y simpatía la señorita Amparito Alonso Ochoa.

Ha sido nombrado comisario de la Feria de la Rioja para el Día de la Alimentación don Jaime Pina

Ha sido nombrado comisario de la Feria de la Rioja para el Día de la Alimentación el prestigioso industrial don Jaime Pina, y de igual forma se está concretando el programa a celebrar con este motivo en el recinto ferial.

La verbena de proclamación de las representaciones femeninas que figurarán en las carrozas inscritas al Pregón y batalla de flores de la VII Fiesta de la Vendimia Riojana, se celebrará el próximo sábado día 7, en el el Bolo-Pin-Club. Las invitaciones pueden seguirse recogiendo en la Secretaría de la Comisión organizadora, Miguel Villanueva, 7, segundo derecha, de diez a una y media del mediodía.

SUCESOS LOCALES

Caída de la «moto»

Cuando circulaba por la carretera de Zaragoza montado en una motocicleta, sufrió una caída de la misma, como consecuencia de la cual hubo de ser asistido de heridas contusas en la región frontal y maxilar superior derecho, de pronóstico leve, salvo complicación, Ricardo Chario Novati, de 42 años, vecino de Puente la Ra.

Se insolentó con un sereno

Por insolentarse con un sereno de la Guadia Nocturna Municipal cuando éste le requirió por tener aparcado su coche indebidamente, fue presentado en la Comisaría de Policía Luis Folet Muinguell, de 23 años, vecino de Barcelona.

Gobierno Civil de la provincia

CIERRE DE LA CAZA DE LA CODORNIZ Y TORTOLA

Para general conocimiento, se recuerda que la codorniz y la tórtola tan sólo podrán cazarse hasta el 4 y 8 del actual, respectivamente, según se dispuso en circular de este Gobierno el 15 de agosto, inserta en el B. O. de la provincia del 10.

Se encomienda a la Guardia Civil, Guardería Forestal y demás agentes de la autoridad, velen por el más exacto cumplimiento de los prescrito, denunciando a la Autoridad competente las infracciones que observen.

De enseñanza

FACULTAD DE MEDICINA DE ZARAGOZA

MATRICULAS GRATUITAS

Durante los días del dos al 15 del corriente mes de septiembre se admitirán solicitudes para la concesión de matrículas gratuitas por todos los conceptos, en pliego de papel de barba debidamente reintegrado.

MATRICULA ORDINARIA

Durante todo el mes de septiembre se admitirá matrícula ordinaria para el próximo curso 1963-64. Para más detalles, en el tablón de anuncios del Centro.

JALON
RETRATOS Y OBRAS DE ARTE con belleza eterna

AGENDA DEL DIA

SANTORAL

SANTOS DE HOY.—Pío X, Papa y cf.; Nonito. ob.; Sándalo, mr. y Tecla y Eufemia, vgs. 3 cl. blanco. Misa pr.

SANTOS DE MAÑANA.—Rosalía, vg.; Moisés, prof.; Rufino y Silvano, mrs. De Feria, 4 cl. verde (V-D). Misa de la Dom. pasada sin Gl. ni Cr. Prf. común.

MISAS VESPERTINAS

(EN DIAS NO FESTIVOS)

Santiago, Santa Teresita, Valvanera y El Salvador, a las siete y media; San Bartolomé a las ocho menos cuarto; Redonda, Carmelitas y Corazón de María, a las ocho.

NATALICIOS

Dieciocho fueron las inscripciones de nacimiento de las que tomamos nota en nuestra visita al Registro Civil. De ellas, 13 corresponden al género femenino y cinco al masculino. Los nombres impuestos a los recién nacidos fueron: María de los Angeles, hija de don Luis Carlos Antón y de doña María de los Angeles Isasi; María-Concepción, hija de don Gabriel Jiménez y de doña Encarnación Jiménez; María de la O, hija de don José Antonio Pascual y de doña Amelia Medrano; Pedro, hijo de don Pedro Caballero y de doña Rosa Rico; José-Javier, hijo de don Angel Blanco y de doña Estefanía Domínguez; Generosa, hija de don Juan Martínez y de doña María Lourdes Rodríguez; Luis-Ignacio, hijo de don Federico Leach y de doña María Blanca Ros; Susana de los Angeles, hija de don Julio César Ajamil y de doña María Angeles García; Raquel, hija de don Enrique Santiago Iñigo y de doña María Etelvina Velasco; María de los Angeles, hija de don Anges Lázaro y de doña Julia Galán; Rosario, hija de don Aurelio Alvarez y de doña Rosario Eugenia Terreros; Elena, hija de don Ricardo Piqueras y de doña Aniana Gómez; María del Mar, hija de don José María Etayo y de doña Mercedes Antón, todos estos matrimonios vecinos de nuestra capital; Francisco-Javier, hijo de don Antonio Simon Marín y de doña Concepción Marín, que residen en Lodosa (Navarra); Nicolás, hijo de don César Iglesias y de doña María Jesús Crespo, domiciliados en San Vicente de la Sonsierra; Consuelo, hija de don Félix Hernández y de doña Victoria Irazu, que radican en Elvillar de Alava; María Inmaculada, hija de don José Felipe Aguirre y de doña Rosa Moreno, con domicilio en Lapuebla de la Barca (Alava), y, finalmente, María Gloria, hija de don Félix Díaz y de doña Gloria Díaz, vecinos de Zarratón. Para todos, nuestra cordial enhorabuena.

MATRIMONIOS

José María Díez Fernández con Ana María Hernández del Río; Antonio Jiménez Jiménez con Leonor Jiménez Jiménez; Angel García Pérez con Julia Mendaza Beltrán; Rafael Jiménez Davalillos con María Esther Santolaya Sáenz; Esteban Lázaro Navarlaz Anaiza con María Jesús Rodríguez Castellanos, y Pedro Casis Arín con Alicia Aguado Izarra.

DEFUNCIONES

Pedro Berges Muro, de 59 años, de Viguera; Julio Lacalzada Hormaechea, de 73 años, de Logroño; José Luis Bores Pascual, de dos meses de Logroño, y Beatriz Arriola Ortega, de 68 años, de Bilbao.

MOVIMIENTO DEMOGRAFICO DURANTE EL PASADO MES DE DE AGOSTO

Durante el pasado mes de agosto se han verificado en el Registro Civil las inscripciones de 157 nacimientos, de los cuales han correspondido 81 a varones y 76 a hembras. Comparadas estas cifras con las del mismo mes en el año anterior, arrojan una diferencia en más de 12 sobre 1962 —13 hembras más y un varón menos—; 58 matrimonios (10 más) y 48 defunciones (9 menos).

SERVICIO FARMACEUTICO

Señorita Gloria Moreno Abeeia, General Franco, 44 y don Bernardo Velasco Prieto, San Antón, 8.

Hace 25 años

SABADO, 3 DE SEPTIEMBRE DE 1938

EN ESPAÑA

El parte oficial de guerra daba cuenta de que en el sector del Ebro los rojos habían sufrido una gran derrota ocupando las fuerzas nacionales posiciones muy importantes y causándole enorme cantidad de bajas. En los dos últimos días, la Aviación nacional se apuntó grandes victorias, derribando al enemigo 21 aparatos rojos, y los antiaéreos abatieron otro más en el sector de Tremp.

EN LOGROÑO

En el frente de batalla dio su vida por Dios y por la Patria el comandante de Artillería don Fernando Cotelo Apellániz, que había alcanzado la Medalla Militar individual y colectiva. También en el frente de combate cayó el capitán de Artillería don Jorge Montilla Escudero, igualmente condecorado con la Medalla Militar. La noticia de ambas bajas causó gran impresión en Logroño, pues ambos pertenecían a familias muy conocidas, a las cuales se les hicieron expresiones de profunda condolencia.

—Durante el día descargó una tormenta con gran cantidad de agua, que los labradores acogieron con satisfacción porque la tierra estaba sufriendo una gran sequía. Por la tarde, sobre Recajo y sus proximidades, descargó otra con piedra, aunque por lo visto no causó graves daños. Las temperaturas fueron de 29'8 la máxima y 10'5 la mínima.

Hace 50 años

MIERCOLES, 3 DE SEMPTIEMBRE DE 1913

Se reunió la Comisión de Festejos del Ayuntamietno, ultimando el programa de las fiestas de San Mateo, que comenzarían el día 20 y continuarían hasta el 28.

—Se hicieron las pruebas de resistencia en el nuevo Teatro Moderno. En cada palco se colocaron sacos con remaches de hierro y peso de 3.500 kilos, es decir, el de 40 personas de promedio por palco. Las pruebas fueron satisfactorias.

—En Quel, a consecuencia de las grandes tormentas de los últimos días, el río Cidacos experimentó una gran crecida, que arrastró el puente provisional, lo que obligaba a los vecinos a utilizar los puentes de Arnedo o Autol.

—Se habían dado ya las órdenes oportunas para que los Regimientos de Infantería de América, Constitución, Bailén y Cantabria verificasen el sorteo de las clases e individuos de tropa para su destino al batallón expedicionario de Cantabria, que marcharía a Marruecos.

DOCTOR CARBAYO
HA REANUDADO SU CONSULTA
(C. S. P. núm. 400)

J. LOYOLA
HA REANUDADO SU CONSULTA
(C. S. P. núm. 401)

F. SANTAOLALLA
PEDIATRA-PUERICULTOR
De la Escuela Profesional de Pediatría y Puericultura de Madrid
Consulta, de 11 a 1 y de 4 a 6
Avda. de Portugal, 3, 1.º
Teléfono 47-45
(C. S. P. núm. 340)

Raimundo Adán Ligorit
SUSPENDE SU CONSULTA DURANTE EL MES DE SEPTIEMBRE
(C. S. P. núm. 402)

Aprendiz de 14 a 16 años, bien retribuido, necesita
ULTRAMARINOS HIJA DE EUSEBIO OCHOA
Plaza de los Héroes, 8.
Teléfono 3.474
Of. de Colocación. Ref. 5.637

L. BUZARRA
ha trasladado la venta de trajes a Marqués de Vallejo, 17, junto al Bar Pachuca

OCASION
Butacas de cine tapizadas, vendemos muy baratas. También sueltas. Teléfono 1178.
BURGOS

LAMPARAS
PORTATILES
APLIQUES
El mayor surtido en todos los estilos

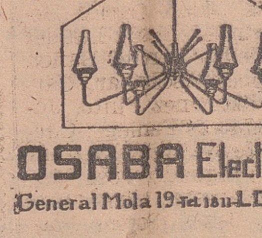

OSABA Electricidad
General Mola 19 - Tel. 1811 - LOGROÑO

SI SE QUIERE VD. SUSCRIBIR A NUEVA RIOJA LLAME AL TEL. 1561 O ESCRIBA AL SR. ADMINISTRADOR, APARTADO 28. LOGROÑO

Precisamos dos agentes de venta
para ampliar nuestra plantilla de vendedores en Navarra, Aragón y Rioja. Escríbanos dando amplias referencias. Indispensable poseer buena presencia, don de gentes y amplia cultura. No es necesario experiencia en venta. Edad, 22 a 30 años. Completa preparación y actividad práctica mediante cursillo. Posible ascenso inmediato. Ingresos mínimos mensuales por sueldo y comisión, 9.000 pesetas. Reserva absoluta. Nuestros vendedores tienen conocimiento de la publicación de este anuncio. Dirigirse por escrito a SUMA. Referencia número 455. Plaza de España, 6, 1.º — ZARAGOZA

Auer
RONEO
Estufa Butano
R. ECHAVARRIA
Vara de Rey, 41. - Telf. 1588

TRAJES DE BODA
VISITE
SASTRERIA BUZARRA
Muro del Carmen, 3

LA VIDA EN LA CIUDAD

EL TIEMPO, AYER

DOMINGO

Máxima, 21'4, a las 17; mínima, 12'6, a las 7'30 de la mañana; media, 17. Presión atmosférica, 726. Humedad relativa: Máxima, 88 %, a las ocho; mínima, 42 %, a las 15'30.

LUNES

Máxima, 24, a las 16'40; mínima, 9, a las siete de la mañana; media, 16'5. Presión atmosférica, 729. Humedad relativa: Máxima, 86 %, a las ocho; mínima, 52 %, a las 16'40.

Bendición de una capilla y guardería infantil

A las once de la mañana del pasado domingo día uno de septiembre, nuestro Excmo. y RRvdmo. señor obispo, don Abilio del Campo y de la Bárcena, con asistencia de otras autoridades locales, consagró el altar de la nueva capilla, celebró la primera misa y bendijo la guardería infantil que la Comunidad de Religiosas de la Obra Misionera de Jesús y de María ha establecido en la carretera de Zaragoza en el término denominado "El Terrenín".

Al finalizar la santa misa, el señor obispo expuso el significado del altar consagrado, que representa y es el mismo Cristo, del que todos forman parte de ser miembros de su Cuerpo. Felicitó a las religiosas por la labor caritativa, proponiéndoles el altar como modelo para su vida de sacrificio y entrega a Dios.

Al final recorrió las diferentes dependencias de la guardería infantil, así como los consultorios y escuelas nocturnas que también se han instalado en la nueva edificación.

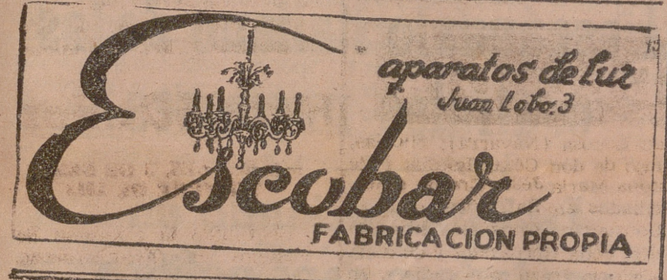

únicos

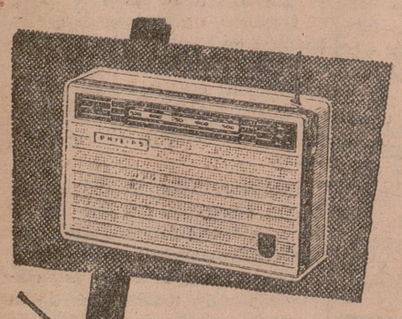

PHILITINA CAMARA
único
en su volumen (0,75 dm³)
con 2 gamas de onda corta y onda media
LBE 15-T Pts. 2.598,80

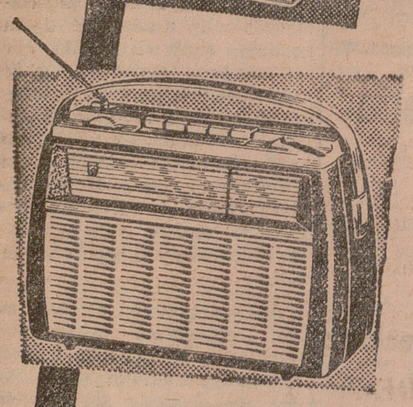

PHILETTA DE LUXE
único
con frecuencia modulada (F. M.)
y ondas media y corta
LBE 13-T Pts. 3.993,90

Mejores no hay

Campaña Triunfal PHILIPS 1963

UNA GARANTIA DEFINITIVA

DISTRIBUIDOR EXCLUSIVO

PRIETO

Colonia Infantil Nuestra Señora de Valvanera

El quinto turno general de colonistas llegó ayer a la Residencia de Nalda, donde pasarán 20 días de veraneo costeado por la

Caja de Ahorros y Monte de Piedad de Zaragoza, Aragón y Rioja

Tras el reciente regreso de las niñas que, formando el cuarto turno general de los que la Caja de Ahorros y Monte de Piedad de Zaragoza, Aragón y Rioja viene dedicando a la infancia riojana, ayer salió para la espléndida Residencia de Nalda el grupo de niños que integra el quinto turno, con el consiguiente grato espectáculo de la alegre partida de los autobuses desde la sede de la entidad de ahorro benéfico-social, despedidos por sus familiares y amiguitos.

A poco de la llegada a la Colonia, los pequeños ahorradores, que pasarán veinte días de veraneo en aquellos insuperables parajes, con toda suerte de comodidades y disfrutando de los más exquisitos cuidados en las espléndidas instalaciones que para ellos ha creado la Caja, que no descuida un solo detalle que pueda contribuir a beneficiar a la infancia, vigorizando sus cuerpos, para que lleguen físicamente en condiciones de asimilar la mejor y más completa preparación para el futuro, posan junto a varias de las beneméritas religiosas que los atienden.

En la fotografía que ilustra esta referencia puede apreciarse la satisfacción de los pequeños que acaban de llegar a la Colonia y lucen ya el atuendo veraniego con el que también les obsequia la Caja, cuya esplendidez en su labor social es de todos conocida.

A continuación publicamos la lista de los niños que aparecen en la foto y que integran el quinto turno de 1963:

Juan Antonio Valdecantos Montalvo, Jesús Jacinto Bernedo Zorzano, Epifanio Doniga Rodríguez, Jesús María Benedí Merino, Andrés Martínez Bañuelos, Nicolás Mínguez Muñoz, Fernando Angulo Martín, Carmelo Vicente Astudillo, Miguel Angel Lacarra Hijazo, Miguel Angel Tobías Matute, Angel Ezquerro León, José Pedro Ezquerro y Rioja, Luis Miguel Zuazo Ruiz, José Fernando García Rodrigo, Francisco Javier Ramírez Quincoces, Angel Luis Martínez Sáez, Luis Manuel Martín Fraile, Luis Carlos Burgos Martínez, José María Romero Ortega, Víctor Esteban Jiménez Izquierdo, Pedro Antonio Molinero Viguera, José Manuel Alvarez Lobato, Francisco López-Castro Davalillo, Jesús Angel Nicolás Viguera, Fernando Leorza y Fernández, Manuel Tomás Ortega y Yécora, Miguel Angel Martínez Quintana, Jesús Angel Aranzabe García, Rufino Juan Tobía y Esquete, Javier Ruiz Delgado, Angel Albéniz Santa María, José Antonio Romero Garrido, Raúl Corcuera Fernández, Luis Miguel Aguirre González, Angel Julio Alda Lumbreras, Honorio Alvarez Michelena, Miguel Angel Ascorbe y Olarte, Luis Barriobero Sáenz, Roberto Benito Hernáez, José Ignacio Calatrava García, José Carlos Comunión Ramírez, José Martín García Cenzano, Jesús Adolfo García Pérez, Julio González San Martín, Fernando Gutiérrez Crespo, Pedro Herce Resa, Juan Carlos Herrera Rodríguez, Jesús Lander Gamboa, Pedro Lerena Baños, Ernesto López Ascacibar, Carlos María Martínez Pinto, José Miguel Mateos Paniego, Carlos Javier Nevot Bañuelos, Luis María Orío Aguado, José Manuel Ortiz Carrera, Alberto Pérez y Gil, Jesús Porres Pascual, Juan Ignacio del Río Martínez, Amando de la Santísima Trinidad Oliván, José Luis Santos y Munilla, Justo Terreros Baquerín, Práxedes Toledo Sobrón, Fermín Torres Fernández, Santiago Urbina Merino, José Luis Vallejo Merino, Roberto Zaldívar Ezquerro, José Javier Mangas Aldama y Jesús María Martín Olarte.

Libros de texto para los hijos de productores

La Sección Social Central del Sindicato Nacional de la Vid, Cerveza y Bebidas ha adoptado la generosa decisión de distribuir unos fondos destinados a proveer de libros de texto a los hijos de los trabajadores que prestan su actividad en empresas encuadradas dentro del referido Sindicato.

Para que de una manera uniforme puedan cursarse las solicitudes, la citada entidad sindical ha prevenido unos impresos que pueden ser recogidos en las oficinas del Sindicato Provincial (calle Milicias, 1, tercero), donde se facilitará asimismo a los interesados toda clase de información relacionada con el asunto.

Para hablar con el Director marque Ud. el 1988

Tómbola de Caridad

Resultado del primer sorteo especial

El pasado domingo por la noche se verificó, como ya teníamos anunciado, el primer sorteo especial de la temporada, resultando favorecidos los siguientes números

Primer premio. — Número 27.719, una lavadora eléctrica.

Segundo premio. — Número 19.033, una cocina de butano.

Tercer premio. — Número 36.790, un juego de muebles de cocina (mesa, armario, dos sillas y dos taburetes de formica).

VALCARLOS

La subasta de «Palomeras»: 16 de septiembre, lunes, a mediodía

La Secretaría Local de Información y Turismo de esta villa nos informa que ha sido modificada la fecha para la subasta de "Palomeras", que en principio se fijó para el día 7 de septiembre, sábado, y a las doce del mediodía.

Ello ha sido necesario, pues la Dirección de Montes de la Excma. Diputación Foral ha tenido a bien reformar dos puntos del condicionado en atención a que tratándose de una subasta tan importante, el pliego que rige la misma constituye la ley rectora del arriendo por ser el reflejo de una función administrativa de bienes comunales, y conviene, empleando terminología común, "atar bien los cabos" en evitación de posibles alzas molestas y más tratándose de un arriendo que en la práctica tiene efectividad un mes, el de octubre, con los "picos" terminales e iniciales de septiembre y noviembre.

Estas cláusulas han sido motivo suficiente para que los organismos rectores de la villa hayan acordado la suspensión de la subasta en la mencionada fecha, y en cambio, se traslade al 16 de septiembre, lunes, y a las doce horas, aplicando el principio de que "más vale prevenir primero que lamentar después".

En crónica anterior expusimos las mejoras que el Ayuntamiento ha efectuado en el coto en orden a la comodidad de los cazadores y desplazamiento de sus vehículos: refugio con cocina y bar, pista de entrada desde Ibañeta, agua corriente, seguridad en las palomeras, servicio de guardería. Todo ello merece nuestros sinceros plácemes, y así lo han reconocido los propios cazadores y extraños. Así se justifican también los precios elevados que las palomeras pueden alcanzar. La caza de la "paloma" en el coto de Gabarbide de Valcarlos es deporte de hombres que no desprecian la comodidad. Posiblemente sea esta villa la pionera de este género de arriendos, ya que no se limita a estrujar bolsillos, sino que sabe perder un poco, dar un poquito de sí, para justificar unos precios que, aunque procedentes de fortunas saneadas, se merecen todos los respetos. A tal señor, tal honor.

Cuanto se ha dicho en párrafo anterior responde al orden de la materialidad de la caza. Pero hay un tema que el Ayuntamiento ha esbozado este año con minuciosidad. Y ha establecido un régimen de convivencia interior entre todos los adjudicatarios o invitados de los puestos, garantizando mediante la oportuna vigilancia el libre y pacífico ejercicio de la caza del acotado.

Los adjudicatarios o invitados sólo pueden cazar dentro del púlpito (árbol) o antosta (puesto de suelo).

Queda terminantemente prohibido disparar desde el camino o pista a palomeras, que enlaza Ibañeta con la frontera francesa.

Se prohibe el uso de reclamos, lanzar paletas ni utilizar otras mañas destinadas a modificar la natural entrada de las palomas. Así como tirar fuera de la zona propia de influencia o dominio de cada puesto.

Se prohibe y sanciona igualmente el uso de postas, postines y balas de todo calibre.

Los invitados a cazar en los puestos deberán ir provistos de tarjetas expedidas a tal objeto por el Ayuntamiento de Valcarlos.

Siendo frecuente en la pasa de las palomas la de otras especies rizada por la ley, tales como grullas, estorninos, malvices, charras, tordos, etc., solamente podrá dispararse sobre ellos cuando el «recto saber y entender del cazador» indique que con los disparos a tales especies no se pejudica a los tiradores colindantes en los que es primordial fin del acotado: la caza de la paloma.

Se inauguró en Oviedo el Consejo Nacional de la H. O. A. C.

OVIEDO, 2.—Esta noche fue inaugurado el XVII Consejo Nacional de la HOAC, con asistencia de más de 300 congresionistas de toda España. La primera conferencia estuvo a cargo del consiliario nacional, señor Malagón.

Un avión de la «Iberia» con turistas ingleses tropieza con la copa de un árbol

no, a excepción de un paseo que

ATERRIZO FELIMENTE GRACIAS A LA PERICIA DEL PILOTO

LONDRES, 2.—Un avión de las Líneas Aéreas Españolas "Iberia" con 75 turistas ingleses de regreso de vacaciones en España tropezó con la copa de un árbol al aterrizar en el aeropuerto londinense de Gatwick, pero pudo tomar tierra sano y salvo gracias a la pericia del piloto.

Los pasajeros no se enteraron del tropezón, que sólo ha producido ligeros desperfectos en uno de los motores y en el borde del avión, tipo Superconstellation.

PRODUCTOS "El Ratoncillo" (Marca registrada)

HARO
SAN SEBASTIAN

Premio del mes
Lavadora MARISA
Modelo especial

Sorteo 1.º de septiembre
N.º 80.501

Representante depositario para Logroño:
DON ANTONIO RENGEL
Ruavieja, 38. Telf. 4077

Si necesita hablar con Redacción de NUEVA RIOJA llame al TELEFONO 1337 De cuatro y media de la tarde a tres de la madrugada. Si tiene algo muy urgente que decir puede llamar también de tres a cuatro de la madrugada al TELEFONO 1561

Toros en Calahorra

PORTUGAL, TRIUNFANTE

También en Calahorra tuvimos, el domingo, el "numerito" de las botellas en el ruedo.

Fue una pena. Fue, ya, al final de la tarde, en el sexto novillo. Hasta entonces, el público se había comportado —tanto en el transcurso de la novillada como, el día anterior, durante la corrida de toros— con toda corrección. Con toda normalidad, al menos. Aplaudiendo cuando había que aplaudir y protestando, exteriorizando ruidosamente su desagrado cuando se sintió insatisfecho, pero sin incurrir en ningún caso en excesos o extralimitaciones censurables.

Y, cuando ya estaba terminando la novillada, un picador "se agarró con el astado, dos veces, de mala manera, de forma abusiva y censurable, y el público —el de la solanera, para dejar las cosas en su punto— perdió los estribos y pasó, de la bronca justificadísima, a la agresión injustificable.

Una pena. Un deplorable borrón en la conducta del público, hasta aquel momento tan digno de elogio.

El picador, según cimos después, fue sancionado por la presidencia, que supo estar "en su sitio" en todo momento. Ese es el camino. Eso es lo justo. El botellazo alevoso, jamás.

* * *

Don Salvador Guardiola envió una novillada bonita, pero terciadilla. Mejor dicho, algo desigual. Eso que los taurinos llaman "tres y tres". Eso que se ve tantas tardes en tantísimas plazas.

Los animalitos tuvieron casta. Pero carecieron de fuerza, en absoluto. Lo que ocurre, también, con harta descorazonadora frecuencia en todas partes.

En general, los novillos fueron bien, voluntariosos, a los caballos, y no volvieron la cara ni una sola vez. Pero, a la primera vara —todos tomaron dos, excepto el primero, que "se conformó" con una— se doblaban de manos, se venían abajo y, al final, llegaban a la muleta demasiado quedados, demasiado aplomados. Algunos, acabados del todo. La mayoría, quedándose cortos "de viaje" y punteando en los engaños para defenderse.

Por eso, la novillada no fue fácil para el lucimiento de los toreros. Sin peligro, pero incómoda.

Al primero, al novillito de la vara "en solitario", un animalejo docilón e insignificante, las mulillas le dieron la vuelta al ruedo por su cuenta, sin que la pidiera nadie y entre las justas protestas de muchos. Tenemos entendido que también los de las mulillas fueron amonestados por la presidencia. Nos parece muy bien. Y más ahora que, eso de la vuelta al ruedo, está reglamentado. "Habilidades", no.

* * *

El portugués Amadeo dos Anjos, al filo ya de la alternativa de matador de toros, anunciado como tal en los carteles de nuestras corridas de San Mateo, tuvo una actuación muy brillante. Mejor aún: muy torera.

A su primero, el novillito de la inmerecida vuelta al ruedo, que llegó a la muleta muy apagado, pero docilísimo, lo toreó seguro y confiado, porfiando y tirando del bicho cuanto hacía falta para sacarle partido, y de este modo logró un par de series de derechazos largos y mandones. Al natural, con la izquierda, la serie no le resultó tan tersa y templada porque el torero se colocó demasiado encima del novillo, ahogándolo. Pero todo el trasteo resultó bonito, elegante y de buena clase. Mató de un pinchazo y una estocada delanterilla y un poco contraria, saliendo por la cara. Y el portugués paseó una oreja por el ruedo, después de haber escuchado la música durante el trasteo.

Con el cuarto, el novillo de más cuajo del encierro, al que recibió con lances de delantal suaves y garbosos, Dos Anjos realizó una faena de muleta de verdadero mérito.

El animal había quedado completamente agotado en varas. Había que consentirle y exponerle muchísimo para lograr la arrancada. Y el lusitano, que había brindado el trasteo a las "peñas" del sol, lo hizo. Porfió muchísimo. Se cruzó con su enemigo. Le pisó un terreno realmente comprometidos. Así, muy centrado y sereno, fue engarzando series con la derecha y con la izquierda, no absolutamente limpias, porque el animal derrotaba en la franela, pero de extraordinario aguante y mando indudable.

De nuevo hizo sonar la música, y el entusiasmo del público se puso al rojo cuando el torero logró unas manoletinas citando con la barriga en los mismísimos pitones y, poco después, cuando se adornó arrodillándose muy metido en zona peligrosa y arrojando lejos de sí estoque y muleta.

Este final de faena fue propio de un novillero rabioso. Toda la primera parte había resultado digna de un matador de toros.

Mató de una estocada casi entera —un poquitín delantera y sin pasar— que no necesito la intervención del puntillero.

Decididamente, Dos Anjos está muy puesto y muy torero. Pero, al matar, no cruza. No pasa el piton. Se queda en la cara.

Este defecto lo ha tenido siempre. Y sigue con él. Habrá que ir pensando en corregirlo, ahora que va a recibir "la borla" de doctor en tauromaquia.

De este su segundo novillo cortó las dos orejas, muy bien ganadas. Y, de propina, el rabo, para que no se diga.

* * *

Los dos novillos del mejicano Gabino Aguilar llegaron a la muleta tan gazapones, que no había modo de pararse con ellos para torearlos a gusto. Tampoco resultaba fácil frenarlos en su incesante andar al paso, hacerles juntar las manos para meterles la espada.

El muchacho hubo de limitarse a estar voluntarioso, valiente y con ganas de agradar. Apuntó cosas meritorias en ambos "bureles", pero no pudo redondear nada en ninguno. Tampoco cabía hacer más. Mató a su primero de una estocada delanterilla y casi perpendicular. Al quinto, de dos pinchazos sin soltar, otro a toro arrancado y una casi entera. Ovación en aquél y palmitas en éste.

* * *

El tercer novillo fue el más cobarde de los seis —saltó las tablas tres veces seguidas— y el sexto el de más genio. Genio agrio, además. Lote poco grato el de Joaquín Camino.

Sin duda, por eso, para "suavizarlos", fue a estos dos novillos a los que más les pegaron los del castoreño. Al tercero lo castigaron fuerte, aunque sin cometer demasiados excesos. Al sexto, abusivamente y de muy mala manera. ¡Con qué celo se arrancó el animal la primera vez al caballo! Aquí fue lo de las botellas. Una escandalera espantosa.

Y, con el público encrespado, salió Camino a muletear este novillo, le echó valor y decisión a la cosa y puso empeño en torear. Pero el "cónclave" no se lo tuvo en cuenta y siguió gritando. Lo liquidó —al novillo, no al referido "auditorio"— de una casi entera, volviendo la cartita en el viaje.

Con su primero había estado Joaquín lucidillo. Comenzó el muleteo doblándose bien con el bicho. Toreó luego al natural aguantando con serenidad los derrotes del animal. Hizo sonar la música al lograr una serie de derechazos sin acabar de correr la mano, pero valientes y garbosos...

El novillo, no obstante, no acababa de meter francamente la cabeza en el engaño. Y el muchacho recurrió a las manoletinas —a las giraldillas a una mano, mejor dicho—, que siempre son de efecto seguro.

Liquidó a su oponente de un pinchazo —recibiendo un doloroso palotazo en la ingle— y media delantera con derrame.

El chico dio la vuelta al ruedo con bastantes votos en contra.

* * *

Al finalizar la novillada, los entusiastas se arrojaron al ruedo, alzaron sobre sus hombros al buen novillero lusitano y allá se fue Amadeo dos Anjos, en volandas, por la puerta grande.

Portugal triunfante...

PEPE-CAPA

DISCOS PRIETO

ANUNCIOS OFICIALES

La Sección Trilladora de la Cooperativa del Campo de Ausejo

Venderá en pública subasta el próximo día 8, a las once de la mañana, 20.000 kilos de cebada y 4.000 kilos de avena, aproximadamente.

Ausejo, septiembre de 1963.

El Jefe de la Sección, Antonio Gil Moreno

✝

Primer Aniversario

EL SEÑOR

D. Enrique San Millán Martínez

(Mozo de equipajes retirado)

Que falleció el día 4 de septiembre de 1962

habiendo recibido los S. S. R. I. P.

Sus hijos, Alicia y Angel; hijos políticos, Jesús Catalán y Felicidad Cámara; hermana, doña Milagros; hermano político, nietos, primos, sobrinos y demás familia, ruegan una oración por el eterno descanso de su alma y la asistencia al FUNERAL DE CABO DE AÑO que se celebrará MAÑANA, MIERCOLES, a las OCHO, en la Catedral de la Redonda, por cuyo piadoso favor les quedarán muy agradecidos.

Logroño, 3 de Sepbre. 1963.

En otras plazas

Gravísima cogida de Curro Lara en Madrid (Vista Alegre)

También resultaron heridos el matador de toros José Luis Ramírez, los novilleros Mauro Liceaga, Ortas, Luguillano, Caetano y Luis Lucena, el rejoneador Sabater y el puntillero Francisco Pinlachs

CORRIDAS DE TOROS

MADRID (Vista Alegre). — Seis toros de Joaquín Manuel Munteira, manejables. José Gómez Cabañero, ovación y una oreja. Remato al segundo de Curro Lara, que escuchó pitos en su primero y fue cogido por su segundo. Sufre una cornada de pronóstico muy grave en la espina ilíaca, penetrando en el abdomen. Villalba, que actuó de segundo espada, pitos en sus dos toros.

BARCELONA. — Un novillo, bravo y en puntas, de Hoyo de la Gitana para el rejoneador Alvaro Domecq Romero, que fue ovacionado. Al clavar un rejón, debido a la humedad del ruedo, la jaca resbaló y cayó con el jinete, sin más consecuencias que una pequeña herida causada por el toro a la cabalgadura.

En lidia ordinaria, seis toros de Domecq (don Alvaro). Pedrés, ovación y aplausos. Paco Corpas, silencio y palmas. Curro Girón, vuelta y oreja.

SAN SEBASTIAN. — Toros de Pablo Romero, manejables. El quinto, sustituido por un sobrero de Jaral de la Mira. César Girón, oreja y pitos. Fermín Murillo, ovacionado en los dos. Victoriano Valencia, ovación y una oreja.

A mitad de corrida actuó el rejoneador Angel Peralta con un novillo de Atanasio Fernández. Cortó una oreja.

PALMA DE MALLORCA. — Un novillo de Torrubia, bravo, para el rejoneador Josechu Pérez de Mendoza, que actuó a mitad de corrida y cortó una oreja. En lidia ordinaria, seis toros de don Manuel Arranz, codiciosos.

Miguelín, oreja en uno y vuelta al ruedo en el otro. Curro Romero, pitos y división de opiniones. Mondeño, pitos en los dos.

MEDINA DEL CAMPO. — Toros del Conde de Mayalde, difíciles.

"El Viti", pitos en ambos. Manolo Blázquez, oreja y aplausos. El toro fue aplaudido en el arrastre. Andrés Vázquez, ovacionado y vuelta.

SAN FELIU DE GUIXOLS.— Dos novillos de Ramos Matías para el rejoneador Rafael Peralta (vuelta y una oreja) y cuatro toros en lidia ordinaria, tres de ellos de Núñez Guerra y el otro del Duque de Pinohermoso.

Pepe Osuna, vuelta y una oreja. Emilio Oliva, vuelta en ambos.

Al intentar apuntillar al quinto toro fue cogido el subalterno Francisco Pinlachs, que sufre una herida en la región peritoneal, de pronóstico menos grave.

BENIDORM — Toros de Víctor Marín, broncos y peligrosos.

Pacorro, palmas y silencio. José Luis Ramírez, cogido por su primero. Pasa a la enfermería y acaba Pacorro con el toro. Ramírez sufre una grave cornada en el triángulo scarpa derecho, de veinte centímetros de extensión. Orteguita, creja y vuelta al ruedo. En el que mató sustituyendo a Ramírez, ovacionado.

NOVILLADAS

En los festejos novilleriles celebrados durante la jornada, sobresalieron los triunfos de los siguientes diestros:

El mejicano Mauro Liceaga (una oreja), a pesar de resultar cogido, en la Monumental de Madrid; Alberto Lamelas (una oreja) y Manolo Cuevas (dos orejas), en San Sebastián de los Reyes; Manuel Oropesa (una oreja) y José María Jiménez (dos orejas), en Cáceres; Vicente Perucha (dos orejas y un rabo) y Jesús Ladera (dos orejas), en Valdepeñas; Gregorio García (una oreja), en Valencia; Manuel Sánchez "Cantimplas" (dos orejas), en Córdoba; "El Califa" (dos orejas) y "Niño de Oro" (una oreja), en Zaragoza.

Aurelio Núñez (cuatro orejas, un rabo y salida a hombros), en La Línea de la Concepción; Víctor Ruiz "El Satélite" (una oreja) y Juan Calleja (una oreja), en Vitoria; Juanito Jiménez (una oreja), Pablo Gómez (una oreja) y Jesús Delgadillo "El Estudiante" (dos orejas y un rabo), en Málaga; Manuel Amador (dos orejas) y "Espartaco" (dos orejas), en Marchena; "Noguerito" (una oreja), en Figueras; el rejoneador Francisco Mancebo (una oreja), Juan Criado (una oreja), "El Noño" (tres orejas y un rabo) y "Lagartijo" (cuatro orejas y dos rabos), en Cieza; el sobresaliente "Manchego" (que tuvo que lidiar un toro destinado al rejoneador Sebastián Sabater, por cogida de éste, una oreja), y "Rafaelín" (una oreja), en Gerona; "Paquirri" (tres orejas) y Antonio Pérez (dos orejas), en San Fernando; Diego Francisco (tres orejas y salida a hombros), en Barco de Avila.

Escucharon avisos:

Manolo Cuevas (uno), en San Sebastián de los Reyes.

José Fuentes (uno), en Zaragoza.

Emilio Márquez (los tres en su primero), en Figueras.

Aníbal Sánchez (los tres, en su primero), en Barco de Avila.

El Jerezano" (dos), en Palencia.

Resultaron heridos:

Mauro Liceaga, en Madrid (Monumental). Se le apreció en la enfermería una herida en el muslo derecho y un puntazo corrido en el muslo izquierdo, de pronóstico menos grave.

En la misma plaza resultó lesionado José Ortas, a quien se apreciaron erosiones y contusiones múltiples, de pronóstico reservado.

"Luguillano", en Palencia. Sufrió una herida en el tercio medio del muslo izquierdo, de pronóstico grave.

Caetano, en Córdoba. Fue curado de una herida de pronóstico menos grave en la ingle derecha.

Luis Lucena, en Marchena. Sufrió lesiones menos graves, saliendo después con destino al Sanatorio de Toreros.

El rejoneador Sebastián Sabater, en Gerona. Resultó con la fractura de una costilla, de pronóstico reservado.

Los de ayer, lunes

PALENCIA, 2.—Segunda corrida de feria. Lleno. Seis de Cembrano Hermanos, que dieron buen juego, y uno de Cebadas, de Gandarias, bravísimo.

Angel Peralta, oreja. Se aplaude al toro en el arrastre.

Marcos de Celis, gran ovación en ambos.

Paco Camino, dos orejas y palmas.

"El Viti", gran ovación y dos orejas y rabo.

DAIMIEL (Ciudad Real), 2.—Primera de feria. Seis toros de don Ignacio Sánchez y Sánchez, todos pitados en el arrastre.

Pablo Lozano, pitos y dos orejas.

Pedrés, ovacionado en los dos.

"El Cordobés", división de opiniones y ovación.

BARCELONA, 2.—Plaza de Las Arenas. Novillos de Alvaro Domecq, bravos y con poder.

Noguerito, un aviso con aplausos por la faena. En el otro cumplió.

El Pireo, voluntarioso en ambos.

Terrón, debutante, ovación y aplausos.

MEDINA DEL CAMPO, 2.—Segunda de feria. Ganado de Víctor y Marín, bueno.

Curro Montenegro, aplaudido en los dos.

Juan Calleja, dos orejas y aplausos.

José Llantado "El Maestro", aplausos en su primero. En el otro, cumplió

ANUNCIOS FINANCIEROS

ESFERA, S. A.

Cía. Hispanoamericana de Capitalización

Domicilio social: ORFILA, 6.

MADRID

TITULOS AMORTIZADOS POR SU VALOR NOMINAL

Resultado del sorteo de amortización celebrado el día 31 de agosto de 1963.

0 J CH-M W I - Z P LL-R K LL Z T X - B L L C - J I L M - S M I

DELEGACION:

Estación de Autobuses

El escándalo italiano de las centrales nucleares

Está produciendo un verdadero caos político

ROMA, 2. — Un verdadero caos político está produciendo en Italia el escándalo de las centrales nucleares.

La disputa sobre las tarifas de la energía eléctrica de fuerza motriz atómica ha llegado ya a degenerar en cuestiones personales, para las cuales parece insinuarse un clima de corrupción y de turbios y egoístas manejos.

Por lo pronto, el jefe del organismo nuclear estatal italiano ha sido destituido, el Gobierno de Roma ha ordenado una profunda y completa investigación en toda la operación nuclear de la nación y las relaciones entre las personalidades políticas que componen el Gobierno centro-izquierda de Giovanni Leone se han sentido seriamente afectadas por las consecuencias del "escándalo atómico".

El centro de esta tempestad es, por ahora, el profesor Felice Ippolito, un geólogo muy dinámico, de 43 años de edad, que el sábado pasado quedó suspendido de su puesto de secretario general del Comité Nacional de Energía Nuclear italiano.

El hombre que ha capitaneado la campaña contra Ippolito es el dirigente social-demócrata Giuseppe Saragat, considerado como uno de los elementos más moderados de la coalición centro-izquierda, que se mantuvo apartado de la "apertura" después de las elecciones de abril. Sagarat ha atacado los ambiciosos programas nucleares del Gobierno y ha manifestado que el Estado debiera gastar el dinero en otros asuntos, tales como las escuelas, los hospitales y la seguridad social.

Apoyan también al líder social-demócrata importantes segmentos del propio partido demócrata-cristiano, en el Poder. No obstante, los republicanos puros se oponen a su política. Los socialistas de Pietro Nenni, de la extrema izquierda, que son ahora la clave de la "apertura a la izquierda", se muestran fríos ante la campaña y la posición adoptadas por Sagarat, pero se han abstenido de defender a Ippolito.

Se inauguró en Elda la IV Feria Internacional del Calzado e Industrias Afines

Entre la maquinaria figuran muestras de dieciocho países

ELDA (Alicante), 2.—Ha sido inaugurada la IV Feria Internacional del Calzado e Industrias Afines por el director general de Expansión Comercial, don Juan Bautista Ginebra Torrás, al que acompañaban el director general de Ferias y Exposiciones, presidente del Sindicato Nacional de la Piel y otras autoridades y jerarquías.

El presidente del Sindicato Nacional de la Piel dirigió la palabra, refiriéndose a la batalla que se estaba dando en España en pro del desarrollo económico e industrial, e hizo hincapié en la necesidad de llevar a cabo una concentración comercial, poniendo como ejemplo el auge logrado en sus planes de exportación por los naranjeros valencianos.

Finalmente, el director general de Expansión Comercial expresó su complacencia por el contacto humano con los hombres que las Ferias representan y puntualizó el concepto de exportación. "Si no somos capaces de exportar —dijo—, no lo somos tampoco de sobrevivir, ya que la exportación es la piedra de toque que señala la madurez del país. Debemos tener mentalidad de empresa de gran mercado".

En nombre de Su Excelencia el Jefe del Estado, declaró inaugurada la IV Feria, recorriendo seguidamente el recinto de la misma, acompañado de todas las autoridades. El señor Torrás se detuvo especialmente en los pabellones destinados a la maquinaria para la fabricación del calzado. Con la producción nacional, figura la importada por unos 18 países, entre los que destacan Alemania, Italia, Portugal, Francia, Inglaterra, Checoslovaquia, Suecia, etc.

VALCARLOS

Nueva fecha de subasta de «Palomeras»

Este Ayuntamiento, previa autorización de S. E. la Diputación Foral de Navarra, celebrará, en la Sala Consistorial, a las doce del mediodía del DIECISEIS de septiembre, lunes, subasta pública a viva voz, para el arriendo de 29 puestos de espera de la paloma en el acotado municipal de Gabarbide y para la presente temporada.

Los tipos de postura son los siguientes:

Cuatro palomeras de primera categoría, en DIEZ MIL pesetas cada uno; dieciséis de segunda, en CINCO MIL pesetas cada uno, y nueve de tercera, en TRES MIL pesetas cada uno.

Los puestos se subastarán por separado.

El condicionado, debidamente rectificado conforme al acuerdo de la Excma. Diputación, obra de manifiesto en Secretaría del Ayuntamiento, será remitido gratuitamente a quienes lo soliciten.

Valcarlos, 24 de agosto de 1963.

El Alcalde. — JOSE BAZO

Primer Aniversario

EL JOVEN

Adrián Ugarte Viana

QUE FALLECIO EL DIA 4 DE SEPTIEMBRE DE 1962, A LOS 27 AÑOS DE EDAD

habiendo recibido los Santos Sacramentos

R. I. P.

Sus hermanos, doña Hilaria, don Hilario, don Francisco y doña Carmen; hermanos políticos, don Eustaquio Samaniego, doña Jesusa Aguirre y don Julio Arrese; sobrinos, primos y demás familia, ruegan una oración por el eterno descanso de su alma y la asistencia al FUNERAL DE CABO DE AÑO que se celebrará MAÑANA, MIERCOLES, a las DIEZ, en la iglesia de los Padres Carmelitas.

Logroño, 3 de septiembre de 1963.

LAS CARTAS O LLAMADAS TELEFONICAS RELACIONADAS CON ANUNCIOS O SUSCRIPCIONES DEBEN DIRIGIRSE:

— Al Sr. Administrador de NUEVA RIOJA.

— Al teléfono 1561

INFORMACION REGIONAL

Se ha hecho entrega de doscientas viviendas al Ayuntamiento de Nájera

La sección de la Adoración Nocturna de Alfaro celebró sus bodas de oro con gran solemnidad

Por la empresa «Constructora Asturiana, S. A.», se ha procedido a la entrega al Ayuntamiento de nuestra ciudad de los dos grupos de viviendas que con un total de doscientas viviendas (un grupo de 56 de renta limitada, y otro de 144 de subvencionadas), acaban de construirse por el muy activo Ayuntamiento najerino, que con tanto entusiasmo preside nuestro alcande, don Antonio Lerena Nájera.

La construcción de la obra, que ha alcanzado un presupuesto que se acercará a los veinte millones de pesetas, se ha hecho en un plazo de sólo diecisiete meses.

Del acierto que ha constituido para el Ayuntamiento esta obra, que no soluciona totalmente el problema de vivienda existente en Nájera, da idea el hecho de que se hayan adjudicado ya a sus inquilinos la totalidad de las viviendas, además de las siete lonjas que han sido igualmente construidas, y que igualmente están adjudicadas.

La inauguración, que se verificará en ceremonia a la que se quiere dotar de la máxima solemnidad, así como la entrega de las viviendas a sus respectivos inquilinos, tendrá lugar el próximo día 18 de septiembre, coincidiendo con nuestras inminentes fiestas de San Juan Mártir y Santa María la Real.

Llevará el grupo el nombre del que fue preclaro hijo de la ciudad, el Excmo. señor don Domingo de Guzmán de Lacalle y Matute, al que, con motivo de la inauguración, se rendirá cálido homenaje en las personas de su viuda, doña Cándida Leloup, viuda de Lacalle, a la que acompañarán sus hijos los Excmos señores don Alvaro (presidente del Consejo de Administración del Banco de la Construcción) y don Gonzalo (subgobernador del Banco de España).

Asistirán a esa ceremonias numerosas personalidades, tanto de ámbito nacional como provincial y local, cuyos nombres esperamos dar a conocer en fecha próxima, como asimismo esperamos poder informar sobre los principales detalles técnicos de la obra.

PROGRAMA DE FIESTAS

Se está ya confeccionando el programa de nuestras fiestas de San Juan Mártir y Santa María la Real, que publicaremos una vez se haya dado a conocer oficialmente. Hoy sólo anticiparemos que tendrá la máxima amplitud y que ha de estar dotado de gran número de festejos que han de ser magníficamente acogidos tan pronto se hagan públicos.

MES DE SANTA MARIA

Las fiestas tendrán lugar durante los días 15 al 18 de septiembre, pero en realidad se inician el día primero del mes, ya que durante todo él en el Monasterio de Santa María la Real se han de celebrar diversidad de actos todos los días, conjuntando el llamado mes de Santa María.

L. R.

Alfaro

Con una solemnidad extraordinaria, terminaron ayer en Alfaro los actos celebrados con ocasión de las bodas de oro de la fundación de su Adoración Nocturna.

Como preparación a tan magno acontecimiento y con una asistencia extraordinaria de fieles se celebró en nuestro primer templo parroquial de San Miguel, a las ocho y media de la noche, un solemne tríduo eucarístico con exposición de S. D. M., Rosario y sermones, que estuvieron a cargo de los Rvdos. don Serafín Ayensa, párroco de Novallas; don Joaquín Martínez, profesor del Seminario de Tarazona, y el Padre don José Bernal, O. P., estos dos últimos hijos de Alfaro, quienes con gran elocuencia desarrollaron temas diferentes a Dios-Eucaristía.

La ciudad entera, totalmente compenetrada con esta gran fiesta eucarística, se ha unido en bloque a la misma, dando fe de su bien probada religiosidad; y como prueba de ello, además de sumarse en su totalidad a todos los actos celebrados en esta noche santa, ha puesto su especial empeño en adornar todos sus balcones con colgaduras, en las que campeaba el emblema de la Adoración. Aparte de esto, la juventud alfareña perteneciente a la Adoración Nocturna no ha descansado en toda la noche llenando nuestras calles de banderas y gallardetes y de arcos triunfales levantados con exquisito gusto a la entrada de las calles de Bordas, Gasset y General Primo de Rivera, que dan acceso a la ciudad.

A partir de las últimas horas de la tarde, fueron llegando a nuestra ciudad los adoradores forasteros con sus banderas respectivas, recibiéndoles Alfaro con los brazos y el corazón abiertos, como prueba de cariño y hospitalidad. Nuestros ilustres visitantes eran portadores de ochenta banderas que representaban a las provincias de Logroño, Navarra, Alava, Guipúzcoa, Vizcaya, Aragón, Burgos, Valladolid, León y Soria, presididos por la nacional de Madrid. Numerosos sacerdotes y religiosos, algunos de ellos hijos de nuestra ciudad, daban realce a la gran fiesta eucarística, presididos por nuestro querido prelado, Excmo. y Rvdmo. señor don Abilio del Campo y de la Bárcena. El total de los adoradores visitantes fue el de cuatrocientos.

A las diez y media de la noche se concentraron todos los adoradores con sus banderas respectivas en la iglesia de San Francisco, iniciándose la procesión que, desde el lugar de su concentración hasta la Parroquia de San Miguel, recorrió las calles de Placeta de San Francisco, García Escámez, Paseo de la Florida, General Primo de Rivera, Pío XII y Plaza de España. Miles de alfareños estacionados en las calles mencionadas acompañaron en espíritu a esta gran legión de adoradores de Cristo en la Eucaristía.

PALABRAS DEL OBISPO

Terminada la procesión, que al final estaba presidida por el Ilmo. señor obispo y el M. I. Ayuntamiento de nuestra ciudad, Alfaro entero ocupó por completo las amplias naves de nuestro primer templo parroquial de San Miguel, que para esta fiesta memorable lucía sus mejores galas e iluminación. Una vez hecha la exposición de S. D. M., nuestro ilustre prelado pronunció una plática, en la que después de saludar a todos los adoradores, tanto de la ciudad como visitantes, cantó las excelencias de Cristo en la Eucaristía, demostrando que la verdadera fortaleza está en el Sacramento del Amor. Al final, pidió a todos que trabajaran intensamente por el mejoramiento de la vida espiritual, para que de esta manera consigamos del Señor una mejor vida material, pidiendo también al Señor una bendición especial para la Iglesia española, para nuestra ciudad, para los adoradores aquí representados y, finalmente, para la santidad de los hogares y para nuestra querida España.

Terminada su elocuente plática, se cantó el "Tedéum laudamus" e Invitatorio solemne, dando lectura a continuación a los turnos de vela.

A las tres y media de la mañana se rezó el Santo Rosario, las oraciones de la mañana y ejercicio preparatorio para la sagrada comunión, en la que recibieron el Pan Eucarístico numerosísimos fieles.

SOLEMNE PROCESION DE MADRUGADA

A las cuatro de la mañana y después de la misa solemne de Angelus, tuvo lugar la solemne procesión eucarística, que se desenvolvió con un orden y fervor verdaderamente extraordinarios. En ella figuraban los adoradores forasteros, que tanto nos honraron con su visita, y los de nuestra ciudad, todos ellos con velas encendidas, y las ochenta banderas que representaban con la nuestra a nuestros ilustres y muy queridos visitantes. Con los sacerdotes y religiosos visitantes figuraban los de nuestra ciudad, siendo presidida la procesión por el ilustre hijo de Alfaro don Antonio de la Torre, vicario apostólico de la diócesis de Tarazona y prelado doméstico de Su Santidad. Al final de la misma, el M. I. Ayuntamiento y la banda municipal, interpretando ésta durante el trayecto diversas marchas religiosas.

La Custodia, colocada sobre artísticas andas y profusamente iluminada, fue llevada por sacerdotes a través de las calles de Pío XII, General Primo de Rivera y Paseo de la Florida, en cuya mitad se había colocado un precioso altar. En él hizo alto la procesión, dándose con el Santísimo la bendición a todos los asistentes a este memorable acto y a nuestra querida ciudad. Reanudada la procesión, siguió por las calles de Bordes, Octavio de Toledo y Plaza de España, entrando seguidamente en la Parroquia de San Miguel para hacer la retirada de la guardia, dándose así por terminada esta jornada memorable, que quedará escrita con letras de oro en la historia de nuestra muy amada ciudad.

Felicitamos a los bares y cafés alfareños que durante toda la noche permanecieron abiertos a disposición de los adoradores, y de manera especial a los bares La Polar, Prisci, Casino de la Unión y Tivoli, que sirvieron desayunos a los mismos. Asimismo, hacemos llegar nuestra gratitud a los ilustres visitantes, y de modo especial, a la Adoración Nocturna alfareña y a su magnífico y dinámico presidente, don Joaquín Lozano, quien trabajó intensamente para que esta fiesta memorable quede unida para siempre en los anales históricos de la ciudad.

Ramón ALMAZAN

Haro

EL DOMINGO QUEDO ABIERTA AL PUBLICO LA NUEVA OFICINA DEL DESPACHO CENTRAL DE LA RENFE PARA LA VENTA DE BILLETES

A la una del mediodía del pasado domingo día 1.º del actual quedó inaugurada la nues sección del Despacho Central de RENFE, para la venta de billetes del ferrocarril, que tan destacada ventaja supone para los usuarios de este medio de locomoción.

Bendijo los locales el párroco, don José Luis Olarte. Asistieron como invitados el señor capitán de la Guardia Civil, representaciones de entidades bancarias y de Prensa y Radio y de organismos oficiales y estatales. Con las formalidades reglamentarias fueron firmados los documentos para la concesión a favor de don José Luis González Sarasa por los jefes de la RENFE apoderados al efecto. Cocurrieron al acto don Arturo Rodríguez Hortalá, jefe del Servicio de Tráfico de la sexta zona de RENFE; don Félix Rodríguez Garrido, interventor del Estado; don Emilio Udías Monleón, inspector de Tráfico de Logroña; don Antonio Lacambra Rubio, inspector de Intervención; don Evaristo de la Sotam, inspector de coordinación de los transportes por carretera; don Manuel Urruela Orive, ídem de Explotación; don Angel Rodríguez, verificador de Detasas de RENFE; don Manuel Izquierdo López, agente de investigación de la Red, y el señor Pardo, jefe de la estación de Haro.

Los numerosos invitados fueron generosamente obsequiados por concesionario señor González Sarasa con un vino de Rioja servido en mesa espléndidamente con variados manjares-aperitivo. Posteriormente ofreció a los invitados forasteros un almuerzo en un acreditado restaurante de la población.

El pueblo de Haro puede agradecer a los dignatarios de RENFE que han hecho posible introducor esta ventajosa mejora en nuestra ciudad, que la equipara a los grandes núcleos de población, y a don José Luis González Sarasa, cuya capacidad y competencia en esta actividad he facilitado su puesta en servicio del público, este señañado beneficio.

EL CORRESPONSAL

Albelda

DEL CAMPO

Sigue la trilla con tiempo fresco, pero la labor avanza mucho por que hay poca humedad y no entorpece las faenas, que están todavía muy retrasadas. Los pepinillos dan poco fruto por el mal tiempo que llevamos. Se han empezado a recoger tomates, estando muy buenos, pero todavía se recogen poco, debido al tiempo.

FUNERALES

Se han celebrado en esta Parroquia funerales por el alma de don Adolfo del Burgo, hijo de este pueblo, que falleció en Buenos Aires días atrás A su esposa, doña Petra Faces y demás familia, les hacemos llegar nuestro sentido pésame.

COMPRA DE TERRENO

Unos alemanes han comprado grandes fincas en esta jurirdición. No se todavía con qué objeto, pero parece que construirán algunas fábricas.

BODA

Se ha celebrado en Logroño la boda del joven Angel Muro Los Santos con la señorita María Isabel Calonge Tabernero, hija de nuestros convecinos don Domingo y doña Margarita. Durante el acto hizo su primera comunión la niña Rosa Mari, hermana del novio. El banquete se celebró en Casa Matute, con más de 70 invitados. Les deseamos buena luna de miel y felicidades.

I. GOMEZ

Constructores de obras

La Asamblea Provincial de la Cruz Roja de Logroño cedería a cuenta de obra y demás condiciones que se acordasen los terrenos de su propiedad sitos en Logroño entre M. de Murrieta y Gran Vía, limitados: al Sur, con Gran Vía, en línea de 42 ms.; Norte, M. de Murrieta, con línea de 57 ms.; Este, Travesía de Murrieta, con 60 ms., y Oeste, con 17'40 ms., a la plaza formada por la confluencia de M. de Murrieta y Gran Vía, haciendo una superficie total de 1.800 metros cuadrados y una altura autorizada a edificar de 44 ms. en 14 plantas.

La adjudicación se hará por la Asamblea de la Cruz Roja al postor cuyas condiciones considere más favorables.

Para información, los interesados pueden dirigirse al: DR. SAENZ-BADILLOS. — GRAL. MOLA, 58, de 11 a 12.

Suscríbase Vd. a NUEVA RIOJA

Guía Sanitaria

J. MORENO CENICEROS
Tisiólogo del Patronato Nacional Antituberculoso
APARATO RESPIRATORIO Y CIRCULATORIO
Muro de la Mata, 2, 1.º
Tfno. 2611. (C.S.P. n.º 3)

Doctor Carbayo
OBSTETRICIA Y GINECOLOGIA
Muro del Carmen, 8.
Teléfono 22-85.
(C.S.P. n.º 163)

GABRIEL FABON BARCO
OFTALMOLOGO
Consulta de 9'30 a 1 y de 4 a 6 (excepto sábados)
Avda Pío XII 1 2.º
Teléfono 5352
(C.S.P n.º 243)

Domingo Alvarez Ruiz de Viñaspre
CIRUGIA GENERAL
TRAUMATOLOGIA Y ORTOPEDIA
CIRUGIA DEL APARATO DIGESTIVO
Duq. de la Victoria, 18, 1.º.
Teléfono 3458.
(C.S.P. n.º 1.)

A. VILLAVERDE
APARATO CIRCULATORIO
ENDOCRINOLOGIA y NUTRICION
Avda de la Vía 29
Teléfono, 31-53
(C.S.P n.º 153)

PROBO RAMIREZ
APARATO DIGESTIVO
Calvo Sotelo, 3. Tfno. 1313
(C. S. P. núm. 136)

HERNIADOS
Aparatos Hernius Automáticos
Gabinete Ortopédico Hernius
Atenderá en el Consultorio de don Rafael Perez Sancho, calle Calvo Sotelo, 29, 1.º izqda. Logroño, el próximo día 5 del corriente, de 10 a 1.
Gabinete Ortopédico Hernius
Rambla de Cataluña, 34. BARCELONA
Montera, 32. — MADRID
(C. S. P. núm. 164)

Nuestros teléfonos
ADMON. 1561
GERENTE 1572
REDACCION 1537
DIRECTOR 1988

DOCTOR MERINO
Cirujano diplomado del Hospital Militar de Logroño
CIRUGIA GENERAL
APARATO DIGESTIVO
Consulta particular:
Teléfono 42-12.
(C. S. P núm. 272)

F. Burgos Hernández
TRAUMATOLOGIA Y ORTOPEDIA
Calvo Sotelo 29 3.º izqda
(C.S.P n.º 255)

J. LOYOLA
OBSTETRICIA Y GINECOLOGIA
Consulta diaria.
Bretón de los Herreros
Tfno. 2367. (C.S.P. n.º

BAZA
PEDIATRIA
PUERICULTUR
B. de los Herreros, 13 d.
Tfl. 1253 (C. S. P. núm. 234)

MONTOYA
OTORRINOLARINGOLOGIA
Miguel Villanueva, 8, 2.º
Teléfono 21-26.
C. S. P. núm. 352

G. Castellanos
Puericultor del Estado
Puericultor de la Beneficencia Provincial de Logroño
Jefe del Servicio de Pediatría del Hospital Provincial.
PEDIATRIA-PUERICULTURA
Calvo Sotelo, 6, 3.º.
Teléfono 32-35
(C. S. P. núm. 281)

Dr. Ardanza
UROLOGIA
Consulta:
de 10 a 12 y de 4 a 7
MARQ. DE MURRIETA, 20
TELEFONO 1191.
C. S. P. núm. 330

D. Azpeitia
APARATO DIGESTIVO
CIRUGIA DEL APARATO DIGESTIVO
CIRUGIA GENERAL
Consulta y operaciones, en la Clínica de la Santa Cruz
Castroviejo, 9. Telf. 1600
(C. S. P. 357)

URBINA
APARATO CIRCULATORIO
M. Villanueva, 2, 2.º.
Teléfono 1717.
(C.S.P. n.º 19)

José M.ª Pérez López
APARATO DIGESTIVO
MEDICINA GENERAL
Duq. de la Victoria 6, 1.º.
Tfno. 3148. (C.S.P. n.º 11.)

R. Dopereiro
MEDICO
ANALISIS CLINICOS
Adoratrices, 6, pral. izqda.
Tfno. 3718 (C.S.P. n.º 7)

J. PEREA
TRAUMATOLOGIA Y ORTOPEDIA
CIRUGIA GENERAL
Calvo Sotelo, 31, C 1.º
Teléfono 2206
C. S. P. núm 268

YANGÜELA
Jefe de los Servicios de Radiología de la Residencia Sanitaria del Seguro Obligatorio de Enfermedad.
ELECTRORRADIOLOGIA
Calvo Sotelo 14, pral.
Teléfono 1612.
(C.S.P. n.º 10)

ANGEL CASAS
MEDICO
ANALISIS CLINICOS
Breton de los Herreros, 13, 3.º
Teléfonos 3144 y 1378
(C. S. P. núm. 66)

LAIN BEAUMONT
DIGESTIVO
CIRUGIA GENERAL
C. Sotelo 31, B, 2.º dcha.
C. S. P. núm. 274

García Amo
Maternólogo del Estado por oposición. - Tocologo municipal por oposicion. - Jefe del Servicio Provincial de Maternología por oposicion
TOCOLOGIA Y GINECOLOGIA
Bretón Herreros, 31. Tl. 2881
(C.S.P núm. 258)

EMILIO CASAS
DERMATOVENEREOLOGIA
Victor Pradera, 5, 2.º dcha
C. S. P. núm. 190.

Pinillos
OFTALMOLOGO
Calvo Sotelo 31, 3.º dcha
Teléfono 1390.
(C.S.P. n.º 35)

COHEN
MEDICINA GENERAL
Consulta diaria
General Mola, 39-2.º
Tfno. 4054. (C.S.P. n.º 16)

Dr. De Juan
APARATO DIGESTIVO
CIRUGIA DEL APARATO DIGESTIVO
CIRUGIA GENERAL
Consulta y operaciones en la Clínica Nuestra Señora de Valvanera.
Rep. Argentina, 43. Tlf. 4980
(C.S.P. n.º 57.)

A. ROMERO GIL
DERMATOVENEREOLOGIA
ELECTRORRADIOLOGIA
Duq. de la Victoria, 6.
Tfno. 2610. (C.S.P. n.º 4)

Ruiz de Viñaspre
PEDIATRIA Y PUERICULTURA
Horas consulta. A las 12 mañana y 5 tarde.
Duq de la Victoria 18.
Teléfono 3458.
(CSP. n.º 58.)

España, en condiciones de tratar de su ingreso en la O. T. A. N.

Puede intentarlo en sus negociaciones con Norteamérica sobre el futuro de las bases militares

Un editorial de «The Guardian», de Manchester

MANCHESTER (Reino Unido), 2.—El diario de Manchester "The Guardian", de filiación liberal, comenta, en su número presente, que España podría intentar el ingreso en la OTAN en su negociación con los Estados Unidos sobre el futuro de las bases militares norteamericanas en España.

El tratado hispano-norteamericano sobre estas bases expira este mismo mes, apunta el citado periódico.

"En febrero de este año —agrega el comentarista del "Guardian"—, el general Ailleret, jefe del Estado Mayor francés, visitó Madrid, y hubo conversaciones sobre la necesidad francesa de bases navales y de una cooperación militar franco-española".

"Las bases navales de los Estados Unidos —en España— no sólo conservan su valor como cuarteles generales de la VI Flota, sino que también han cobrado mayor importancia potencial como resultado del acuerdo de Nassau y de la decisión de reemplazar las bases de lanzamiento de proyectiles autopropulsados, de tierra, en Europa por submarinos "Polaris", conforme subraya el rotativo inglés.

"Verdaderamente —sigue el artículo—, los norteamericanos podrían encontrar otras bases navales en el Mar Mediterráneo, pero, al presente, no hay indicio de ello, y entre tanto, han gastado más de cien millones de dólares en la base de Rota, cerca de Cádiz".

"En el acuerdo original —continúa diciendo el periodista del "Guardián"— se preveía un período de seis meses de consultas al final de la vigencia de diez años de los protocolos, dentro del cual, si no se hubiera llegado a acuerdo alguno, las bases tendrían que ser clausuradas dentro del plazo de un año. Por lo tanto, en los próximos seis meses, se verá algún regateo por ambas partes con la ocasión de un nuevo movimiento francés".

Este editorial del "Guardian" agrega:

"España está en una posición económica mucho más fuerte que lo estuviera hace diez años. Así pues, tiene una gran oportunidad de negociar".

BODA

En la iglesia de los RR. PP. Misioneros del Sagrado Corazón de Jesús contrajeron matrimonial enlace el joven don Esteban Navariac, de Pamplona, empleado del Banco Popular Español, y la señorita María Jesús Rodríguez Castellanos.

Bendijo la sagrada unión el R. P. Superior, P. Lada, íntimo de la familia de la novia, siendo padrinos don Luis Rodríguez, padre de la contrayente, y la hermana de la novia, señorita Mari Pili. Firmaron como testigos los tíos de la novia don Miguel Marín Fernández Borque, don Luis Castaño, don Isidoro Garrido, de Arnedo; don José García García, interventor de Hacienda, y don Antonio Castellanos. Actuó en representación del juez, el abogado don Miguel Angel Marín Castellanos, primo de la desposada.

El nuevo matrimonio se trasladó seguidamente de la ceremonia al Camposanto, donde fue depositado el ramo de la novia sobre la tumba de su madre (q. e. p. d.).

Después de la comida, íntima por el luto familiar, emprendieron los recién casados, a los que cordialmente felicitamos, así como a sus familiares, de nuestra particular consideración, emprendieron viaje por el Levante y Sur de España.

EMPRESARIO:

No eche en olvido la obligación en que se encuentra de devolver a la Oficina de Colocación los documentos personales del trabajador —tríptico y certificado de estudios primarios— para los aprendices y la baja en el modelo oficial de cualquiera de los productores, cuando cesen en el trabajo.

El robo del tren inglés

Tres detenidos, en libertad provisional

Aparecen sacas postales en una playa

LONDRES, 2.—El tribunal de Linslade ha denegado la libertar provisional a cinco personas y se la ha concedido a tres de los detenidos en relación con el atraco ferroviario de Cheddingtón. Los cinco que no han obtenido la libertad provisional están acusados de haber recibido dinero sabiendo que era robado. El tribunal ha considerado que «ante la cantidad enorme de dinero todavía no encontrado y con el fin de no entorpecer las investibaciones sobre el caso», no procedía conceder la libertad provisional a los cinco detenidos.

APARECEN SACAS POSTALES

BRIGHTON (Inglaterra), 2.—Los sacos postales descubiertos en una playa junto a los alcantarillados de Rottingdean, cerca de Brighton, parece ser que proceden del atraco al tren correo Glasgow-Londres y que fueron arrojados al agua desde un navío no identificado.

Por otra parte, se señala que en la misma zona han sido descubiertos otros sacos postales disimulados entre la maleza, junto a la vía del tren Londres-Brobhton, a unos seis kilómetros de esta ciudad. La Policía cree que estos sacos proceden de otro robo cometido hace dos años en el tren Londres-Bringhton.

Un «Guillermino Tell» mata a su hija en el circo

SAN FRANCISCO, 2. — Un artista de circo, Milo Boof, ha provocado la muerte de su hija de quince años al realizar un número del programa ante trescientos espectadores.

Al hacer el "tirador mágico", Boof rompió una tiza que su hija sostenía con sus dientes; en el segundo disparo hizo estallar uno de los globos que la joven tenía sobre la cabeza, pero el tercero alcanzó en la frente a la niña, que murió en el acto.

Parece que el rey de la Arabia Saudita escoge Tarragona como residencia temporal

TARRAGONA, 2.—El rumor de que el rey de la Arabia Saudita, Ibn Saud, elegirá esta ciudad como su residencia temporal, parece va tomando cuerpo con visos de creciente verosimilitud.

Lo que se sabe con certeza es que mañana salen para Viena, donde actualmente se encuentra el soberano y su séquito, el presidente del Consejo de Administración y el director del Hotel Imperial Tarraco, al objeto de entrevistarse con el rey.

Una cámara de televisión descendió al pozo donde fue atrapado un minero

No hay restos del mismo

HAZLETON (Pensylvania), EE. UU.), 2.—Una cámara de televisión y un micrófono, que han sido descendidos hasta 91 metros de profundidad, en la mina de carbón que se hundió el pasado 13 de agosto, no han hallado el menor rastro del desventurado Louis Bova, que quedó atrapado a causa del derrumbamiento.

La cámara ha transmitido a la superficie una clara visión del interior del pozo donde se cree que está enterrado el minero, pero sólo se han podido ver filones de carbón, cables y maderos rotos, según han informado los componentes del equipo de salvamento.

Un alto funcionario de la mina ha declarado a los periodistas que se habían abandonado los planes para hacer descender a un voluntario al fondo de la mina con el fin de encontrar el desventurado Bova. Parece ser que las operaciones de salvamento están a punto de quedar suspendidas.

SERA CERRADA LA MINA

HAZLETON (Pensyvania, EE. UU.), 2.—Toda esperanza de hallar a Louis Bova vivo ha sido abandonada, y los responsables de la mina de Hazleton han decidido abandonar hoy sus investigaciones.

Después de haber conversado con los expertos y los responsables de la mina, M. H. Chambury, secretario de la empresa explotadora, confirmó la noticia y añadió que él no asumiría el riesgo de enviar un voluntario al nuevo pasadizo abierto el sábado.

Chambury anunció por otra parte que la mina de Hazleton iba a ser cerrada.

Sangrientos choques entre el Ejército argelino y grupos de paisanos

Grave situación en la frontera de Argelia con Marruecos

ARGEL, 2.—Diez muertos se registraron en dos choques habidos entre destacamentos del Ejército regular argelino y grupos de paisanos en la zona que en tiempos de guerra revolucionaria de independencia contra el dominio francés se denominaba "IV willaya", según ha trascendido de fuente fidedigna.

En la ciudad de Blida, el viernes último, un soldado abrió fuego sobre una muchedumbre de soliviantados manifestantes antigubernamentales que amenazaban con atacar a la patrulla militar de la que el soldado en cuestión formaba parte. Los disparos hechos por este soldado produjeron la muerte instantánea a siete civiles y un número no determinado de éstos cayeron heridos por los balazos de la "metralleta".

El segundo incidente, en el que finiquitaron tres personas, ocurrió en la región rural de Hadjout, donde otra patrulla militar tuvo un encuentro armado con otro grupo de antiguos partisanos de la "IV willaya". En este choque dos paisanos resultaron gravemente heridos.

GRAVE SITUACION EN LA FRONTERA DE ARGELIA CON MARRUECOS

RABAT, 2. — La Agencia "Mogreb Arab Press" anuncia que las autoridades marroquíes están preocupadas ante la grave situación creada en la frontera con Argelia ante la decisión de las autoridades de este país de expulsar a numerosos ciudadanos marroquíes de las poblaciones argelinas de Colomb Bechar y Triduf. Al parecer, los expulsados no se someten a las presiones para que adquieran la nacionalidad argelina porque consideran esas ciudades y sus respectivas zonas como territorio de Marruecos. El Ejército marroquí ha colocado campos de minas y alambradas a lo largo de la frontera con Argelia.

La ex-reina Alejandra de Yugoslavia, en grave estado

Ha ingerido una dosis excesiva de barbitúricos

VENECIA, 2. — La ex-reina Alejandra de Yugoslavia ha empeorado y su estado es francamente alarmante. Un sacerdote ortodoxo griego ha acudido al hospital donde fue llevada anoche después de que su hijo, el príncipe Alejandro, la encontrara inconsciente en su habitación por haber ingerido 16 píldoras de barbitúricos. Sobre su cama había cuatro cartas autógrafas escritas en inglés. Todavía no se sabe a quién van dirigidas.

LLEGA EL EX-REY PEDRO

VENECIA, 2.—El ex-rey Pedro de Yugoslavia ha llegado al aeropuerto de Marco Polo, de esta ciudad italiana, e inmediatamente salió en automóvil hacia el hospital donde se encuentra internada su esposa, la ex-soberana servia.

LIGERA MEJORIA

VENECIA, 2. — «Una ligera mejoría ha sido registrada en el estado de salud de la ex-reina Alejandra. El diagnóstico continúa siendo reservado", ha declarado esta tarde el director del Hospital de los Santos Juan y Pablo, onde se halla sometida a tratamiento la ex-reina de Yugoslavia.

El vicepresidente del Bundestag alemán, recibido por Gromyko

MOSCU, 2.—Thomas Dehler, vicepresidente del Bundestag alemán, ha sido recibido esta tarde por Andrei Gromyko. Se especula, no obstante, que va a ser cancedala la entrevista que proyectaba celebrar con Nikita Kruschev. Dehler ha cambiado sus planes iniciales y regresará el miércoles a Bonn.

Foy Kohler, embajador norteamericano en Moscú, ha calificado de «no positiva» la visita de Dehler a la URSS y ha expresado sus reservas con respecto a las declaraciones hechas por Dehler, en las que no se muestra partidario del embargo de los tubos de acero alemán con destino a la URSS, conforme los deseos de la OTAN.

Pases de primera página

EL CADAVER DEL DOCTOR EIJO GARAY...

(Viene de primera página)

neral, don Agustín Muñoz Grandes, y los ministros de Justicia, don Antonio Iturmendi, y del Aire, teniente general Lacalle; el arzobispo de Sión, doctor Muñoyerro, y otras personalidades.

Se procedió a la colocación del féretro en un coche blanco de la Cruz Roja en el que, asimismo, se depositaron numerosas coronas que habían figurado en la capilla ardiente que se instaló en Vigo.

Después se puso en marcha la comitiva. Iba en primer lugar el coche ocupado por el vicepresidente del Gobierno, a continuación el mortuorio y detrás todos los demás vehículos ocupados por las personalidades que se hallaban en Getafe.

La comitiva fúnebre se trasladó directamente, por la carretera de Toledo, al Palacio Episcopal en donde se ha instalado la capilla ardiente, y a cuyas puertas ya se hallaba un enorme gentío, a las cinco y media de la tarde, para desfilar y orar ante los restos mortales del doctor Eijo Garay.

Recibidos los restos mortales, en presencia del cabildo, fue colocado el féretro en el sitial correspondiente del Salón del Trono, donde recibió en privado los primeros honores del Gobierno, con asistencia del señor vicepresidente, capitán general Muñoz Grandes, y demás ministros.

EL MIERCOLES TENDRA LUGAR EL SEPELIO

El miércoles, en la Santa Iglesia Catedral, después de Oficio de Difuntos, tendrá lugar el pontifical y a continuación el sepelio.

MENSAJE DE S. S. EL PAPA

MADRID, 2.—En la Nunciatura Apostólica de Madrid se ha recibido el siguiente despacho:

"Ciudad del Vaticano, 2 de septiembre. Nuncio en Madrid Santo Padre, al conocer piadoso tránsito excelentísimo patriarca obispo esa diócesis, ofrece sufragios por su eterno descanso, mientras pide Altísimo premie generosamente su meritoria larga labor al servicio Iglesia. Augusto Pontífice invoca gracias consuelos divinos sobre amada grey, huérfana Pastor, enviando con paternal benevolencia excelentísimos auxiliares, clero y fieles todos especial bendición apostólica. Cardenal Cicognani".

HONORES DE CAPITAN GENERAL

MADRID, 2—Se dispone por decreto de la Jefatura del Estado que inserta hoy el "Boletín Oficial del Estado", se rindan honores de capitán general con mando en plaza al cadáver del obispo de Madrid-Alcalá, don Leopoldo Eijo y Garay.

HOMENAJE DE MADRID A SU PRELADO

MADRID, 2.—Apenas fueron abiertas las puertas del Palacio Episcopal para que los madrileños pudieran rendir a su prelado el último homenaje ante el cadáver expuesto en el Salón del Trono, éste se vio casi completamente lleno de fieles.

A última hora afluyó más la gente de condición humilde, seguramente procedente de los suburbios, en los que la labor del prelado fue intensísima y de auténtico apostolado. Minutos antes de cerrar las puertas de acceso al Palacio, poco después de las diez de la noche, el Salón del Trono continuaba muy concurrido, y los que oraban ante el cadáver del patriarca-obispo tardaron unos momentos en abandonar el salón, haciéndolo muchos secándose las lágrimas de los ojos reflejando en el rostro el gran pesar que sentían.

«Ha llegado a ser un deber...

(Viene de primera página)

tra contribución será verdaderamente positiva si vosotros sabéis hacer verdaderas estas palabras en las actividades de la cultura y de los contactos internacionales, atendiendo en todo momento a las miradas que han de dirigir aquellos que no tienen la dicha de participar de vuestra fe religiosa, y acogiendo con prudencia la colaboración leal y positiva de los demás".

El Soberano Pontífice recomendó luego a sus oyentes que tuviesen en el corazón a la cultura católica en cuanto tal.

"Vosotros podéis ante todo —indicó Pablo VI— explorar los tesoros de la fe. Una de las deplorables lagunas de la cultura contemporánea es la ignorancia de las verdades religiosas, sobre todo en su formulación, en las fuentes, en el patrimonio tradicional del pensamiento católico, en las declaraciones del magisterio eclesiástico. Esta laguna sólo puede ser colmada por el estudio de la religión constituida en precioso elemento complementario de los estudios universitarios".

"Vosotros podéis descubrir primero —continuó— y manifestar después. La fecundidad del pensamiento católico comenzando por la observación elemental de que la enunciación dogmática de estas doctrinas fundamentales, lejos de detener la evolución dinámica y original de la cultura, la provoca y la favorece, como es propio de verdades seguras y orientadas hacia la vida. Vosotros podéis demostrar que la cultura católica, por su misma naturaleza, se convierte en manifestaciones orgánicas en todos los dominios humanos. No es una especulación abstracta, superflua y egoísta, sino una doctrina que exige, por un lado, la ordenación moral de aquel que la posee, y por otro lado, exige expansiones socialmente, superando las fronteras instintivas del individualismo, la utilidad económica, la timidez, la incapacidad expresiva para llegar a ser un don para los hermanos, una luz para la sociedad".

"Hoy más que nunca —concluyó el Papa—, la cultura católica tiene necesidad de alumnos y de maestros, de sabios y de escritores, de artistas y de apóstoles".

Terminada la audiencia, el Pontífice regresó a Castelgandolfo.

Se fraguaba un golpe de estado...

(Viene de primera página)

de el periódico— exilar a Ngo Dinh Nhu y a su esposa, porque saben que si estas dos últimas personas fueran asesinadas se produciría un río de sangre. Los conjurados desarrollan también una campaña en las zonas altas del país para conseguir que los montañeses abandonen la causa nacional y clandestinamente hacen llamamientos a las fuerzas armadas para que éstas den el golpe de Estado, que ya ha sido aplazado en varias ocasiones".

Interrogado con respecto a este artículo, un portavoz de la Embajada de los Estados Unidos en Saigón se ha limitado a decir que se trataba de "tonterías".

EL PRINCIPAL OPOSITOR AL REGIMEN, EN LA EMBAJADA AMERICANA

SAIGON (Vietnam del Sur), 2.—"¡Déjenme entrar, ayúdenme", ha suplicado ayer tarde el monje budista Thich Tri Quang, principal oposicionista al régimen del presidente Ngo Dinc Diem, golpeando ansiosamente la puerta de la Embajada norteamericana en esta capital.

Los marines de guardia le han dejado entrar, en el mismo momento en que iban a capturarle los policías sudvietnamitas que le perseguían.

SE CONFIRMA LA NOTICIA

WASHINGTON, 2.—El portavoz del Departamento de Estado ha confirmado los informes procedentes de Saigón según los cuales tres bonzos se han presentado en la Embajada de los Estados Unidos solicitando asilo político en la misma.

"Esperamos —ha declarado el portavoz— que el embajador Cabot Lodge haga conocer al Gobierno sudvietnamita los nombres de los tres bonzos. También esperamos recibir informes más precisos sobre las conversaciones del embajador con el Gobierno de Vietnam del Sur y seguimos el asunto muy de cerca".

LA PAGODA XA LOI, CERRADA DE NUEVO

SAIGON, 2.—La pagoda Xa Loi ha sido cerrada de nuevo. Pese a que esta tarde debían haberse celebrado dos ceremonias religiosas con motivo de las fiestas budistas de los difuntos, el público congregado en la misma ha sido evacuado por algunos bonzos vestidos de oscuro, que han permanecido en el interior de la pagoda.

Grandes carteles anuncian que "las ceremonias han terminado" y que "la pagoda ha sido cerrada provisionalmente para efectuar ciertas reformas en la misma".

Normas sobre las enseñanzas...

(Viene de primera página)

alumnos que lo deseen. Se escogerán las horas vespertinas posteriores a la jornada laboral.

A los efectos de las enseñanzas radiofónicas se distinguirán tres tipos de alumnos: alumnos libres dependientes del Centro Nacional; alumnos libres integrados en grupos de audición colectiva, y oyentes no sometidos a la intervención del Centro Nacional.

En dicha orden se dan normas para cada una de las clases de alumnos.

Sin perjuicio de un desarrollo ulterior, se iniciarán las enseñanzas por televisión en el año académico 1963-64, sólo a título de ensayo, como complementarias de la enseñanza radial por medio de emisiones periódicas sobre los temas de mayor interés de cada una de las disciplinas.

ESCUELAS PARA ALFABETIZACION

MADRID, 2. — El "Boletín Oficial del Estado" publicará mañana un decreto del Ministerio de Educación Nacional por el que se crean escuelas especiales para alfabetización de adultos.

En atención a las necesidades que resulten del censo de analfabetos de cada provincia, el Ministerio de Educación Nacional podrá crear hasta un límite de cinco mil escuelas especiales para alfabetización de adultos en las condiciones que regula este decreto.

...amiento y triunfo del BARACALDO (4-1)

...suna y el domingo, el Sestao

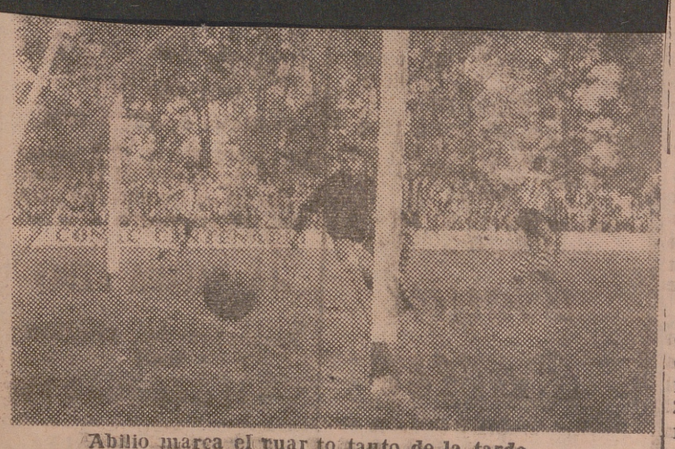

Abilio marca el tuar to tanto de la tarde.

(Foto "Albe)

...a ver en liza un ariete de los ...oleadores, sabemos que Pangu ...está muy mejorado de la lesión que se produjo en los primeros entrenamientos y con grandes deseos de formar en el ataque blanquirojo, que se perfila, repetimos, como bastante eficaz.

El Baracaldo es un conjunto de menos calidad que la que mostraron la Real Sociedad y el Alavés, cosa natural, pero está integrado por muchachos fuertes y físicamente bien preparados, que no se rinden y, sin embargo, el pasado domingo no pudieron con ese juego, que a veces les salió bordado, de los blanquirrojos. Tengamos fe en que lo que ahora vemos en los partidos amistosos podamos constatarlo en los oficiales y entonces el C. D. Logroñés dará guerra desde los primeros momentos.

El marcador se abrió a los ocho minutos de juego, por mediación de Andrés, en un tiro fuerte y bien dirigido, y a los 22, el portero baracaldés Azcorra evitó que le marcaran el segundo a costa de un encontronazo fuerte con Ocio, del que salió lastimado y hubo de retirarse, sustituyéndole Felipe en la puerta forastera.

Fue el Baracaldo el que marcó su único gol, que a su vez era el empate, a los 26 minutos, y hemos de señalar que no debió ir a la red defendida por Mamel, ya que, aparte de que hubo escasa inteligencia en el cuarteto defensivo, el guardameta local no estuvo nada acertado.

El segundo gol blanquirojo lo marcó Ocio en el remate de un córner cuando habían transcurrido 23 minutos, y con unas buenas jugadas locales y dos o tres contraataques bien realizados por los de Baracaldo, terminó el primer tiempo con este resultado de 2-1.

La segunda mitad tuvo las mismas características, comenzando con una gran jugada por el ala izquierda, en la que Fausti, que ocupaba el extremo, no marcó por casualidad. Fue Alfredo quien consiguió el tercer tanto, a los 17 minutos, de un gran tiro cruzado, y Abilio quien elevó el marcador al tanteo definitivo de 4-1, a los 42, en disparo sobre la marcha que Felipe no pudo ni ver, a pesar de que este excelente cancerbero había realizado tres paradas en balones que llevaban factura de gol.

No vamos a hacer análisis personal, puesto que todavía queremos verlos más acoplados y en su consecuencia terminaremos esta referencia diciendo que en los últimos momentos hubo avances blanquirrojos perfectamente concebidos que obligaron a los forasteros a replegarse y a ceder cinco córners casi seguidos.

El arbitraje del señor Rojo, con sus irregularidades acostumbradas, pero sin grandes cosas censurables, puesto que los jugadores tampoco dieron motivos para ello. Con unas de cal y otras de arena, cumplió su cometido con algunos errores.

Los equipos se alinearon así:

Baracaldo.—Azcorra (Felipe); Tito, Urcelay, Veanguía; Ranero, Oleaga; Cidión (Carmelo), Canales (Mamés), Carmelo (Canales), Echeveste y Madariaga.

Logroñés.—Mamel (Emilio); Manolo, Morito, Arandia; Mantiñán (Ausaberri), Zabala; Alfredo, Abilio, Andrés, Ocio y Fausti.

EL JUEVES, EL OSASUNA, Y EL DOMINGO, EL SESTAO

La directiva del Logroñés, que venía tratando por todos los medios de conseguir la presencia en Las Gaunas del Osasuna, ha vencido por fin las muchas dificultades que había y aunque no pueda hacerlo en día festivo, el primer equipo navarro nos visitará el próximo jueves, con lo que el acostumbrado partido de entrenamiento que cada semana se celebra en este día, será entre los rojillos pamplonicas y los blanquirrojos logroñeses. No hay duda de que a pesar de tratarse de día laborable, serán muchos los aficionados que acudan a presenciar esta nueva actuación blanquirroja frente a un equipo de la categoría del Osasuna, al que siempre se recibe en Logroño con gran afecto.

Y como los directivos quieren a todo trance que los aficionados estén satisfechos, tienen concertado otro partido a jugar en casa, para el próximo domingo, día 8, en que nos visitará el potente equipo vizcaíno Sestao, que el pasado domingo empató con el Real Unión en Gal a dos tantos.

Será, por tanto, la quinta prueba del equipo antes de iniciarse la temporada liguera, que, como se sabe, tendrá lugar el día 15, con el desplazamiento de nuestro conjunto a Peralta, para disputar los dos primeros puntos al Azkoyen.

LACUESTA

Lámparas
R. Sáenz
Pérez Galdós, 26

JUEVES,
CINCO DE LA TARDE,
Osasuna-Logroñés

JUEVES,
CINCO DE LA TARDE,
Osasuna-Logroñés

JUEVES,
CINCO DE LA TARDE,
Osasuna-Logroñés

JUEVES,
CINCO DE LA TARDE,
Osasuna-Logroñés

Club Lambretta

El próximo domingo día 8, este Club Lambretta invita a todos los lambrettistas que deseen asistir a la excursión proyectada a la simpática ciudad de Haro, que honra en esta fecha a su excelsa Patrona, Nuestra Señora de la Vega, organizando, entre otras, diversas pruebas motoristas.

Una vez celebradas las pruebas matinales, se obsequiará a los asistentes con un típico almuerzo a la riojana.

Las inscripciones para esta excursión pueden efectuarlas en el domicilio social, Calvo Sotelo, 31, hasta el día 7.

OPTICA RELOJERIA
Ortiz Olave

Van Looy triunfó en Rennes

RENNES, 2.—Ante 40.000 aficionados que se alineaban a lo largo del recorrido, se ha disputado una prueba sobre 150 kilómetros en circuito.

El alemán Wolfsholf ha batido el record de la vuelta, que poseía desde 1957 el francés Darrigade.

La clasificación registrada es ésta: El primero, Van Looy (Bélgica), 3-47-23, seguido de Meickebeek (Bélgica), Willy Altig (Alemania), Jean Bourles (Gran Bretaña), Marcarini (Francia), Fernand Picot (Francia), Joseph Thomin (Francia) y Federico Martín Bahamontes (España), todos en el mismo tiempo.

CICLISMO

Campeonato provincial juvenil

EL ARNEDANO GALILEA GANO LA PRIMERA ETAPA

El vencedor, encabeza el Premio de la Montaña

EL VENCEDOR.—Antes de dar las primeras pedaladas su nombre ya sonaba como uno de los más peligrosos. En la carretera se confirmó el pronóstico. En la meta se adjudicó la etapa. ¡Bravo muchacho éste de Arnedo!—(Foto "Albe).

El campeonato provincial de ciclismo juvenil tiene siempre especial resonancia y apasionmaiento. Es una carrera de medio fondo, de gran atractivo y de indudable importancia en la formación de nuestros ciclistas. La que requiere, ante todo, auténtica preparación atlética, resistencia a la fatiga y al sufrimiento. Era una carrera ya olvidada y que ha surgido con brio y potencialidad de unos años acá gracias al Frente de Juventudes, vivero de tantos y tan buenos deportistas, en el más amplio sentido de la palabra.

Este campeonato provincial, fraccionado en tres partes, es decir, la del domingo, la del próximo día ocho y la etapa del día 15 contra reloj, organizado por la Delegación Provincial del Frente de Juventudes, en estrecha e íntima colaboración con el Club Ciclista Logroñés, ha sido la demostracción de lo que valen estos jóvenes que, por razón de su edad, más que por otro motivo, se lo deben todo a sus facultades naturales.

Sobre las escaladas a los altos de Buicio, Las Castañeras y San Antón, y el durísimo drenaje de nuestras rutas, todos los participantes rindieron el domingo un gran esfuerzo a lo largo de 60 kilómetros que comprendían esta primera etapa: Logroño, Fuenmayor, Cenicero, Uruñuela, Nájera, Navarrete y Logroño, al Paseo del Espolón, en Miguel Villanueva, donde estaba instalada la meta de llegada.

ESCASA PARTICIPACION

Solamente nueve valientes se presentaron en la salida a las 10'20 en la carretera de Burgos. Escaso número de participantes para lo que la carrera significa: la selección riojana que nos representará en los campeonatos nacionales. ¡Fue una lástima! Uno no comprende cómo hay muchachos que protestan porque no se les ofrecen pruebas, y cuando éstas se programan no prestan ningún oído.

Fue el inquieto Galilea, héroe de la jornada, el que rompió la marcha tranquila del pelotón, para pasar en cabeza por el alto del Pantano. El reagrupamiento se hizo en la bajada, rodando todos en pelotón hasta el alto de Buicio, puntuable para la montaña. Ante estas perspectivas, se inició la subida a la dura y empinada cuesta.

GALILEA, PRIMERO

La escalada fue espectacular y emotiva. Todos lucharon denodadamente por conquistar posiciones privilegiadas que les permitiera optar a la victoria final. Atrás, el pelotón fue quedando fraccionado. Galilea, Ibáñez y Gil son los primeros en atacar con fuerza. El arnedano Galilea fue pasando corredores hasta colocarse a mitad de la rampa en cabeza, posición que no abandonó en toda la escalada, pese a los envites de Gil, que fue segundo. A continuación pasaron Ibáñez, Montoya y, más diseminados, Villanueva, Ezquerro y el resto de los corredores.

LA CARRERA DECIDIDA

La prueba había tomado interés. Algunos, como López y Vega, habían quedado ligeramente rezagados. Ya en las cercanías de Las Castañeras, el menudo Galilea salió del pelotón como una flecha. A su rueda saltaron Ibáñez y Villanueva. Por la cima pasan en este orden, ligeramente distanciados unos de otros. A 150 metros rueda el pelotón. En un pequeño descenso, Galiela y Villanueva descuelgan a Ibáñez, que no puede tomar contacto con sus dos compañeros de fuga. Estos, a pesar de que no se relevan, pedalean con poder, aumentando su ventaja. Su paso por el alto de San Antón, última subida puntuable, lo hacen con un tiempo de un minuto y 14 segundos sobre Ibáñez y más de tres minutos sobre el resto.

A la salida de Nájera, Vega y López habían abandonado, y poco antes de llegar a Navarrete, el pelotón, que arremetió fuerte a los pedales, dio caza a Ibañez, que, agotado por su esfuerzo en solitario, opta por la retirada. La velocidad desarrollada en estos 45 kilómetros es sumamente alentadora, que justifica la velocidad y promedio que dan estos muchachos.

De aquí a la meta fue un auténtico "paseillo". Galilea, que había trabajado sin agobio alguno, llegó pletórico de fuerzas, y con confianza plena en sus posibilidades, se adelantó a Villanueva y se adjudicó con todo merecimiento la victoria. A cuatro minutos entraron los demás.

(Foto "Albe")

CLASIFICACION DE LA PRIMERA ETAPA

1.—Galilea, una hora, 40 minutos y 36 segundos, siendo el promedio de 35'785 kilómetros hora.
2.—Villanueva, 1-40-36.
3.—Gascón, 1-44-35.
4.—Ezquerro, 1-44-40.
5.—Gil, 1-45-16.

Se retiraron durante el desarrollo de la carrera Montoya, Vega, Gil e Ibáñez.

En la clasificación de la Montaña, Galilea figura en cabeza, con nueve puntos.

—ooo—

Las espadas están en lo alto, aunque el campeonato parece dilucidarse entre los dos primeros de la clasificación de hoy. El domingo, el segundo duelo...

Paco MARTIN LOSA

Donde se hacen los ases...

GARCIA
ACADEMIA DE CHOFERES — GESTORIA DEL AUTOMOVIL
Vehículos de enseñanza: SEAT 600
RENAULT 4-4
GORDINI.
Oficina: Muro de la Mata, 12. Academia: Ingeniero La Cierva, 2.
TELEFONOS 2353 y 5171.

El Fantasma III — Por Lee Falk y Sy Barry (13)

DEPORTES

PELOTA

Trapero III y Pisón, campeones provinciales juveniles

Magníficos resultaron las jornadas en Arnedo y Alberite

El domingo, en el Frontón La Cadena, de Arnedo, tuvieron lugar las finales del torneillo montado con las mejores parejas juveniles. Había otro objetivo aparte de ese, y era ver, cómo respondía el público haciendo el festival matutino, para evitar el perjuicio que se irrogaba, el celebrarlo por la tarde a una pequeña minoría. El pueblo soberano es el que manda y, por lo tanto, en lo sucesivo se celebrarán por la tarde, ya que por la mañana acuden muchos menos espectadores.

El resultado deportivo fue magnífico. Se disputó en primer lugar el partido para dilucidar los puestos tercero y cuarto entre Barberito V y García contra los hermanos Sacristán. Fue un partido muy bonito y disputado con gran entusiasmo por ambas partes, siendo el más destacado el hermano del campeón, que se metió en el bolsillo a todos los espectadores, que aplaudían a rabiar sus jugadas alegres, llenas de vivacidad e inteligencia, pese a ser el más joven de los participantes: 16 años cumplidos este mes. Ganaron los de Baños por 22-15.

En segundo lugar salieron a disputarse el título Trapero III y Pisón, de Murillo de Río Leza, contra Conde y Campos, de Ezcaray. Este partido fue pleno de emoción y bellas jugadas por las dos parejas, demostrando los dos delanteros una calidad extraordinaria que les augura un bello porvenir y los dos zagueros una seguridad pasmosa y un "saber estar en la cancha" impropia de sus pocos años. No hubo vencedores ni vencidos, y podría haberse terminado el partido con gran contento del público en 21 iguales, pues las dos parejas se merecían la victoria, pero en la pelota no hay "match nulo" y, por tanto, entre la emoción del público, se disputó el último tanto, que dio vencedora a la pareja de Murillo. Todos jugaron muy bien, y si cabe destacar a alguno, podríamos hacerlo con los dos delanteros. Conde dio sensación de gran jugador, fuera de corte, pero el domingo encontró la horma de su zapato en Trapero III, que tuvo que multiplicarse por dañársele las manos a su zaguero, por lo que en méritos podemos considerarles igualados.

Tenemos muchas esperanzas en que hagan un buen papel en Alsasua, pese a que todavía no han adquirido la plenitud de facultades físicas.

Terminado este partido, el federativo de la Nacional señor Ponce de León, que ostentaba la representación del presidente de la Federación Española, procedió a entregar a los campeones y subcampeones los correspondientes trofeos. Don Javier Adarraga y don Isidoro Ochoa hicieron entrega a todos los participantes de sendas insignias de la Federación de Pelota.

En último lugar, la pareja Tripita y Narro se llevaron de calle a Ruiz e Iruzubieta, dejándoles en 14 para 22, después de haber estado 11-1. Destacado Tripita, a quien le salió un partido bordado. Narro, que al principio jugó muy bien, después, sin duda confiado por la diferencia del tanteador, bajó. Ruiz, junto a pelotazos impresionantes, que casi llegaban al rebote, tuvo otras "gafadas" de esas de las suyas. ¡Lástima la clase de pelotari que lleva dentro! Iruzubieta, contagiado de su compañero, hizo bien poco.

* * *

En el Frontón Las Golondrinas, de Alberite, la jornada fue memorable. Los muchos aficionados que acudieron no piensan volver a ver en toda la vida un partido tan fantástico como el mano a mano entre Sotelo y Madrid. Más de hora y media duró la refriega entre estos doscolosos, pero no en una lucha cansina, anodina, sino que aquello fue una guerra sin cuartel, pletórica de bellas jugadas, que levantaban al público de los asientos en una sucesión ininterrumpida de frenéticos aplausos a los dos contendientes. En constantes igualadas trascurrió todo el partido hasta la fatídica igualada a 17, inclinándose la veleidosa en el tanto final por el alavés. ¡Esto es jugar a la pelota! Tales eran las exclamaciones de todos los pelotazales, que salían con los nervios hechos trizas de tantas y tan subidas emociones. En Sotelo prevemos un serio aspirante al título provincial en los próximos campeonatos.

En segundo lugar, Alegría y Velastegui, tras dura contienda, ganaron por 22-18 a Zapatero y Picote, terminándose el partido de noche totalmente, cuando no se veía la pelota, por lo que en adelante deben ponerse las funciones a las cinco de la tarde.

PROFESIONALES

La pregunta que se hacía con respecto a Del Val podemos contestar hoy diciendo que se calcula tendrá para tres meses por una lesión en la mano, con lo que quedan complacidos nuestros comunicantes, lamentándolo por nuestra parte y deseando al buen "Moi" que sea su curación más rápida de la previsto, para deleitarnos con su entusiasmo y bien jugar.

* * *

El sábado pasado, en el Frontón Anoeta, de San Sebastián, Tapia II y Soroa ganaron por 22-21 a Barberito I y Azcárate, tras una lucha que duró casi dos horas, en la que destacó Sorca y fueron muy aplaudidos los delanteros, saliendo de su anterior letargo nuestro paisano.

En Zarauz, Chicuri y Echave X, 22; Atano X y Tapia I, 21. Barberito III y Leyaristi, 21; Iribar e Irureta, 22.

En Lequeitio, Vergara y Elguea, 22; Garitaonaindia y García Ariño II, 13. Mendieta y Berasaluce, 22; Lejarazu y Elorza, 16.

POLIDEPORTISTA

DELEGACION LOCAL DE FUTBOL

Citación a los equipos juveniles

Se ruega a los clubs juveniles de fútbol de esta capital inscritos en la Federación Navarra y a cuantos estén interesados en la participación en los torneos oficiales, asistan a la reunión que tendrá lugar mañana, miércoles, a las siete y media, en la Sociedad Cultural (José Antonio Primo de Rivera, 3, primero), rogándose puntualidad.

PRIMERA REGIONAL

RESULTADOS

Balsamaiso-Calahorra	1—0
Recreación-Haro	6—0
River Ebro-Erriberri	3—3
Lacalzada-Vianés	2—0
Alesves-Berceo	1—1
Izarra-Tudelano	4—2

Vea el espectacular cortometraje en technicolor

«LA MELODIA VIAJERA»

que se proyectará durante la presente semana en los cines

OLYMPIA, DE LOGROÑO
B. DE LOS H., DE HARO

Nuestros teléfonos

ADMON. 1561
GERENTE 1572
REDACCION 1337
DIRECTOR 1988

DEPORTES

KUBALA ficha como aficionado con el Español

La noticia causó enorme sorpresa en los medios deportivos barceloneses

BARCELONA, 2. — Ladislao Kubala ha suscrito ficha como jugador del Real Club Deportivo Español, en la condición de aficionado.

Aunque la noticia se esperaba, la forma en que se ha producido el fichaje ha producido enorme sorpresa en los medios deportivos barceloneses.

El Español, que quiso contratarle en temporadas anteriores, pensó de nuevo en él a raíz de su magnífico partido en la agrupación de veteranos de Zaragoza, como cerebro del equipo españolista, vuelto a la División de Honor. Scopelli se propuso conseguirlo y no ha cejado hasta lograrlo.

Manifestó que le interesaba muchísimo Kubala, tanto por el atractivo taquillero como por su inteligencia y capacidad futbolística, con condiciones físicas magníficas a una edad que no es superior a la de otros jugadores famosos aún en activo.

Esta tarde, Scopelli, que ha llevado con gran secreto todas las gestiones, se personó en el club blanquiazul y dio orden de que se comunicase a los informadores deportivos que Kubala había suscrito contrato por el Español, pero en condiciones de jugador aficionado, y a continuación salió de Barcelona con destino desconocido.

Se ignoran hasta el momento otros pormenores de este sensacional fichaje, tanto por la condición amateur que quiere dar Kubala a su reaparición como por haber sido entrenador de un equipo famoso en el propio Barcelona.

Scopelli prometió dar detalles mañana por la tarde en el curso de una conferencia de Prensa.

El Benfica se adjudicó el Trofeo Carranza

El partido terminó con empate a tres, y en la prórroga el vencedor marcó cuatro goles

El Coruña ganó el Trofeo «Concepción Arenal»

CADIZ, 1.—La jornada del domingo fue magnífica en relación con el Trofeo Carranza. Por la tarde, el Barcelona y el Valencia se enfrentaron para dilucidar los puestos tercero y cuarto, venciendo los catalanes por 4-1.

Por la noche, el partido Benfica-Fiorentina resultó verdaderamente emocionante, pues empezó por marcar el equipo italiano y terminó el tiempo reglamentario con un empate a tres tantos, lo que obligó a una prórroga de media hora, en dos tiempos de quince minutos, durante los cuales los italianos acusaron el cansancio (recuérdese que también tuvieron prórroga el día anterior contra el Valencia) y los portugueses, en vena de aciertos, marcaron otros cuatro tantos, con lo que el resultado final fue de 7-3.

El alcalde de Cadiz hizo entrega de los trofeos.

TROFEO "CONCEPCION ARENAL"

EL FERROL DEL CAUDILLO, 1.—El Coruña venció al Victoria, de Portugal, por 4-0 y se adjudicó el Trofeo "Concepción Arenal", que fue entregado por el cónsul de Portugal en La Coruña al capitán del equipo vencedor.

OTROS RESULTADOS

El Santander venció al Sporting de Lisboa, por 2-1.
Levante, 2; Elche, 1.
Málaga, 2; Oviedo, 0.
Osasuna, 0; Selec. de Afic., 1.
Real Unión, 2; Sestao, 2.
Burgos, 3; Indauchu, 1.

CALIFICACION MORAL DE ESPECTACULOS

CINE

Vida difícil	3
Un mayordomo aristócrata	3
Duelo en la alta Sierra	3-R
Las cuatro verdades ...	3-R
Pijama para dos	3-R
La pista del crimen ...	2
Francisco de Asís	2
El crimen se paga	4
El hampa de París	2
El salario de la violencia	3-R

Los números que figuran a continuación de cada título expresan a la calificación moral dada por la Oficina Calificadora de Espectáculos: 1.-Todos, incluso niño. 1.-R. Infantil, con reparos. 2.-Jóvenes. 3-Mayores. 3-R. Mayores, con reparos. 4.-Gravemente peligrosa.

Diana Aut. para todos los públicos
ULTIMO DIA
Continua de 4'30 a 12'30
INAUGURACION DE LA GRAN TEMPORADA 1963-64
Con el estreno en España del superespectáculo
Royal Ballet
= EN TECHNICOLOR =
Con la presentación de la mejor bailarina del mundo: MARGOT FONTEYN y todo el Ballet del Convent Garden de Londres
ADEMAS, el complemento de LA DESPEDIDA DE ROMA A SU SANTIDAD JUAN XXIII
Pases aprox. del ballet: A las 4'45-7'30 y 10'15

Olympia Aut. mayores de 16 años
ULTIMO DIA
Continua de 4'30 a 12'30
1.—ESTRENO: Una mujer que no vaciló en disparar contra el hombre que era su sombra negra
«LA FALENA AZUL»
Zarah Leander, Christian Wolf
2.— El extraordinario film
«DUELO en la ALTA SIERRA»
Cinemascope - Technicolor
Randolph Scott, Marittze Hartley y Joel Mac Crea
Horario aprox. de los pases: Falena, 4'30-7'45 y 11. Duelo, 6'15 y 9'30

ALHAMBRA Aut. para mayores de 18 años
Continua de 4'30 a 12'30
1.—¡CLAMOROSO EXITO! La vida de nuestro tiempo condensada en la vida de un hombre
VIDA DIFICIL
Con Alberto Sordi, Lea Massari y Franco Fabrizi
2. — El divertidísimo film
UN MAYORDOMO ARISTOCRATA
Con June Allyson, David Niven y Martha Hyer
Pases aprox. del estreno: A las 4'30-7'45 y 11, y del reestreno, a las 6'15 y 9'15

AVENIDA Aut. para mayores de 18 años
Continua de 4'30 a 12'30
1.—SENSACIONAL EXITO
Un film ingenioso, divertido y humorístico
LAS CUATRO VERDADES
Con Leslie Caron, Sylvia Koscina, Rossano Brazzi y Charles Aznavour
2. — La deliciosa supercomedia
PIJAMA PARA DOS
EN TECHNICOLOR
Rock Hudson y Doris Day
Pases aprox. del estreno, a las 4'30-7'45 y 11, y del reestreno, a las 6'15 y 9'15

FRONTON Aut. para todos los públicos
Continua de 4'30 a 12'30
1. — Monumental EXITO Suspense, emoción y simpatía a raudales en el sensacional film policíaco
LA PISTA DEL CRIMEN
Con Heinz Ruhmann y Grit Bottcher
2.—El sensacional reestreno
FRANCISCO DE ASIS
Technicolor - Cinemascope
Con Bradford Dillman y Dolores Hart
Pases aprox. del estreno, a las 4'30-7'45 y 11, y del reestreno, a las 6'15 y 9'15

Rialto Aut. para mayores de 16 años
Continua de 4'30 a 12'30
1. — EXITO extraordinario Un espectáculo que no da tregua en la intriga y en la emoción
EL HAMPA DE PARIS
Technicolor - Cinemascope
Con Jean Marais, Danny Robin y Jill Hawort
2. — El sensacional film del Oeste americano
EL SALARIO DE LA VIOLENCIA
Technicolor - Cinemascope
Con Tab Hunter, Van Heflin y Kathryn Grant
Pases aprox. del estreno, a las 4'30-7'45 y 10'55. y del reestreno, a las 6'15 y 9'15

Segunda Feria de Maquinaria Agrícola. - Alfaro
Durante los días 6, 7, 8, 9 y 10 de septiembre de 1963.
Instalada en el Campo de Deportes de La Florida
Horas de visita: De 9 a 1 y de 4 a 8

¡Hoy! Teatro Bretón
¡¡GRAN TEMPORADA TEATRAL!!
COMPAÑIA DE MARY CARRILLO
Primer actor, Antonio Medio
Tarde, 7'30. Noche, 10'15
Presentación, con el ESTRENO de la comedia más humana y divertida de Alfonso Paso
Los derechos del hombre
¡¡El mayor éxito de la temporada!!
Autorizada mayores de 18 años
Advertencia. — Taquilla abierta desde las CUATRO de la tarde.
BUTACA, 35 PESETAS
PROXIMAMENTE: DORO TEO MARTI presenta
SANGRE NEGRA
Nota: Localidades a la venta desde el día cinco del actual.

¡Hoy! Moderno
Continua de 4'30 a 12'30
Nota: Por el largo metraje de la película, no se proyectará en programa doble (Aut. mayores de 18 años)
¡¡UN ROTUNDO EXITO!! El crimen, expuesto en sus más trágicas y verídicas dimensiones

PREESTRENO en sesión numerada
A las 7'30 de la tarde
BRETON
Día 5 de septiembre
Dirigirán el coloquio don Manuel de las Rivas y don Carmelo Romero

(LA HISTORIA DE UN AMOR IMPOSIBLE, PERO SUBLIME)

¿MUY PRONTO?... ¿Dónde?
Una historia con toda la gracia de una comedia, con toda la emoción de un drama, con todo el profundo realismo de la verdad y de la vida.

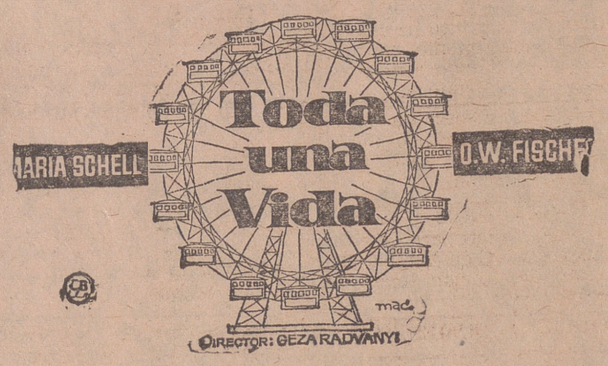

La película que marca el regreso a Europa de la mejor actriz que el Viejo Continente ha dado al cine después de Greta Garbo.

Vendedor para licores
COMISION — PRIMAS — VEHICULO
Zona de trabajo: Guipuzcoa y Vizcaya
Interesados, presentarse en Bodegas La Rioja-Alemana, Escuelas Pías, 7. — LOGROÑO

HIERROS
TUBERIA y ACEROS
ALMACENISTA
Marrodán y Rezola, S. A.
M. Villanueva, 11 (Esquina Vara de Rey)

Oficina Técnico-Industrial
Miguel Villanueva, 7 - Dto. 6. - Tfs. 2699-3085
Logroño
Oficina de Ingeniería. - Consultas técnicas.
Proyectos. - Estudios industriales. - Dibujo.
Patentes, marcas, etc.

Lavadoras y cocinas BRU
Precisamos persona residente en esa capital, competente en mecánica y electricidad, con local y medio propio de locomoción, para confiarle el SERVICIO DE ENTRETENIMIENTO Y CONSERVACION de nuestros fabricados.
Dirigirse por escrito al Apartado de Correos número 990 (S. O. B.) de BARCELONA

RADIO Y T.V.E.

RADIO RIOJA E A J-18

PROGRAMA PARA HOY

A las 9'30: Sintonía y programas. 9'35: Las mañanas de Radio Rioja. 11'55: Ave María. 12'00: Angelus. 12'02: Pérdidas y el tiempo. 12'05: Al pie de la cuna. 12'15: Buzón de ofertas. 12'30: Mosaico femenino. 12'45: "Una mujer prohibida", capítulo 12. 1'05: El color en la música. 1'10: Michel. 1'20: Flash del día. 1'25: Stop: Pare y escuche. 1'40: Voces de Italia. 1'45: Microdeportes. 2'00: Para ellas. 2'05: Horas afortunadas. 2'25: Intermedio. 2'30: Radio Nacional de España. 2'45: Cartelera de espectáculos. 2'50: Los Bocheros. 2'55: El día de hoy. 3'05: El criminal nunca gana. 3'30: Hogar más brillante. 3'35: El twist. 3'50: Música y canciones. 4'05: Conjuntos vocales. 4'30: "El baile de Neville", capítulo 2. 5'05: Emisión del adherido. 5'10: "La isla de los acantilados", capítulo 12. 5'30: Nuestra zarzuela. 6'05: "Los sueños de Karim", capítulo 12. 6'30: Discomanía. 7'05: Santo Rosario. 7'30: "Sangre negra", capítulo 42. 7'55: Emisión del adherido y pérdidas. 8'00: Eddie Barclay. 8'10: Los Milos. 8'25: Música de baile. 9'50: Noticiario local. 9'55: Pincelada lírica. 10'00: Radio Nacional de España. 10'15: Nota oficial. 10'30: Lo mejor de lo mejor. 10'35: Música para la cena. 11'30: Invitación al descanso. 12'00: Un poema en la noche, por Pedro de Miranda, y Cierre de la estación.

TELEVISION

PROGRAMA PARA HOY

Sobremesa.—A las 2'00: Carta de ajuste. 2'15: Presentación. 2'17: Mundo insólito. 2'30: Panorama. 2'45: Plaza de España. 3'00: Telediario (primera edición). 3'25: Cotizaciones de Bolsa. 3'30: Las aficiones. 3'45: La aventura de la música. 4'15: Final del programa de sobremesa.

Noche.—A las 7'45: Carta de ajuste. 8'00: Presentación. 8'04: No se quede sin saberlo. 8'30: Sospecha. 9'25: El tiempo. 9'30: Telediario (segunda edición). 9'45: Foro TV. 10'15: Tengo un libro en las manos. 10'40: La ruta del sol. 11'35: Telediario (última edición). 11'50: Estrellas en 625 líneas. 12'00: Versos a medianoche, Momento musical, Meditación y Cierre.

Una nueva publicidad en España

Estos días pasados, el Hotel Felipe II, de El Escorial, reunió a un grupo de publicitarios españoles en un Seminario de Altos Estudios Publicitarios. La empresa RUESCAS-Mc. CANN ERICKSON, S. A., ha organizado este cursillo para llevar a sus Ejecutivos y Jefes de Departamento las técnicas más nuevas y revolucionarias sobre Publicidad.

Durante el Seminario, que se realizó en régimen de internado, se dieron conferencias y proyecciones y se realizaron coloquios al fin de cada jornada.

Desde su fundación, la empresa RUESCAS - Mc CANN ERICKSON, S. A., está facilitando a sus técnicos todos los medios que para el perfeccionamiento de la Publicidad existen en el mundo.

Por no poder atender
se traspasa en Zaragoza negocio de cafeterías con sala de baile. Emplazamiento inmejorable y de gran porvenir. También aceptaría sociedad. Interesados escribir ALAS. Referencia núm. 1.680 Independencia, 26. ZARAGOZA

Se vende
mostrador para bar, de nueve metros y medio, con dos curvas, totalmente automático y moderno, todo acero inoxidable, sillas y mesas modernas, y neveras. Gran ocasión. Por cambio de negocio
Escribir ALAS. Referencia 1.675 Independencia, 26. ZARAGOZA

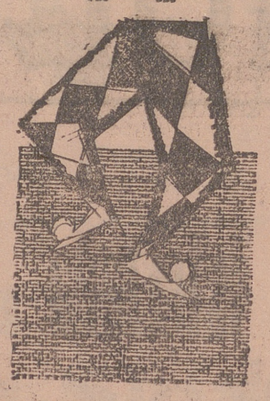

decorativo alegre
Sintasol
EL SUELO DE NUESTRO TIEMPO
DISTRIBUIDOR
D. JOSE LUIS ZAPATA
Avda. de Navarra, 2 LOGROÑO

DISCOS PRIETO

HERNIADOS
APARATOS HERNIARIOS ad hoc
Atenderá en el Consultorio de don Manuel Abeytua Pérez-Iñigo, calle Calvo Sotelo, 8, 2.º, Logroño, el próximo día 6 de septiembre, de 10 a 1 de la mañana
Gabinete Ortopédico
HERROT
Glorieta Luca de Tena, 1.
MADRID — C. S. 338.

Labradores
Se reparan sus TRACTORES y MAQUINARIA AGRICOLA. Casa especializada en TRACTORES y LANZAMIENTOS
TALLERES RAMIREZ
Rey Pastor, 43. Tfno. 2032

fidecaya
Cédula de ahorro progresivo
Resultados de los sorteos del 31 de agosto de 1963, celebrado ante don Juan Vallet de Goytisolo, Notario de Madrid.

AMORTIZACIONES TOTALES			
1er. sorteo núm.	1.850		
2.º " "	3.934		
AMORTIZACIONES PARCIALES			
1.º núm.	4.079	6.º núm.	6.596
2.º "	5.601	7.º "	0.318
3.º "	7.009	8.º "	6.575
4.º "	4.922	9.º "	5.327
5.º "	6.214	10.º "	0.930

Pida información a:
FIDECAYA, S.A.E.
Calle de Alcalá, 28. - MADRID
Agencias en todas las capitales y poblaciones importantes de España

Maletas y Bolsos
REPARACIONES
BIENVENIDO - C. Sotelo, 22

FINCAS Y TRASPASOS
SECCION DESTINADA PARA ANUNCIOS DE LOS AGENTES COLEGIADOS DE LA PROPIEDAD INMOBILIARIA

BLAZQUEZ. Antes de hacer sus compras o ventas consulte con esta Agencia. Calvo Sotelo, 16.

MARTINEZ vende dos millones y medio de pies cuadrados en varios sectores y carreteras, para grandes y pequeñas industrias.

DINERO para construcción de viviendas, al 4'5 %, amortizar de 10 a 50 años, exento de impuestos Hacienda.

DINERO, facilito en hipoteca sobre casas, pisos y terrenos. Operaciones rápidas.

DINERO. Particulares, se abona al 8 %, libre de todo gasto, bien garantizado y escriturado ante Notario.

UNICA Agencia oficial para todos los préstamos hipotecarios generales. Martínez. Bretón, 14, teléfono 1184.

MUEBLES ANTA
PORTALES, 46. TELEFONO 1875
COMEDORES — DORMITORIOS — SALAS DE ESTAR

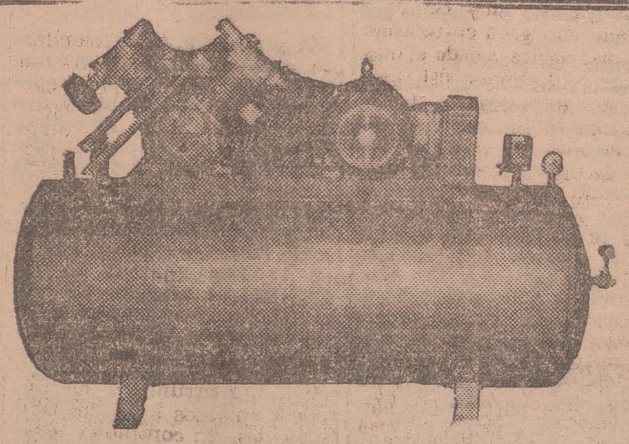

Barnizadores, Garajes, Talleres, Pintores, etc.
Compresores PUSKA de 1 a 50 HP.
PRECIO JUSTO. — ENTREGAS INMEDIATAS
GRANDES FACILIDADES DE PAGO
INFORMES y PRESUPUESTOS:
SR. ARRANZ. — OESTE, 2. T FNO. 3100-100. — LOGROÑO.

ANUNCIOS CLASIFICADOS

ALQUILERES

LOCAL de 230 m.2; 141 m.2, cubierto, se cede en alquiler. Razón, Nueva Rioja.

PLANTAS bajas, se ceden sin traspaso para tiendas. Razón, Nueva Rioja.

HABITACION céntrica, se cede con baño y teléfono. Razón, teléfono 5266.

PISO o local, se necesita. Razón, Nueva Rioja.

MATRIMONIO solo, cede habitación con derecho a cocina a una o dos señoritas. Razón, Nueva Rioja.

PISO amueblado, cinco camas, muy céntrico, alquilo mes de septiembre o temporada. Teléfono 1389.

LOCAL pequeño, se cede. Informes, Nueva Rioja.

COLOCACIONES

AJUSTADORES de primera y segunda, se necesitan. Serán bien retribuidos. Razón, Belt, S. A. Camino Viejo de Alberite, s/n. Logroño. Oficina de Colocación. Referencia núm. 5.572.

MATRIMONIO sin hijos para huerta de una fanega, dentro de Logroño, con vivienda, se necesita en Gallarza, 3, 3.º.

REPARTIDORA, se necesita en Panificadora Triana. Oficina de Colocación. Referencia número 5.621.

SE NECESITAN mujeres para coser corbatas. Oficina de Colocación. Referencia núm. 5.629.

MATRIMONIO para cuidar finca, se necesita. Razón, finca La Cuesta, en Cenicero.

SE NECESITAN camareras piso y comedor, y señoras interinas para limpieza. Oficina de Colocación. Referencia número 5.622.

SE NECESITAN torneros, ajustadores de primera y segunda y aprendices. Talleres Clavijo. Carretera de Villamediana. Referencia núm. 5.651. Oficina de Colocación.

CHICAS y chicos de 18 a 24 años, para fábrica de zapatillas, se necesitan. Oficina de Colocación. Referencia núm. 5.641.

PORTERO, se necesita. Razón, Pérez Galdós, 23, bajo. Oficina de Colocación. Referencia número 5.647.

CHICO de 16 años y mujer, se necesitan. Razón, Embutidos Villaro. Rodancha, 10. Oficina de Colocación. Ref. núm. 5.644.

APRENDIZ, se necesita en Calzados Néstor. Oficina de Colocación. Referencia núm. 5.643.

DEPENDIENTA para charcutería, se necesita. Razón, Plaza de Abastos, 27 y 28. Oficina de Colocación. Ref. 5.645.

ADMINISTRATIVO con servicio militar cumplido, se precisa. Referencia, Oficina de Colocación, número 5.649.

APRENDICES adelantados, se necesitan, o medio oficiales de carpintería y oficial cerrajero. Trabajos a prima. Talleres Del Pozo. Conde Superunda, S. O. Oficina de Colocación. Referencia número 5.652.

APRENDIZAS de 14 a 16 años, se necesitan para taller de punto. Oficina de Colocación. Referencia número 5.653.

APRENDIZ, se necesita. Calzados Barco. Héroes del Alcázar, 29. Oficina de Colocación. Referencia núm. 5.655.

CONDUCTOR de reparto, se necesita en Transportes Ochoa. Oficina de Colocación. Referencia número 5.656.

APRENDICES de 14 años, se necesitan. Razón, Vda. de Fernández. Carretera de Zaragoza, s/n. Oficina de Colocación. Referencia núm. 5.654.

DOS CHICAS de 15 ó 16 años, sabiendo coser a máquina bolsos malla, se necesitan. Oficina de Colocación. Referencia número 5.650.

DEPENDIENTA para comercio de calzado, se necesita. Referencia número 5.648. Oficina de Colocación.

MUJER para empleo de casa y negocio, o matrimonio, con casa y bien retribuido. Informes, teléfono 4 de Uruñuela.

APRENDIZ, se necesita para Librería de Gumersindo Cerezo. Referencia núm. 5.657. Oficina de Colocación.

VULCANIZADORES y aprendizas, se necesitan para fábrica de zapatillas Ochoa. Bailén, 31. Oficina de Colocación. Referencia núm. 5.658.

SERVICIO DOMESTICO

Asistenta, se necesita. Calle Villamediana, 11, 2.º dcha.

Muchacha, se necesita. Bretón, 10, entlo.

Asistenta, se necesita. Caballero de la Rosa, C, 2.º izqda.

Sirvienta, necesita familia reducida, de 30 a 50 años, sabiendo de cocina. 1.500. Dres. Castroviejo, 19, 1.º izqda.

Sirvienta, se necesita. Duquesa de la Victoria, 7, 4.º izqda.

Sirvienta, se necesita. M. Villanueva, 9. Razón, portería.

Asistenta, se necesita mañanas, con informes. Vara de Rey, 10, primero izquierda.

Asistenta, se necesita todo el día. General Mola, 41, 1.º.

Muchacha o asistenta, se necesita. Razón, Pensión Nueva York.

Sirvienta, se necesita, buenos informes. Confitería Claudio Gil.

Matrimonio, se necesita para cuidar a señor anciano. Razón, Gumersindo Cerezo. General Mola, 94.

Asistenta, se necesita. Calvo Sotelo, 10, 5.º dcha.

Asistenta, se necesita. General Franco, 39.

Asistenta, se necesita. Urge persona formal. Será bien retribuida. Razón, Mayor, 87, 3.º.

Señora de 50 a 60 años, se necesita para atender viudo e hijo. Escribir con pretensiones a Eulogio Untoria, en Hormilleja.

Sirvienta, se precisa. Razón, Comestibles Hernáez. Primo de Rivera.

Asistenta para matrimonio solo, se necesita en Calvo Sotelo, 29, 5.º dcha.

COMPRAS

JOYAS, oro, plata, platino y monedas antiguas, compro. Joyería Vda. de Jaussi. Mola, 112

FINCAS

PARCELAS de terreno, muy propias para chalet, se venden en carretera de Soria. Autobús a la puerta. Informarán en el teléfono 3385.

CASA en Nájera, calle céntrica y comercial, con planta baja y dos pisos, libre, se vende. Trato directo. Victorina Ruiz. Apartado de Correos, Nájera. En Logroño, Bretón de los Herreros, 4. Teléfono 2709.

FINCA en carretera de Soria, a cinco kilómetros de Logroño, con 100 metros de frente a la carretera, inmejorable para edificar chalets, fanega y media de extensión. Informes, teléfono 3060. Carretera de Villamediana número 17, 2.º.

PISO en Primo de Rivera, 6 hab. y servicios, sol todo el día, se cede. C. Sotelo, 14, 2.º dcha.

VENDO pisos de 3, 4, 5, 6 y 7 habitaciones, sol todo el día, calefacción y agua caliente central, con garaje, algunos de entrega inmediata. Informes en obra de Avenida de Colón, esquina a General Franco.

SOLAR, se cede a cambio de construcción. Razón, teléfono número 4363.

GANADOS

TERNEROS de recría y vacas lecheras, vende Laureano Revuelta. Cabo Noval, Carretera de Laguardia. Tfno. 1690

TERNEROS de recría, vende Angel Ortiz. Cra. de Burgos. Cno. Carretil. Teléfono 2831.

PIENSOS y alfalfa empacada. Avenida de Navarra, 14 Santiago Zulueta.

TERNEROS de leche y comedores y vacas lecheras, se venden. Ctra. del Cristo, 19. Samalar. Tfno. 3098. "Villa Almira" Valentín Pérez Revuelta.

TERNEROS de recría y vacas de leche. Cayetano Lacalle, Cabo Noval, 3.

POTRO quinceno, vende Juan José de la Prida, en Galilea.

NOVILLOS gordos, vende cuatro Isolino Oliván, en Lagunilla de Jubera.

VENDO ocho vacas de leche, por cese del negocio. Valentín García. San Bernardo, 9. Haro.

URGE venta de 100 cabras para carne, de buenas condiciones edad. Tratar, jefe Hermandad de Yanguas (Soria).

TERNERO de 13 meses, de carne, vende Cipriano Santo Tomás, en Ribafrecha.

VACA recién parida tercer parto, con su novilla, y cuatro novillos, por no poder atenderlos, vende Rafael Novoa, en Pedroso

OVEJAS, se venden 120 de vida, algunas pariendo. Razón, Nueva Rioja.

OVEJAS, 108, vende o arrienda Isaac Jiménez, en Carretera de Zaragoza.

OVEJAS jóvenes, vende 58 Toribio Ruiz, en Sajazarra

PERDIDAS

Documentación Juan José Alvarez. Se gratificará su entrega en Bar El Chato. Calle del Peso.

Cachorra color canela, de dos meses, setter. Gratificará su entrega F. Torres, en calle Lardero, almacén de trapos.

Reloj Omega, extraviado hace más de 15 días. Se gratificará su entrega en Pérez Galdós, 16, 3.º derecha.

Reloj pulsera señora, de Vara de Rey a San Juan. Se gratificará en V. de Rey, 50, 2.º, segunda. Teléfono 4389.

Se ruega a quien recogió un abanico el domingo, a las diez y cuarto, en la salida del Cine Moderno, lo entregue en Héroes del Alcázar, 28, 2.º.

TRASPASOS

TALLER, propio para cerrajería - metalistería, en marcha. Razón, Avenida de Bailén, 55.

EN BAÑOS de Río Tobía, por ausentarme, traspaso en precio interesantísimo local comercial, situado en los bajos del Gran Casino, misma carretera general. Informarán en el mismo, Calzado José Marí.

CARNICERIA céntrica, con cámara, teléfono, etc., poca renta. Razón, Nueva Rioja.

VEHICULOS

GUZZI 65, seminueva, vende el Sr. Del Campo. Palacio Justicia

MONTANA le proporcionara el camión que desee, con máximas facilidades y mínimas entradas.

AGROMOTOR, S. A., de Vara de Rey, 31, tiene a su disposición una sección de información de vehículos usados, donde puede usted anunciar la venta del suyo o adquirir el que desee. Este servicio es gratuito.

TALLERES ANTONIO le comprará, cambiará o venderá el vehículo que precise.

TALLERES ANTONIO le garantiza el vehículo que vende y concede máximas facilidades.

TALLERES ANTONIO, en Calvo Sotelo, 23. teléfono 4945.

DERBI 250, otra de 65 y Bultaco modelo Tralla. Verlas en Grijalba Bretón, 13.

FURGONETA Buick, se vende. Razón, Teodoro Lacalle, en Matute.

TRACTORISTAS, gabrajistas: Para vuestros bidones, gran ocasión. Medidores de líquidos desde 450 pesetas. Exclusivas Luna. Murrieta, 3.

LAMBRETTA 125, se vende. Razón, en Bretón de los Herreros, Motos Grijalba.

COMPRO autobús 30 plazas aproximadas. Escribir con amplios detalles al núm. 599. Publicidad Elso. Franco, 15. Pamplona.

CAMIONES usados: gran liquidación, distintos modelos, desde 25.000 pesetas de entrada y resto amplias facilidades. Razón, Montaña.

FORD Cuba 8 HP., se vende a toda prueba. Razón, Electricidad Pinedo. Q. de Llano, 47.

TOLDO para camión, usado, de 6 x 5 metros, vende en 500 pesetas Muebles El Barato. Bretón de los Herreros, 25.

CAMIONETA Citroen Pato, se vende o cambia por moto. Garaje Vidal, en Alfaro.

DOS GALERAS, ruedas de goma, nuevas, hechas el año pasado, vende Santiago Ruiz, en Albelda de Iregua.

VENTAS

CINTURONES. Medias. Calcetines. Guantes. Pañuelos. El Almacén. Sagasta, 14.

ESCLOPEADORA de cadena, se vende o cambia por "Universal". Celedonio P. Alfaro, en Arnedo.

MINERVAS alemanas, tintaje plano, 36 x 25 y 34'5 x 23'5, vendo como nuevas. Industrias Gráficas "Suso". Conde D. Sancho, 6, Burgos.

SE VENDEN varias puertas metálicas de 5 x 4 metros. Razón, Fructuoso Muntión. Teléfono 97, Nájera.

MAQUINA tejer Conahen de 10 x 70, buen estado, se vende con facilidades pago. Teléfono número 1464.

¡LABRADORES! Rodillos para rodillar la tierra, se venden en carretera Viana. Carrocería.

UN MOTOR eléctrico "Siemmens" 1 HP., trifásico, 1.500 r. p. m., y un cilindro para panadería, de amasar, con transmisión y cojinetes, todo en muy buen estado y bien de precio. Razón, San Bartolomé, 10, bajo

BATERIA orquesta, completa, seminueva, vende Fermín Villaescusa, en Casalarreina.

MAQUINA industrial "Singer", seminueva, se vende. Razón, Mola, 14, 3.º 2.ª puerta, izqda.

MAQUINAS de coser "Singer", se venden dos baratas, una doméstica y otra industrial, modernas. Razón, Mayor, 66, 1.º d.

VARIOS

TUBOS cilíndricos, cuadrados, rectangulares, exaginales, cónicos, para antenas televisión, carrocerías, carpinterías metálicas, fábricas y talleres mecánicos, fábricas de muebles metálicos, adquiéralos en Tuberías Rufhor, Libertad, 14, Vitoria, teléfonos 1627 y 1266. Representante en Logroño, don José Raña Gil. Barriocepo, 19, 1.º. Teléfono 2096.

BOBINADOS de motores, transformadores, reparaciones eléctricas en general. Miguel Hornillos M. Murrieta. Tfno. 1229

TALLER reparaciones de somieres E. Lacalle. Trabajos en el día, garantizados. Pasamos a domicilio. Mayor, 98.

BALANZAS, picadoras de carne, cortadoras de fiambre, molinos de café ocasiones, en Exclusivas Luna. Murrieta, 3

OFREZCO CAMION 8 tn. para transportar a precio económico rutas Tudela o Zaragoza. Zulueta. Teléfono 1459.

AZULEJOS blancos 20 x 20 y 15 x 15 en color, puertas y ventanas A. Arenzana 11 de Junio, 15. Teléfono 1913

AGRICULTOR. Grandes cosechas abonando con Cianamida cálcica. Informará L. López. Vara de Rey, 22.

UNION de Vendedores de Alimentación (representaciones promoción de ventas, planificación) es una organización científica de ventas en el mejor mercado español y ofrece sus servicios a buenas marcas de conservas vegetales interesadas por el mercado de Barcelona. Tengan la bondad de dirigirse a U. V. A. Paseo de Gracia, 23, 4.º P. Barcelona (7).

NITRAGIN para alfalfa, esparceta, habas, guisantes. L. López. Vara de Rey, 22.

AVISO

Los anuncios para estas secciones solamente se admiten en la Administración de este periódico.

ÓPTICA GOMAR
RELOJERIA GOMAR

NUEVA RIOJA

Palieres UN-GO y REX
Mayor calidad - Máxima garantía
NICOLAS GONZALEZ. - Calvo Sotelo, 2

SUCESOS

Budapest, declarada zona infectada a causa de la viruela

Cien muertos origina un terremoto en la India

VIENA, 2.—Las autoridades sanitarias húngaras han declarado zona infectada, a causa de una epidemia de viruela, la ciudad de Budapest y sus alrededores, según informa el Ministerio austriaco de Asuntos Sociales.

PRECAUCIONES EN AUSTRIA

VIENA, 2.—Las autoridades sanitarias de la provincia de la Baja Austria han adoptado medidas de precaución para evitar la introducción de la viruela —declarada en Hungría— a través de viajeros austriacos.

Veintiocho personas han sido advertidas que deben mantenerse a disposición de las autoridades sanitarias. Tres, que han residido en el Hotel «Royal» de Budapest —actualmente puesto en cuarentena—, no podrán abandonar su domicilio y se les ha rogado que eviten al máximo todo contacto con otras personas. Las otras veinticinco, todas ellas súbditos austriacos, que pasaron recientemente una noche en un hotel cercano al "Royal" en Budapest, han quedado también bajo inspección médica.

VIOLENTO TERREMOTO EN LA INDIA

NUEVA DELHI (Unión India), 2.—Más de cien personas han resultado muertas y unas quinientas heridas o lesionadas, a consecuencia del violentísimo terremoto que se ha registrado esta mañana en el valle de Bagdam Tehsil, en Cachemira, según las informaciones llegadas a Nueva Delhi.

El epicentro del seísmo ha sido ubicado en un punto situado a catorce kilómetros de Srinagar.

Conforme a los detalles sobre el siniestro difundidos por las estaciones de la "All-India Broadcasting", el devastador temblor de tierra ha asolado unos cincuenta pueblos, aldeas y poblados y se calcula en más del millar el número de personas que han quedado sin hogar.

NUEVOS TEMBLORES DE TIERRA EN ITALIA

VITERBO (Italia), 2.—Varios temblores de tierra han sido registrados en ésta y sus alrededores durante la noche pasada y esta mañana.

Los habitantes y turistas que se encuentran en la región, presos de pánico, se lanzaron al campo, donde han pasado la noche a la intemperie o en tiendas de campaña. Numerosos edificios han quedado agrietados.

TRES JOVENES FRANCESAS CARBONIZADAS EN ACCIDENTE DE CARRETERA

TERUEL, 2.—Tres mujeres de nacionalidad francesa han perecido carbonizadas a consecuencia de un accidente de automóvil ocurrido en la localidad de Caude, próxima a esta capital, en la carretera general de Sagunto a Burgos.

A primera hora de esta tarde, el automóvil "Renault" matrícula 745-2-FE 76 se estrelló contra un grueso árbol, sin que se sepan las causas. El vehículo ardió y quedó totalmente destrozado. Las tres mujeres quedaron carbonizadas. Sólo se ha podido identificar, en parte, a María Codile Susanne Madeleine, de 19 años, con domicilio en 13 Rue Dumond Urville, Rouann. El cadáver de esta muchacha fue el menos afectado. Las otras dos mujeres, cuyos cuerpos se hallan totalmente carbonizados, no han podido ser identificados y se supone que debían tener entre 16 y 19 años de edad. El coche entró en España por la frontera de Irún el pasado día 24 de agosto.

TRES MUERTOS AL ESTALLAR LOS COHETES EN UNA FIESTA MEJICANA

MEJICO, 2.—Tres personas resultaron muertas y más de treinta heridas al hacer explosión 300 cohetes en el curso de una festividad religiosa en el pueblo de Santa Rosa.

Los cohetes estaban apilados a la entrada de la pequeña iglesia local, que estaba atestada de fieles, con el fin de que fueran disparados individualmente cuando los "mariachis" hubieran terminado las "Mañanitas".

Sin que se sepan las causas, los cohetes estallaron de pronto con tremendo estruendo, produciendo el derrumbamiento del muro frontal del templo y causando muertos y lesionados.

EXPLOSION DE UN DEPOSITO DE POLVORA EN ARCHENA

MURCIA, 2.—Siete personas han resultado con lesiones leves y una con heridas de pronóstico grave, a causa de una explosión en un depósito de pólvora instalado a medio kilómetro de Archena.

El gobernador civil y jefe provincial del Movimiento ha permanecido varias horas en Archena para conocer los daños ocasionados por la explosión, siendo recibido por las autoridades. Seguidamente recorrió la extensa zona de huerta que sigue el cauce del río por su margen izquierda, en los lugares denominados de la Rambla del Arco, comprobando los daños causados a viviendas, instalaciones eléctricas y de riego, conducciones de aguas y arbolado, donde frondosos árboles frutales han sido abatidos por la fuerza de la explosión.

Después se dirigió al casco urbano, también afectado, y recorrió la zona moderna. Parece ser que un diez por ciento de las viviendas se encuentran en estado de ruinas y un cuarenta por ciento dañadas, si bien estos datos serán susceptibles de ulterior verificación.

Concluyó su visita el gobernador civil dando instrucciones a las autoridades locales para organizar rápidamente la toma de datos referidos a los daños, cuyo cálculo inicial se presume asciende a bastantes millones de pesetas.

El Consejo Mundial de las Iglesias reafirma «las relaciones fraternas y fructíferas» establecidas con la Iglesia católica

La primera encíclica del Santo Padre versará sobre las relaciones entre la religión y el mundo de la cultura moderna

ROCHESTER (Nueva York), 2.—Los miembros de la Comisión del Consejo Mundial de las Iglesias, encargada de estudiar los problemas internacionales, han aprobado las declaraciones del Papa Pablo VI en las que se condena la represión de los budistas en Vietnam del Sur.

El Consejo ha adoptado también una resolución en la que se reafirman "las relaciones fraternas y fructíferas" establecidas con la Iglesia católica.

"Esto —añade la resolución del Consejo— no significa que hayan sido resueltos los grandes problemas en torno a los cuales aún estamos divididos, pero gracias a estas nuevas relaciones, puede esperarse la iniciación de un verdadero diálogo ecuménico entre la Iglesia católica y las restantes Iglesias".

"Deseamos por nuestra parte que cada ocasión de diálogo se aproveche al nivel que sea".

Los delegados que representan a las principales Iglesias protestantes y ortodoxas del mundo celebrarán hoy, lunes, una última reunión antes de separarse.

Ayer, domingo, fueron obsequiados con una almuerzo por monseñor Charles J. Lavey, director del Colegio Católico de Rochester.

LA PRIMERA ENCICLICA DE SU SANTIDAD PABLO VI

CIUDAD del VATICANO, 2.—La primera encíclica de Su Santidad Pablo VI, cuya fecha de publicación no ha sido todavía anunciada, tratará, según rumores que circulan en los medios eclesiásticos del Vaticano, de las relaciones entre la religión y el mundo de la cultura moderna.

La reina Fabiola sigue sin salir de su residencia de Zarauz

ZARAUZ, 2.—El rey Balduino, a excepción de un paseo que ha dado, permaneció trabajando en su despacho de Villa Pilar durante la jornada. La reina Fabiola ha sido vista algunos momentos en el jardín de su residencia.

Leopoldo Boissier, reelegido presidente del Consejo de la Cruz Roja Mundial

GINEBRA, 2.—Leopoldo Boissier, presidente del Comité Internacional de la Cruz Roja, ha sido reelegido presidente del Consejo de delegados del Congreso de esta institución benéfica mundial, con motivo de celebrarse el primer centenario de su fundación.

Kennedy enjuicia la cuestión sudvietnamita

Y su política sobre derechos civiles

HYANNIS PORT (Massachussets), 3. — El presidente Kennedy ha declarado en una entrevista televisada, celebrada en esta localidad, que la victoria sobre el comunismo podría resultar dudosa en el Vietnam del Sur, a menos que el Gobierno de Saigón "alcanzara aquiescencia popular".

Kennedy señaló que Norteamérica se hallaba preparada para ayudar al Gobierno de Ngo Dinh Diem, aunque, "en mi opinión —dijo—, este Gobierno ha perdido, en los dos últimos meses, el contacto con el pueblo".

Refiriéndose a la política anti-budista gubernamental, el presidente norteamericano manifestó que "era muy impropia".

"No creemos —siguió diciendo Kennedy— que sea éste el medio de ganar. Mi esperanza es que esto llegue a ser cada vez más obvio al Gobierno sudvietnamita y que trate, en consecuencia, de recuperar el apoyo popular para la esencial lucha contra el comunismo".

Sin embargo, Kennedy añadió en su entrevista que sería un "gran error" para Estados Unidos suprimir la ayuda militar a Vietnam del Sur y él era, por lo tanto, de los que "no estaban de acuerdo con aquellos que eran partidarios de esta supresión".

Haciendo referencia a la propuesta del general De Gaulle expresada la pasada semana en el sentido de que toda "influencia extranjera" debería ser eliminada del Vietnam, antiguo territorio integrante del Imperio francés en Indochina, Kennedy señaló: "Creo que se trata de una expresión de su sentir acerca de la cuestión, pero De Gaulle no tiene allí tropas ni un programa de ayuda económica. La carga es soportada, como sucede generalmente, por Estados Unidos y el pueblo sudvietnamita"

Discutiendo materias internas norteamericanas, Kennedy reconoció que su política sobre la cuestión de los derechos civiles podía costarle votos electorales en algunos Estados sureños de Norteamérica en las elecciones presidenciales de 1964".

El presidente reconoció, asimismo, que el asunto de los derechos cívicos había "causado algún malestar contra la actual Administración norteamericana en el Sur y también —dijo— en otras partes del país".

"No obstante —terminó diciendo—, espero que tanto los republicanos como los demócratas se dedicarán al objetivo de la igualdad de oportunidades para los ciudadanos".

Una hermana de Fidel Castro vive en Alicante

ELCHE, 2. — Una española, hermana de padre del dirigente cubano Fidel Castro, vive en Alicante. Es madre política de un funcionario del Estado, y su progenitor militar de carrera, fue destinado a Cuba y, pese a estar casado, volvió a contraer matrimonio, de cuyo segundo enlace nació el actual jefe del Gobierno cubano y su hermano Raúl.

Los familiares de esta señora, que rehuyen la publicidad, han afirmado al corresponsal de la Agencia "Cifra" en Elche que la hermana de Fidel Castro no ha tenido comunicación con el mismo ni antes ni después de erigirse en jefe del Gobierno de Cuba.

Procesión de gitanos en Lourdes

SE HAN REUNIDO MAS DE 4.000, PRODECENTES DE TODA EUROPA

LOURDES (Pirineos franceses), 2.—Alrededor de 4.000 gitanos, procedentes de toda Europa, junto a sus pintorescos remolques y tiendas de campaña, han participado en la procesión en honor de Nuestra Señora de los Gitanos en Lourdes.

Las familias gitanas, entre las cuales se encontraban enfermos e inválidos, recibieron la bendición de los sacerdotes.

Lea usted NUEVA RIOJA

Empezó el I Festival de Cine Industrial

MADRID, 2.—Esta tarde dio comienzo el I Festival Nacional de Cine Industrial con el pase de documentales en el salón de actos de la Casa Sindical, ante el Jurado designado para elegir las películas españolas que han de participar en el Festival de esta especialidad que se celebrará también en Madrid en el próximo mes de octubre.

LA COPRODUCCION HISPANO-ITALIANA "EL VERDUGO", EXHIBIDA EN VENECIA

VENECIA, 2.—En el Festival Internacional de Cine se ha exhibido la coproducción hispano-italiana "El verdugo", dirigida por Luis G. Berlanga. Esta coproducción no ha sido oficialmente presentada por España, sino seleccionada por la dirección del Festival.

Trozos de MUNDO

ITALIA: SE DESCUBRE UN ARSENAL

La Policía italiana ha procedido a la detención de un joven que estaba escondido en una cueva de Balzano (Venecia Tridentina) convertida en un pequeño arsenal, y ha confesado haber llevado a cabo actos de sabotaje en el Alto Adigio en 1961, 1962 y de haber dinamitado una línea eléctrica de alta tensión el 5 de agosto pasado.

Este hombre, que ha sido identificado como Rudolf Kofler, de Appiano, cuenta veintidós años de edad y pertenece a la minoría de raza germánica y lengua alemana del Tirol del Sur.

INGLATERRA: HUELGA SORPRESA

Una huelga sorpresa ha sido declarada a mediodía por los obreros portuarios de Southampton. Los buques que unen Inglaterra con los puertos de Saint y Malo y El Havre no relizarán más que el transporte de pasajeros.

El número de obreros portuarios declarados en huelga se eleva a dos mil. La huelga, decretada para apoyar una reivindicación salarial, se prolongará hasta mañana por la noche.

PARIS: EL MANDO DE LA ACADEMIA DE DEFENSA DE LA NATO

El general alemán Wolf von Baudissin ha tomado en París el mando de la Academia de Defensa de la Organización del Tratado del Atlántico Norte. Sucede en este puesto el general italiano Umberto Di Martino.

PORTUGAL: INFORMACION DESMENTIDA

Un portavoz oficial del Ministerio portugués de Ultramar ha desmentido categóricamente las absurdas y tendenciosas noticias difundidas por la agencia soviética «Tass» según las cuales unos 3.000 obreros portuarios de Lourenco Marques se habían declarado en huelga, que varios «centenares» habían sido detenidos por la Policía y que 53 de ellos habían resultado muertos en los incidentes con las fuerzas públicas.

El Salvador envía un manto a la Virgen del Pilar

Lo lucirá la sagrada imagen en su próxima fiesta

ZARAGOZA, 2.—El embajador de España en El Salvador comunica en una carta al arzobispo de Zaragoza, doctor Morcillo González, detalles relativos a la suscripción, realización y bendición del manto que, bordado en seda, oro y pedrería, con la inscripción «A la Virgen del Pilar, Reina y Patrona de la Hispanodad» y con la bandera nacional de aquél país, ha sido costeado por suscripción popular.

Este rico manto lo lucirá por primera vez la sagrada imagen el día de su próxima fiesta, doce de octubre.

En su carta, el embajador, señor Cacho Zabalza, al relatar los detalles de la bendición del manto por el arzobispo de El Salvador, monseñor Chávez González, recoge las palabras en elogio de España pronunciadas por el prelado salvadoreña y que son las siguientes: «Tres cosas de imponderable valor trajo España a América: su sangre, su lengua y su fe. Tres cosas en las que se basa la unidad de la naciones hispánicas. España vino a América no a conquistarla, sino, principalmente, a civilizarla. Hay que reconocer que la obra de España en América, más que de índole material, fue de cultura espiritual cristiana, Es la deuda de reconocimiento y de gratitud que Hispanoamérica tiene y tendrá siempre con la Madre Patria. Que el manto de seda y oro que vamos a bendecir para la Virgen del Pilar de Zaragoza, sea símbolo de nuestra comunidad de espíritu y sangre».

Huelga general en el mayor puerto cafetero del mundo

RIO DE JANEIRO (Estado de Guanabaro, Brasil), 2. — Santos, el mayor puerto cafetero del mundo, ha quedado paralizado hoy a consecuencia de una huelga general declarada por cuarenta Sindicatos de trabajadores en señal de solidarización obrera con los operarios de los hospitales que están en plante desde hace una semana en apoyo de sus demandas de salarios más elevados.

IV curso sobre política local en Castellón

Presidió el señor Herrero Tejedor

CASTELLON DE LA PLANA, 2.—El IV curso sobre programas políticos de la vida local comenzó anoche en el Castillo de Peñíscola. Asisten a mismo 105 cursillistas de casi toda España.

La sesión de apertura fue presidida por el vicesecretario general del Movimiento, señor Herrero Tejedor; gobernador civil y jefe provincial del Movimiento; director del curso, don Luis Jordana de Pozas; el delegado nacional del Frente de Juventudes y otras autoridades y jerarquías.

Tras unas palabras del gobernador civil dando la bienvenida a los cursillistas y otras del señor Jordana de Pozas señalando la significación de estos cursos, el vicesecretario general del Movimiento agradeció al señor Jordana de Pozas la continuidad en la dirección de estos cursos, a los que —dijo— había imprimido el tono, el carácter y el nivel envidiable que han alcanzado.

Después, el señor Herrero Tejedor pasó a hacer varias consideraciones sobre los acontecimientos más señalados en el orden de la vida local española que se han registrado desde el curso anterior. Fue muy aplaudido, al igual que los restantes oradores.

En dos días 321 muertos en EE. UU. por accidentes de carretera

CHICAGO, 2.—Un total de 321 personas han muerto en accidentes de carretera en los Estados Unidos desde el pasado viernes, lo que supone un aumento del veinticinco por ciento sobre la cifra registrada el año pasado durante el mismo período.

EL TIEMPO

Nubosidad variable

Durante la noche de anteayer se produjeron precipitaciones débiles en puntos aislados del litoral cantábrico y del litoral asturiano. La nubosidad fue abundante, por lo general, en el litoral cantábrico, Alto Ebro, Baleares y Canarias y escasa en el resto.

En el transcurso del día de ayer se registraron precipitaciones débiles o inapreciables en puntos dispersos de la serranía de Cuenca, estribaciones de la Ibérica, cuenca media del Ebro y desembocadura, litoral levantino y Baleares, precipitaciones que fueron, en su mayoría, de tipo tormentoso.

PREDICCION PARA HOY

Nubosidad de estancamiento en el litoral cantábrico, con posibilidad de nieblas o neblinas matinales. Abundante nubosidad en el litoral levantino-catalán y en las Baleares, con riesgo de chubascos o tormentas por la tarde. Nubes de evolución diurna en el resto del cuadrante Noreste, con posibilidad de tormentas en los sistemas montañosos del interior. Aumento de la nubosidad en Canarias, con riesgo de chubascos. Nubosidad variable en el resto.

TEMPERATURAS EXTREMAS

De España: Máxima, de 31 grados, en Sevilla y mínima, de cuatro, en León.

De Madrid: Máxima, de 26 grados, a las 16 horas, y mínima, de 13'8 a las seis.