NUEVA RIOJA

Precio: 2 Ptas.

ves, 9 de Junio de 1966 — Año XXVIII - Num. 8.594 — Martinez-Zaporta, 9.- Apartado 28.- Logroño

GRAN ENCICLOPEDIA DEL MUNDO

20 lujosos tomos. Dirigida por don Ramón Menéndez Pidal y colaboración especial de 19 Premios Nobel

Al contado: 10.000 pts. En 4 plazos: 10.000 pts.

A plazos: 11.000 pts. en cuotas de 250, 350 ó 600 pesetas.

Librería ISIDORO OCHOA

HERMANOS MOROY, 1. APTDO. 15. — TELEF. 212659.

NA GRAN FAMILIA

ía de la Caridad y Amor

importante no es dar, sibber dar. Eso es lo que bo- gran escándalo de nues- empo. Ahí es donde aso- caridad. El "saber dar" luz que borra la gran a de la filantropía o la mante hipocresía de una a moral.

podemos contentarnos una benevolencia huma- as fachadas, sin vida por s, se desmoronan. Pare- muy bellas, pero no tie- vitalidad. El dinamismo ano es incansable por ra- en el amor, en la cari- en la unión y entrega. Ese r dar" entraña muchas ncias.

igencias bellas como la d, la prudencia, el valor, enerosidad, la justicia... encias que penetran los ones, los pensamientos, acciones, los anhelos... zando el hombre comple- n su ser, en su pensar y obrar...

el cristianismo, plena- te vivido, quien forja lo bres más auténticos, quien a a superar los momentos difíciles, quien ilumina el do de sonrisas más am- y serenas. Y todo, preci- ente, porque el cristianis- s caridad, es unidad sali- e la diversidad polarizada el amor. El cristianismo ostía, eucaristía. Muchos os en unidad de esfuerzo lación.

cristianismo es familia, ca a los hombres y los ca al Padre. De ese lazo, e nace esa sogueada uni- de fe y de acción, de ncia y de apostolado, de ión y de actividad.

P. De Montecheuil ha es- estupendamente: "Debe r en el cristiano coexis- a de una aspiración a una unión universal en Dios y deseo de transformación mundo en todas sus insti- ones para favorecer desde a una comunión cada vez ntima entre una canti- de personas siempre en ento".

a caridad desembocará en er que esta gran familia tiana y humana pueda dis- ar de todos los bienes. No ortará mi sacrificio. El Pa- lo quiere y mis hermanos, los hombres, estarán mejor y serán más felices. Todo se trueca y la sonrisa vuelve a este mundo angustiado cuando la caridad se realiza.

Pero en la familia tiene que haber intercambio. El mero hecho de recibir es ya amor. La razón es sencilla. Al hacernos el otro un bien, le damos la alegría del habernos dado. Recibir tiene también la reciprocidad de "darle".

El amor de la gran famili cristiana es algo misterioso. Es algo divino, como el amor que recordábamos el domingo de la Santísima Trinidad. Es fundir en comunión de almas y destinos, de corazones y actuaciones... a las personas para unirlas en la unidad de Dios.

Ya nada es de uno. Uno es de todos. Para todas las cosas y talentos de uno. Cada uno debe intentar realizar eso. Y todos debemos traducir en hechos esa gran lección: amar a los demás como Cristo nos ha amado a cada uno.

Todo esto exige colocarse en el punto de vista de la fe como todo misterio de amor. El amor cristiano siempre debe ser divino y humano a la vez. Caridad fraterna al hermano porque el prójimo es para mí el representante del Señor.

La vocación al amor es vocación del cristiano al amor realizado en una comunidad por el don de sí mismo a esa comunidad. El día que se realice el gran milagro de la caridad vivida, el mundo creerá en Jesucristo.

Hoy, día del Corpus Christi, es necesario pensar. Nuestra colaboración es urgente. El mundo pide milagros. El verdadero milagro es el don total de cada uno a los demás por Cristo. Ver a Cristo en los demás.

Todos debemos construir un mundo de amor. Cáritas, Hermandades de trabajo, asociaciones militantes, A. C.... Jerarquía y fieles, hermanos todos, hemos de vivir en nuestra vida el amor de Cristo.

Día de Caridad y de Amor... Día del Cuerpo del Señor... Día del olvido de sí para pensar y obrar en proyección a los demás.

E. VELASCO, S. J.

Con motivo de la festividad del día, hoy no se trabaja en

NUEVA RIOJA

por lo que mañana no se publicará nuestro diario.

Hay que amar al necesitado y también quitarle el hambre con pan y cubrir sus necesidades de vestido, vivienda, medicinas...

Corpus Christi, DIA NACIONAL DE CARIDAD.

Roma

«Próximo rapto de un diplomático, una actriz y un ciclista españoles»

Amenaza del grupo anarquista que secuestró a monseñor Ussia

ROMA, 8.—Una carta firmada por el "Grupo Sacco y Vazetti", que está en poder de la Policía, anuncia "el próximo rapto de un diplomáico, una actriz y un ciclista español" que se encuentran en Italia. La mayoría de las misivas recibidas por diarios romanos durante el tiempo en que estuvo secuestrado monseñor Marcos Ussia, agregado eclesiástico de la Embajada de España ante la Santa Sede, estaban firmadas por el mismo grupo anárquico.

Los autores del nuevo mensaje, que se declaran autores del rapto de Ussia, informan que en los próximos días raptarán a tres personas que se hallan actualmente en Italia. En la carta se dan solamente las iniciales, que son las siguientes: M. R. S. (diplomático), T. G. (actriz) y J. J. (campeón). Los dos últimos se podrían identificar en la actriz Teresa Guimpert, que está filmando en Roma, y en el ciclista Julio Jiménez. En cuanto al diplomático, no existe ninguno que responda a esas iniciales, tanto en la Embajada de España en el Quirinal como en la representación ante la Santa Sede, o en los Consulados en diversas ciudades de la península.—Efe.

El Talgo alcanzó velocidades de 180 kilómetros por hora

Superó al «Mistral» e igualó a los ferrocarriles japoneses

SEVILLA, 8.—El tren Talgo ha alcanzado velocidades de 180 kilómetros por hora en las pruebas efectuadas en la línea Sevilla-Córdoba, entre las estaciones de San Jerónimo y Los Rosales, siendo ésta la primera vez que con tal envergadura se realizan en España.

Durante las pruebas no se permitió que ningún convoy se pusiese en marcha, ya que aunque el trayecto era de doble vía, se quiso evitar el efecto del choque de la masa de aire producido por la velocidad del tren. En estas pruebas se han superado las velocidades del «Mistral» e igualado la de los ferrocarriles japoneses.—Logos.

El Gobierno comunista polaco acusa de conspirador al cardenal Wyszynski

Y hace un llamamiento a los católicos para que retiren su obediencia al primado

VARSOVIA, 8.—Las autoridades comunistas de Polonia han hecho un llamamiento a los obispos y clérigos católicos para que retiren su obediencia al cardenal Stefan Wyszynski, primado de la Iglesia y arzobispo de Varsovia, y apoyen a los que preconizan la coexistencia entre el comunismo y el catolicismo.

Dichas autoridades han nombrado al arzobispo de Uroclaw, monseñor Kominek, considerado como el prelado dirigente que preconiza la coexistencia y desea poner fin a la actual lucha entre la Iglesia y el Estado en Polonia.

En un artículo aparecido hoy en el periódico gubernamental se acusa al cardenal Wyszynki de incitar a los fieles contra el Estado e insta al clero y a los obispos a que saquen sus propias conclusiones comparando las declaraciones públicas del cardenal y de monseñor Kominek.

Los observadores dicen que el artículo citado, que no lleva firma alguna y que contiene 3.500 palabras, ha sido redactado conjuntamente por varios funcionarios del Ministerio de Asuntos Eclesiásticos del Gobierno comunista polaco y añaden que la intención del Gobierno parece ser la de dividir a los católicos polacos, a quienes quieren separar en dos bandos "raccionarios y progresistas".—Efe.

Romeo Gorría, en Ginebra

HOY PRONUNCIARA UN DISCURSO EN EL PLENO DE LA OIT

GINEBRA, 8.—Desde ayer se encuentra en Ginebra el ministro español de Trabajo, don Jesús Romeo Gorría, para asistir a la quincuagésima conferencia de la Oficina Internacional de Trabajo (OIT).

El ministro asistió hoy a las reuniones de trabajo de la conferencia y mañana, jueves, pronunciará un importante discurso ante el Pleno de la conferencia, como contestación a la Memoria que presentará el director general de la OIT, señor Monrso.—Efe.

Rusia lanza el «Cosmos 120»

MOSCU, 8.—La Unión Soviética ha lanzado hoy el satélite artificial "Cosmos 120", el más reciente de una serie de observatorios no tripulados, colocados en órbita terrestre.—

VERANO

1966

vista lo que vista, si «viste» se vestirá en

Olmos

toda clase de prendas estivales

Sagasta, 7 - Hermanos Moroy, 18

ULTIMA HORA

Los marinos ingleses rechazan un llamamiento urgente del Gobierno

LONDRES, 8.—A última hora de esta noche, los dirigentes del Sindicato de marineros en huelga de la Gran Bretaña han rechazado un urgente llamamiento del Gobierno para que pusieran fin al paro.

El ministro de Trabajo, Ray Gunter, hizo el llamamiento citado en una reunión con los representantes sindicales. A continuación describió la situación, a la que calificó de "muy grave".

La Comisión de investigación ha condenado la huelga, de ámbito nacional, por considerarla injustificada.—Efe.

DOS ANIVERSARIOS EN EL PALACIO DE BELVEDERE

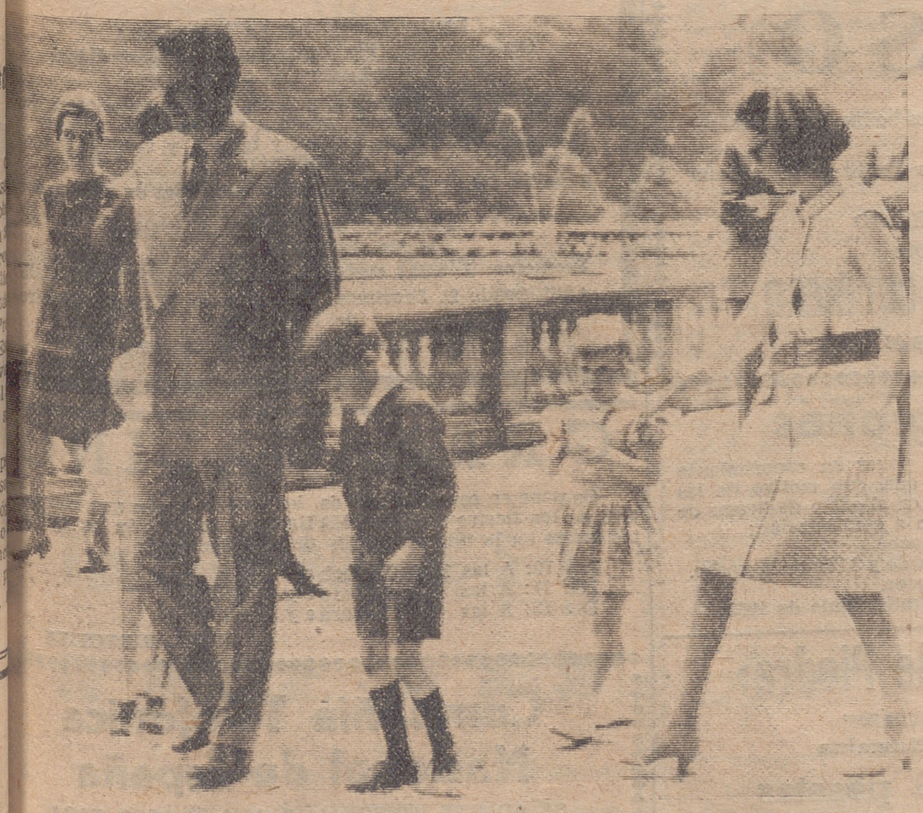

Con motivo del 32 aniversario del nacimiento del príncipe Alberto de Bélgica (6-6-34) y del cuarto de su hija, la princesita Astrid (5-6-62), los príncipes de Lieja invitaron a los reporteros para que captaran algunas escenas en el Palacio de Belvedere, su residencia. En la foto vemos a la familia durante un paseo por los jardines. — (Foto "Fiel").

Vietnam

Tri Quang, protesta contra el apoyo USA a Cao Ky

El dirigente nacional budista realizará una huelga de hambre

SAIGON, 8.—El venerable Tri Quang, dirigente nacional budista, ha anunciado hoy en Hue que realizará una huelga de hambre hasta que el presidente Johnson retire su apoyo al Gobierno militar de Nguyen Cao Ky.

Los dirigentes moderados parecen controlar la situación en Saigón, pero continúa la actividad antigubernamental en la antigua capital imperial, Hue, a 53 millas al Norte de

(Pasa a la octava página)

El Viet Cong pide tregua en Hue

VENTANA A LA CALLE

Como hoy, tercero de los jueves «que relumbran más que el sol», eh la festividad del Corpus Christi, y resulta que pasado mañana celebramos la de nuestro celestial Patrono, San Bernabé, el que más y el que menos, para su fuero interno, tiene ya firmemente decidido «hacer puente» el viernes y considerarse, por tanto, en plenas fiestas «bernabeas» desde hoy mismo, sin más dilaciones.

Naturalmente, señores. ¿Para qué diablos se va a andar uno con remilgos ni hipócritas disimulos?

A divertirse todo el mundo desde hoy y, tan amigos.

Además, bien mirado, no hay tal «puente», ni tal anticipo, ni nada. Hoy es fiesta, porque la del Corpus lo es, y de las más sonadas. Y mañana, viernes, también lo es, porque mañana tenemos vísperas solemnes en la Catedral de Santa María de la Redonda, con recogida previa en Santiago el Real de la imagen de nuestra excelsa Copatrona, la Virgen de la Esperanza. Y luego, a eso de las siete de la tarde, la recepción de nuestros hermanos chilenos, que llegan a Logroño a celebrar con nosotros las fiestas del Santo Patrono. Acontecimientos, ambos, a los que no puede faltar ningún buen logroñés.

Resulta, pues, que este año comenzamos un día antes a «estar» en fiestas porque las cosas «han venido así», por las buenas. Ni más, ni menos

Y si ustedes, amigos, se disponen a estrenar ropita nueva con la que presumir de distinguidos y elegantones durante los días festeros, también la ciudad va a estrenar unas cuantas cosas buenas, para estar a la altura de las circunstancias.

Vamos a estrenar, por ejemplo, semáforos nuevos, de esos instalados en el mismo bordillo de las aceras, que suprimen toda suerte de estorbos, que resultan de mucha más fácil y cómoda visibilidad y que son, en una palabra —y con un complemento publicitario que no desentona del conjunto y que, para sus fines, ha de resultar sumamente eficaz—, la última palabra, lo más moderno y práctico en materia de semáforos.

También nos disponemos a estrenar el nuevo reloj «de las tres esferas». Ayer estábamos colocándole ya a éstas las correspondientes agujas y haciendo pruebas. Nosotros estuvimos un rato viéndolas girar a una velocidad tan vertiginosa, que nos dejó preocupadísimos. Porque ahora no sabemos si estuvimos allí diez minutos, que fueron los que contó nuestro modesto «pulsera», o ciento trece horas con cuarenta y cinco minutos, según la cuenta de las recién colocadas agujas de las esferas catedralicias. Claro que bien se veía que aquello no era sino una probatina, hasta dejarlo todo ajustado y a punto.

Pues, por si todo esto fuera poco, hoy mismo, con motivo de la procesión del Corpus, vamos a estrenar reposteros nuevos en las Casas Consistoriales. Preciosos. En damasco. Primorosamente confeccionados por las monjitas Adoratrices. Blanco el repostero central y morados los dos laterales. Los colores de la bandera de la ciudad. El repostero del centro, cuatro metros por dos, lleva en su centro un gran escudo de España. En los de los lados, algo menores, campea el de Logroño. Y, por supuesto, los tres llevan vistosas grecas y adecuados motivos ornamentales. Todo concebido y realizado con el mejor gusto. Unos reposteros, en fin, dignos de Logroño. Ya iba siendo hora, caballeros.

Total: que desde hoy mismo comenzamos las fiestas y que las empezamos poco menos que «echando la casa por la ventana».

Estupendo. Pues, a pasarlo en grande, señores.

* * *

HUCHA POPULAR

Más ayuda a los pequeños lactantes. Ayer, para una pequeña, facilitó la Hucha Popular un envase de «Nestum» y otro de «Anfimón». Importe, sesenta y ocho (68) pesetas.

De aportaciones, hemos recibido cien (100) pesetas de «El simpatizante de siempre». Agradecidísimos.

Con esto, el fondo general, que ayer sumaba cuatro mil cuatrocietas veintitrés (4.423) pesetas, pasa hoy a las cuatro mil cuatrocientas cincuenta y cinco (4.455).

ELECTRICIDAD ARTEAGA
SAN BARTOLOME, 1. — TELEFONO 213208
Instalaciones de antenas colectivas para UHF y VHF
PROYECTOS Y PRESUPUESTOS

MUEBLES ORUE
Calidad - Elegantes - Económicos
BRETON DE LOS HERREROS, 13.

Se precisa matrimonio
para trabajar en Elizondo (Navarra)
Características
Hombre: Oficial de calzado.
Mujer: Oficiala guarnecedora.
También se precisa oficiala guarnecedora.
SE FACILITARA VIVIENDA.
SUELDOS, A CONVENIR.
Dirigirse a:
La Zapatillera del Baztán
TELEFONO 268.
ELIZONDO (Navarra)

LA VIDA EN LA CIUDAD

Agenda del día

SANTORAL

SANTOS DE HOY.—Santísimo Corpus Christi. Nuestra Señora de la Gracia, Primo Feliciano, Vicente, Pelagia, Ricardo, Maximiano, Columbo, Julián. Misa del Corpus Christi, color blanco, primera clase.

SANTOS DE MAÑANA. — Margarita, Timoteo, Máximo, Maurino, Crispulo, Restituto, Zacarías, Getulio, Amancio Primitivo, Basílides, Trípodes, Cereal, Mandales, Aresio, Rogato. Misa de Santa Margarita, color blanco, tercera clase.

NATALICIOS

Clara María, hija de Aurelio Navas Rodríguez y de Clara María González de la Cruz; María Yolanda, hija de Andrés Martínez Somovilla y de Rosario de Imaña y Espinosa; Rafael, hijo de Marino Ochoa Enciso y de María Luisa de la Prida Fernández; Jorge, hijo de Miguel Francisco Peña Contreras y de Lucía de la Masa Martín; María del Mar, hija de Pedro Luis Díez Macón y de Irene Martínez Macón; Jaime, hijo de Jaime Zuazo Echazarra y de Rufina Gómez Zabala, y por último, Aurora hija de Armando Berges Palacios y de Aurora Díaz de Cerio y de Pablo.

SERVICIO FARMACEUTICO

Hasta las iete de la tarde:

Don Román Vallejo Tejada, Hermanos Moroy, 26, y don Jesús del Campo Corcuera, Jorge Vigón, 8.

Nocturno:

Doña María Eugenia Fernández Baroja Marrodán, Calvo Sotelo, 27, y don José Antonio Ibáñez Blanco, República Argentina, 22.

Para mañana, viernes:

Don Enrique Fernández Díaz, Muro de Cervantes, uno, y don Bernardo Velasco Prieto, San Antón, 8.

SERVICIO DE GUARDIA PARA VEHICULOS

Servicio de guardia permanente para reparación de vehículos en domingos y festivos.

Grúas permanentes: Señor Coterón, Santos Ascarza, 48, teléfono 212709; señor Ugarte, Pérez Galdós, 9, teléfono número 212343, y señor Baquerín, República Argentina, 40, teléfono 213694.

Taller con especialidad mecánica y eléctrica: Don Felipe Baquerín García, República Argentina, 40, teléfono 213694.

ESTANCOS DE GUARDIA

Sagasta, Plaza de Abastos; Plaza Amós Salvador, 3; Marqués de Vallejo, 4; General Mola, 17; Marqués de San Nicolás, 42; Quiosco del Espolón; Estación de Autobuses; Marqués de Murrieta; General Franco, 42, y República Argentina, 21.

TELEFONOS DE URGENCIA:

Policía Municipal	211210
Guardia Civil	211310
Comisaría de Policía	211610
Cruz Roja (ambul.)	212426
Casa de Socorro y Hospital Provincial	211410
Seguro de Enfermedad Residencia Sanit.	213600
Cuerpo de Bomberos	211010
Taxis: Paradas	220829
	212299
Urgencia nocturno: (Guardia Municipal)	211210
Estación Autobuses	212127
RENFE	213856
Información telefónica	003

CUPON PRO CIEGOS
Número premiado ayer
609

Vida religiosa

APOSTOLADO DE LA ORACION

Hoy, día 9 de junio comienza la solemne novena al Sagrado Corazón de Jesús. Por la mañana, a las siete y ocho y media, en San Bartolomé, para la sección de sirvientas y obreras, misa, rezo de la novena y plática. Por la tarde, en la iglesia de Santiago el Real, a las siete y media, misa, y a las ocho, exposición, Rosario y novena. Las pláticas de la mañana en San Bartolomé y los sermones de la tarde en Santiago el Real estarán a cargo del Rvdo. Padre Losantos, S. J. Superior de esta Residencia.

SANTIAGO EL REAL

Hoy, fiesta del Corpus, por la tarde, a las cinco, exposición de S. D. M., quedando de manifiesto hasta la santa misa, que empieza a las siete y media.

Se suplica la asistenci a la vela.

HERMANITAS DE ANCIANOS DESAMPARADOS

Hoy comienza en la capilla de las Hermanitas de Ancianos Desamparados el ejercicio de las cuarenta horas, que durará hasta el sábado inclusive.

Durante los tres días, a las ocho de la mañana, se oficiará la santa misa.

Habrá exposición y función eucarística a las seis de la tarde, y a continuación, rezo del Santo Rosario y reserva.

LAREDO
RESIDENCIA VISTA ALEGRE
Apartamentos totalmente terminados. Grandes facilidades. Hágase propietario de su apartamento con la entrega inicial de 50.000 pesetas. Máximas garantías, escritura con la primera entrega. Bilbao: CONSTRUCCIONES EAL. Gral. Concha, 32, bis. Teléfono 314819.
Laredo: RESIDENCIA VISTA-ALEGRE. Sr. Cascajares. Todos los días, incluso festivos.

LUBRIFICANTES
Solamente marcas de garantía
Viuda de CELSO RUBIO
PIO XII, 19. LOGROÑO.

SEÑORITAS
Se necesitan chicas de 14 a 18 años. Razón, Almacenes San Bernabé. Oficina de Colocación. Ref. núm. 10.010.

ENCOFRADORES
SE NECESITAN OFICIALES Y AYUDANTES. ESPLENDIDAMENTE RETRIBUIDOS. TRABAJO EN LA CAPITAL
Oficina de Colocación. Referencia número 10.037.

Sociedad Hípica

Se pone en conocimiento de los señores socios que el domingo día 12, a las siete de la tarde, se celebrará un baile en honor de los participantes en las pruebas de piragüismo.

Para entrar se exigirá rigurosamente el carnet. Los que no tengan su documentación al corriente deben solicitar un documento provisional en la oficina que se encuentra en las instalaciones.

Los servicios de ambigú estarán debidamente atendidos.

IMPORTANTE ORGANIZACION INTERNACIONAL
MOBILIARIO OFICINAS
FABRICANDOSE EN ESPAÑA, NOMBRARA
DISTRIBUIDOR
Plaza, provincia o región, a firma que disponga de local amplio, céntrico, diáfano. Solvencia, capacidad de desarrollo de negocios a alto nivel. Dirijan ofertas, indicando: emplazamiento, superficie, ramos conocidos o trabajados y si disponen o no de equipo comercial, a:
PUBLICIDAD IRU. C/ Navas de Tolosa, 9, 4.º izq.
PAMPLONA
CURIOSOS ABSTENERSE

AVISO
Villa Iregua les ofrece para sus bodas, banquetes, recepciones y encargos familiares.
Su espléndido salón, con sus jardines de verano iluminados.
SERVICIO ESMERADO
PRESUPUESTOS:
RESTAURANTE EL COCINERO
TELEFONO 21-16-06

Círculo Logroñés

La Junta directiva se complace en poner en conocimiento de los señores socios y de sus familias, que, con motivo de las fiestas de San Bernabé, se celebrarán en el salón de fiestas de esta Sociedad los bailes que se detallan a continuación:

Día 10.—Baile, a las 11'30 de la noche.
Día 11.—Bailes, a las 7'30 de la tarde y 11'30 de la noche.
Día 12.—Baile, a las 7'30 de la tarde.

Logroño, junio de 1966.

«Al Monasterio de Piedra»
11 DE JUNIO, "SAN BERNABE"
Vea este prodigio de la Naturaleza
PRECIO .... 250 pesetas
Viajes Ecuador, S. A.
AVDA. ESPAÑA, 2. — TELEFONO 22 64 54

tiempo atrás

Hace 25 años

LUNES, 9 DE JUNIO DE 1941
EN ESPAÑA

El cardenal primado de Francia en España

El arzobispo de Lyon y primado de las Galias, cardenal Gerlier, llegó a Barcelona. En la capilla francesa celebró una misa, a la que asistieron el obispo de Carcassone, el cónsul general de Francia y la totalidad de la colonia francesa. Terminada la ceremonia religiosa, el primado de Francia pronunció unas palabras en las que hizo un encendido elogio del Generalísimo Franco.

Por la noche, el cardenal Gerlier llegó a Zaragoza.

—En sesión celebrada por el Pleno del Ayuntamien[illegible] fés se aprobó un es[illegible] los señores Moreno [illegible] y Yangüela sobre el [illegible] miento de cámaras ci[illegible] cas en Madrid, Bar[illegible] otras capitales, con [illegible] instalar dichas cámar[illegible] nuestra.

—Se inauguró una [illegible] ción organizada por [illegible] ción y Descanso del [illegible] en la que se ofrecía un[illegible] rosa colección de fot[illegible] obra de Jalón Angel, [illegible] res, monumentos y obj[illegible] tísticos de la Rioja.

EN EL EXTRANJERO

El Iraq rompe sus relaciones con [illegible]

El Gobierno del Iraq rompió sus relaciones políticas con Italia. Los súbditos italianos residentes en territorio iraquí habrían de abandonarlo en un plazo de veinticuatro horas.

—El comunicado alemán de guerra daba cuenta de que sus submarinos habían h[illegible] barcos mercantes e[illegible] por un total de 31.500 [illegible] das.

—La penetración de [illegible] Inglesas en Siria con[illegible] progresando, habiendo [illegible] do Tiro.

Hace 50 años

VIERNES, 9 DE JUNIO DE 1916

Astilleros alemanes bombardeados

La Flota rusa bombardeó los astilleros de Bourgas, donde los alemanes preparaban los submarinos destinados al Mar Negro.

—Entre las estaciones de Cinco Casas y Manzanares, en la provincia de Ciudad Real, escapó de su jaula una leona perteneciente a la colección de fieras de un circo, que eran transportadas por ferrocarril. Un empleado de la "troupe" quedó en Cinco Casas para dar una batida por los alrededores, en unión de los va[illegible] lientes que le quisieron [illegible] pañar.

—En el campo del "[illegible] tion" jugaron un par[illegible] equipo de esta sociedad [illegible] tiva logroñesa y el "New [illegible] de Vitoria, empatando [illegible] tantos. Los goles locale[illegible] ron marcados por [illegible] Lecea.

—En la Escuela Ind[illegible] de Logroño, mediante [illegible] ción, obtuvo el premio [illegible] rito en dibujo artístico [illegible] tro joven convecino Je[illegible] gura.

SAVA BMC
AUTO-RIOJA
Taller oficial
Reparación de camiones y tractores
ESPECIALIZADOS EN
SAVA y EBRO
SOMOSIERRA, 5 y 7. - TELF. 215148 - LOGROÑO

Pisos con facilidades
EN MARQUES DE LA ENSENADA
(entre la Gran Vía y carretera de Villamediana)
RENTA LIMITADA - GRUPO I
compuestos de cinco habitaciones (cuatro exteriores), [illegible] baños, cocina, despensa, terraza en fachadas anterior [illegible] posterior, ascensor de subida y bajada y CALEFACCIO[illegible] CENTRAL
Exentos del 99 % contribución e impuestos en veinte a[illegible]
Expediente LO-I-11/65.
Fecha C. provisional, 30-11-1965.
Fecha terminación, año 1967
Promotor: J. LUIS GONZALEZ MARTINEZ DE PINILL[illegible]
(Autorizado D. Provincial Vivienda con el número cu[illegible] del Registro).
Informes: TELEFONO 21-54-68

GRAN CASINO
Se pone en conocimiento de los señores socios que, con [illegible] tivo de las fiestas de SAN BERNABE, se celebrarán los sigui[illegible] tes bailes en la terraza-jardín de esta Sociedad:
Día 10: A las 11 de la noche.
Día 11: A las 7 de la tarde y 11 noche.
Día 12: A las 7 de la tarde y 11 noche.
LA JUNTA DIRECTIVA

Compañía Telefónica Nacional de España
SE ADMITE PERSONAL DE 17 A 27 AÑOS, PARA CURSILLO CAPACITACION DE MECANICOS
Informes, en Central de Teléfonos
Oficina de Colocación. Referencia número 6.708

MINUTO LOCAL

Marionetas para todos los niños

"Por las vísperas se conocen las fiestas", dijo cualquier castellano viejo y le copiamos todos. En efecto, en el momento actual se prepara la ciudad para conmemorar la fiesta de su Patrono, siendo uno de los actos más popular y simpática la actuación, en el recinto de la Glorieta del Doctor Zubía, de la compañía de marionetas para el mundillo infantil. La instalación, conocida por todos, consiste en un escenario, unas filas de sillas y una celosía que rodea el recinto, de no más de metro y setenta de altura. Pues bien, si se tiene en cuenta que todos los niños quieren ser los primeros, y no hay que comprobarlo, en ver el espectáculo, y existen soluciones para dar satisfacción a todos y cada uno, ¿no convendría estudiarlas? Parece ser que la distribución con preferencia de las sillas tiene un fin, cual es el conseguir unos limitados ingresos para sufragar los gastos de instalación del teatro al aire libre. Una vez llena la improvisada platea, este dinero cubre tales necesidades. Queda, sin embargo, una gran cantidad de niños que por diversas circunstancias no ocuparon su lugar en este sitio y acuden a los árboles, a los hombros de los padres, a los huecos de la celosía. Nos preguntamos si no es posible "democratizar" este espectáculo un poco más y dejar gratis la entrada a los niños que lo deseen, una vez ocupados los asientos, al lado de atrás. Los niños tienen que ver forzosamente a su amigo "Gorgorito" y utilizan todos los medios habidos y por haber. Tras ser lamentable la desorganización de los que no tuvieron la suerte de entrar al recinto de que hablamos, creemos que una forma de evitarlo es dando ocasión a toda la población infantil que desee, unos más cómodos que otros, admirar a sus personajes favoritos en el escenario. Tienen este derecho, simplemente.

Jardín en el Ayuntamiento

Ayer se verificó el arreglo del interior del Ayuntamiento con motivo de las próximas fiestas. Los jardineros municipales derrocharon arte y buen gusto en la disposición de las plantas verdes y flores, idea que nos da la fotografía de "Albe".

F. M. V.

Clausura de la XIII Misión Cultural

Días pasados tuvo lugar la clausura de la XIII Misión Cultural, que se ha venido celebrando en las aulas de la Escuela Sindical. Dicha Misión ha sido organizada por la Sección de Enseñanzas de la Delegación Provincial de Juventudes. Han asistido 35 productores de diversas empresas de la capital.

Celebrados los ejercicios correspondientes, la clasificación de los cinco mejores ha sido la siguiente:

Primero. — Ramón Vega García. Empresa José Carnicer.

Segundo.—Jesús Angel Fernández Iturriaga. Talleres Szalay.

Tercero. — Miguel A. Egurrola Requejo. Empresa Torrealba y Bezares.

Cuarto. — Casto del Busto Collado. Empresa Talleres Jofe.

Quinto.—Juan José Lafuente Marín. Empresa Metalgráfica Logroñesa.

VANROY
A LA VANGUARDIA DE LA RELOJERIA.
ATENCION A LA PROXIMA QUINIELA
VANROY

MALETAS - BOLSOS - MALETAS - BOLSOS - MALETAS

MALETAS - BOLSOS

CURTIDOS

Emiliano Alonso, S. L.

SU EQUIPAJE. - SU BOLSO

Esta, su Casa, está a su servicio con su gran surtido de MALETAS Y FINES DE SEMANA para sus viajes de vacaciones, y BOLSOS DE PAJA, RAFIA, BOXCALF Y SKAY para vestir en ceremonia y sport.

BOLSOS - MALETAS - BOLSOS - MALETAS - BOLSOS

MALETAS - BOLSOS - MALETAS - BOLSOS - MALETAS

LA VIDA EN LA CIUDAD LA VIDA EN LA CIUDAD LA VIDA EN LA CIUDAD LA VIDA EN LA CIUDAD LA VIDA EN LA C

Reunión de la Junta rectora de la Mutualidad Laboral de la Madera

2.494 obreros tiene en Logroño.
No hay problemas muy importantes.

(Foto Albe)

Ayer se reunió en la sede de las Mutualidades Laborales de Logroño la Junta rectora de la Mutualidad Laboral de la Madera, con sede en San Sebastián y que abarca las provincias de Guipúzcoa, Navarra, Alava y Logroño.

Esta Junta rectora se integra por miembros de las cuatro provincias, y los vocales son trabajadores y representantes de empresarios. Preside la Junta, don José Ramón Acha; la dirige don Enrique Rubio Lapoya, y don Luis Peón es el interventor de la misma.

Los miembros de la Junta llegaron a las doce del mediodía y fueron recibidos por el delegado provincial de Trabajo, vicesecretario de Ordenación Social, delegado de Mutualidades y representantes de la Inspección de Trabajo y organización mutualista.

En la sesión celebrada se adoptaron acuerdos sobre créditos laborales, prórrogas de larga enfermedad, prestaciones reglamentarias y extrarreglamentarias e inversiones y estado de cuentas.

Esta reunión es trimestral y se celebra en Logroño por primera vez, aunque la Mutualidad riojana es en número la menor de las integrantes, con 2.494 trabajadores y 346 empresas. La que más trabajadores agrupa es Guipúzcoa, seguida de Navarra y Alava.

La Mutualidad de la Madera agrupa a todas las industrias relacionadas con la tala, llámese tala de árboles, ebanistería o aserradero. En la Rioja es una industria que va a más, abundando la pequeña empresa y algo menos la mediana.

Esta Mutualidad tiene en proyecto plantear abiertamente la cuestión de la seguridad social, pero han de esperar hasta la promulgación total de la Ley de Seguridad Social para ver cómo se solucionan los problemas planteados. La eventualidad prácticamente no se da en este sector industrial.

En relación con los trabajadores españoles que en brigadas se trasladan a talar bosques en los macizos franceses, el señor Loma Osorio, delegado de Mutualidades en Logroño, informó que no había problemas de ningún tipo porque existen unos contratos con la nación a que van los trabajadores e incluso en muchos casos se ha impuesto un régimen de igualdad de derechos para los trabajadores, estén en el país propio o en otro.

A la una de la tarde, los miembros de la Junta rectora cumplimentaron al alcalde de Logroño, don Juan Antonio Martínez Bretón, y después se trasladaron a visitar algunos lugares típicos. A las seis de la tarde se les ofreció un vino de honor en las Bodegas Franco-Españolas.

M. S. G.

CONDUCTOR:
No sea temerario; puede estar seguro de sí mismo, pero no sabe lo que harán los demás. Conduzca con prudencia

El tiempo, ayer

Máxima, 25 grados, a las 15'30; mínima, 16, a las 7'00, y media, 20'5. Presión atmosférica, 728. Humedad relativa: Máxima, 78 %, a las 8'00, y mínima, 56 %, a las 14. Lluvia, 3'7 litros por metro cuadrado. Lució el sol 5 horas y 50 minutos.

El reemisor de TV de Puerto Herrera, en perfectas condiciones técnicas

Las deficiencias de los días cinco y seis, motivadas por averías en la línea de la empresa particular que alimenta a la del equipo del repetidor

Durante los pasados días 5 y 6 de los corrientes, el reemisor de TV de Puerto Herrera no ha podido funcionar con normalidad debido a deficiencias surgidas en la línea eléctrica propiedad de una empresa particular y que alimenta a su vez a la que forma parte del equipo del repetidor. Al parecer, estas averías han sido debidas a chispas eléctricas de las tormentas de estos días, que han afectado a la línea eléctrica que indicamos. Son, pues, causas totalmente ajenas a la instalación y demás elementos del reemisor de Puerto Herrera y como es habitual se encuentra en perfectas condiciones técnicas.

NUESTROS GRANDES SURTIDOS GARANTIZAN A USTED UN TOTAL ACIERTO EN SUS COMPRAS

Vestidos
Blusas
Bañadores
Camisería

Le ofrecemos los complementos necesarios para estar elegante y cómoda durante sus vacaciones

Pantalones
Nykis
Faldas
Sportivas

En la sección infantil, una gran variedad de prendas que serán las delicias de sus niños

Nuevas Galerías
Miguel y Marañón, S.L.
Gral Mola, 104 y 106
Teléfono, 5200
LOGROÑO
CONFECCIONES SELECTAS
Géneros de punto

SIN SALIR DE NUESTRA REGION

"NUEVA RIOJA, S. A."
Razón social editora de
NUEVA RIOJA
Domicilio: Calle de Fco. Martínez-Zaporta, 9
DIRECTOR
José Julián García de Eulate Luna
TELEFONOS
Dirección: 21 19 88
Redacción: 21 13 37
Administración y Talleres: 21 15 61
Depósito Legal: LO-2

Así habla y dice el Señor: Juzgad conforme a la verdad, practicad la beneficencia y la misericordia hacia vuestro prójimo. (Zac, 7'9).
Corpus Christi, DIA NACIONAL DE CARIDAD.

Viaje del gobernador civil a Madrid

Expuso al ministro de Hacienda el problema planteado con la puesta en vigor de la orden ministerial de 21 de enero de 1966

Dicha orden afecta seriamente la economía e industria vinícola riojana

Le acompañó una Comisión del Grupo Sindical de Criadores y Embotelladores de Vino de la provincia

Ayer, miércoles, a primeras horas de la mañana, marchó a Madrid el excelentísimo señor gobernador civil y jefe provincial del Movimiento, don Antonio Gómez Jiménez de Cisneros, junto con el delegado provincial de Sindicatos, don José Luis García Chirveches, a fin de visitar al excelentísimo señor ministro de Hacienda, don Juan José Espinosa San Martín.

El gobernador civil se hizo acompañar de una Comisión del Grupo Sindical de Criadores y embotelladores de Vinos de la Rioja, compuesta por el presidente del grupo, don Marcelo Frías Artacho, y los miembros del mismo don Pedro López Heredia, don Francisco Ibernia, don Melquiades Entrena y el secretario de la Comisión Reguladora de la Denominación Origen Rioja, don Enrique del Río. El ministro de Hacienda recibió ayer mismo, al mediodía, a nuestro gobernador, junto con la Comisión sindical mencionada, asistiendo también el presidente del Sindicato Nacional de la Vid, don Enrique Barceló.

Por el señor Gómez Jiménez de Cisneros se le expuso al señor ministro el problema planteado con la puesta en vigor de la orden ministerial de 21 de enero de 1966, la que determina, como requisito imprescindible para gozar de la excepción concedida en el artículo 200 de la Ley de Reforma Tributaria, a los restaurantes clasificados de tercera y cuarta categorías por el Ministerio de Información y Turismo, no poder servir ni tener a disposición del público vinos gravados por los Impuestos sobre el Lujo, suponiendo esta disposición una merma considerable en el consumo de vinos embotellados, que afecta seriamente a la economía y a la industria vinícola riojana. Asimismo, nuestro gobernador civil informó al señor ministro de las aspiraciones que tienen las bodegas cooperativas en relación con la Contribución Territorial sobre Riqueza Urbana y otras cuestiones tributarias.

Los comisionados expusieron con detalles sus aspiraciones al señor ministro, quien las acogió con afecto, prometiendo las estudiaría con todo interés. A la entrevista asistió también el jefe del Gabinete Técnico del Ministerio, Sr. Soldevilla. Después, el gobernador civil, acompañado por el presidente del Sindicato Nacional de la Vid y los restantes señores componentes de la Comisión, pasaron a saludar al subsecretario del Tesoro y Gasto Público, don José Ramón Herrero Fontana, que se interesó muy vivamente por los problemas que los comisionados habían expuesto al señor ministro, ofreciéndoles su ayuda.

El gobernador y la Comisión regresaron de Madrid ayer mismo, llegando a Logroño a últimas horas de la tarde.

VISPERAS del CORPUS

Nuestro Ayuntamiento en corporación, con timbales y bajo mazas, asistió a las solemnes vísperas del Corpus Christi.

En la foto de "Albe" momento de la salida desde el Palacio Consistorial.

Restaurante canino

Ayer se captó esta panorámica en cualquier calle de la ciudad. Un comentario fue: ¿En dónde abrieron ese restaurante? Se nos ocurre que la única forma de acabar con estos espectáculos es colaborar ampliamente con el Ayuntamiento. Las amas de casa de cierta área están recibiendo una circular en la cual se les comunica los planes del Servicio de Limpieza y Recogida de Basuras sobre el nuevo método de las bolsas de plástico, normal y conocido en los países escandinavos, Norteamérica y Canadá. En efecto, el ama de casa recibe un paquete de seis bolsas que sustituirán el actual cubo de basuras. La prueba dura casi un mes, y lleva las instrucciones para utilizar las bolsas de plástico. Las ventajas que pueda reportar el método se averiguarán tras esta prueba. El mejor argumento está a la vista. "Los restaurantes" como el de la foto de "Albe" se cerrarán de una vez, y acabarán los espectáculos de esa naturaleza en Logroño.

Carlas a NUEVA RIOJA

«Unión de jóvenes sin novia»

Hemos recibido una carta del grupo de chicos que forman la "Unión de jóvenes sin novia" y que gustosamente transcribimos a continuación.

"Señor director:

El único objeto de "Unión de jóvenes sin novia" es reunirnos un grupo de amigos, ellos y ellas, en un chamizo o bajera, sito en lugar céntrico de la ciudad, durante las fiestas patronales de San Bernabé, tal como se viene haciendo desde siempre. Una reunión para la cual se han cursado invitaciones a buen número de chicos y chicas, a fin de degustar el zurracapote y pasar un rato de sana alegría.

Atentamente, "Unión de jóvenes sin novia".

✝
EL NIÑO
Rubén Peso Caperochipi

Subió al Cielo en el día de ayer, a los 20 días de edad
Q. E. G. E.

Sus resignados padres, don Florencio y doña María del Carmen; hermano, Carlos Ignacio; abuelos paternos, don Carlos Peso y doña Mercedes Toffé; abuelos maternos, don Ignacio Caperochipi y doña Julia Mozo, y demás familia, ruegan una oración por su alma.

Logroño, 9 de junio de 1966.

Iglesia parroquial. — Santa María de la Redonda.
Conducción del cadáver. — Se efectuó en el día de ayer
Funeral y misa de réquiem— MAÑANA, VIERNES, a las NUEVE Y MEDIA.
Casa mortuoria. — Duquesa de la Victoria, 25.

SUCESOS

Un camión choca contra un pedestal

El día de ayer, a las 11'45 horas, en el cruce de la calle Víctor Pradera y Avenida de Portugal, el camión matrícula LO-12.295, conducido por Angel García Elguea, domiciliado en Haro, embistió el pedestal que existe en el centro de dicho cruce, causándole daños de cierta consideración.

Colisión de vehículos

A las 16'40 horas del día de ayer, en el cruce de las calles General Franco con Colón, colisionaron la furgonta LO—13.147, conducida por Félix Cortés Aisa, de 46 años de edad, natural de Layana (Zaragoza) y vecino de Logroño, calle Pérez Galdós, 9, y el ciclomotor conducido por Amelio Flores López-Alda, de 41 años, barman, natural y vecino de esta ciudad, en calle Villegas, 3. Este resultó con heridas contusas en la región frontal, siendo asistido en el Hospital Provincial.

Gobierno Civil

Circular sobre incendio en los montes

Por ser la época del año más propicia para los incendios forestales, que entrañan peligro para la riqueza forestal, tan digna de protección por los beneficios económicos y sociales que reporta, ordeno a los alcaldes, Guardia Civil y demás dependientes de mi autoridad, ejerzan activa vigilancia para evitar la iniciación de aquéllos y conseguir su rápida extinción en caso de provocarse, y recomiendo a las personas que fuesen requeridas, acudan a sofocarlo, siguiendo las instrucciones de la Jefatura del Distrito Forestal que se publican a continuación, en cuanto se refieren a montes de utilidad pública o comunales y aplicándolas, en cuanto sea posible, a los de propiedad particular, haciendo público los alcaldes por medio de bandos lo dispuesto en esta orden.

Hay que evitar que estos siniestros se tomen por algo inevitable y se den ante ellos casos de inhibición, tanto en las autoridades locales como en los ciudadanos en general, que deben adoptar las medidas previstas para su prevención y actuar debidamente cuando el incendio es ya un hecho irremediable y que puede causar daños materiales de gran consideración, e incluso haciendo correr graves riesgos a las personas.

Por todo ello, excito a los alcaldes de esta provincia a que activen con su celo la vigilancia de los montes y extremen las medidas para evitar los incendios, y cuando se inicie alguno procedér a movilizar todo el personal hábil para que a las órdenes de su autoridad y Guardia Civil, Guardería Forestal y Rural, se concentre en el lugar del incendio para localizar y aislar el fuego, sofocándolo seguidamente por todos los medios.

Asimismo, procederán sin demora a la identificación de los autores o responsables del siniestro, levantando acta que resuma los hechos acaecidos, en la que citarán concretam quienes se hayan distinguid los trabajos y a los que h ofrecido resistencia a efect los, que remitirán a este bierno Civil antes de las ras de extinguido el ince para el correspondiente pr o sanción, con arreglo a lo puesto en el artículo 41 del tatuto Provincial.

En todo caso, siempre qu inicie un incendio de car grave, lo pondrán en conoci to de mi autoridad por el dio más rápido que tengan alcance.

A estos efectos se recuerd rigurosa observancia de la cular sobre prohibición de fuego en el campo, insertada "Boletín Oficial" de la pro cia de 16 de octubre de 19 remitida por mi autoridad dos los señores alcaldes par conocimiento y máxima sión, cuya circular continú gente en los seis apartado que consta.

Los señores alcaldes res derán del cumplimiento es to de la presente orden, así mo de su divulgación máx por los medios acostumbr en cada localidad, disponi a su vez que por sus guardi demás agentes se extrem vigilancia a los indicados f dando inmediata cuenta a Gobierno de todas las inf ciones que se denuncien p las sanciones procedentes, independencia de las que af cen a los infractores ante Tribunales de Justicia.

Logroño, 8 de junio de 1

El Gobernador Ci

Cada donativo es una in versión en el mejor negocio: LA SALVACION ETERNA.
Corpus Christi, DIA NACIONAL DE CARIDAD.

FRIGORIFICO VISCOUNT
LLEGA DE LA ALEGRE FRANCIA PARA EMBELLECER SU HOGAR
congela mucho más más capacidad
DE VENTA EN:
DISTRIBUIDOR:
ELECTRICIDAD TRE
CARNICERIA, 17. - LOGROÑO
FABRICADO EN ESPAÑA CON EL PRESTIGIO DE LA TECNICA FRANCESA

LA NIÑA
Consuelo Duque Martínez

SUBIO AL CIELO EN EL DIA DE AYER, A LOS TRES MESES DE EDAD
Q. E. G. E.

Su resignados padres, don Domingo y doña Felicidad; hermana, María Felicidad; abuelos, don Jesús Duque, doña Eulalia Martínez, don Alfredo Martínez y doña Adoración Quiroga; tíos, primos y demás familia participan a sus amistades tan sensible pérdida.

Logroño, 9 de junio de 1966.

Iglesia parroquial. — Santa María de Palacio.
Conducción del cadáver. — HOY, JUEVES, a las CUATRO.
Misa de ángel. — MAÑANA, VIERNES, a las DIEZ.
Casa mortuoria. — Mayor, 126.

¡¡Atención, turista!!
¡¡VERANEANTE!! ¡¡VIAJERO!!: Su lugar predilecto para el descanso lo encontrará en las choperas de Castañares de Rioja, y en ellas un gran establecimiento, ofreciéndoles toda clase de comodidades: BAR "GAROR", con sus platos típicos de
CHULETAS ASADAS
y el tan renombrado
CHORIZO A LA PARRILLA

ESTRENOS DE CINE

«Las tribulaciones de un chino en China», en el Olympia

Esta producción franco-italiana, filmada en colores y con la interpretación de Jean Paul Belmondo y la chica "James Bond", Ursula Andress, que por primera vez trabajan juntos, es del mismísimo tipo de "El hombre de Río", en donde también trabaja el feo Belmondo.

En realidad, la película es una adaptación de la novela del mismo nombre de Julio Verne, escritor fecundo, que en la actualidad está de moda, más que todo por sus visiones espaciales e interplanetarias.

El argumento trata, en un marco realmente fantástico del Oriente tan misterioso para nosotros, los occidentales, de las peripecias de un joven millonario francés, que se las ve y se las desea para salvar su vida de una y mil formas, pues por una serie de embrollos que solo él entiende, han contratado a una serie de matones para que lo eliminen físicamente.

«Pampa salvaje», en el Moderno

La conquista del Lejano Oeste nos llenó todo el tiempo. Es decir, las aventuras en Norteamérica de unos esforzados soldados en lucha contra los indios y la civilización e integración de grandes extensiones para el Gobierno federal, nos produjo, hasta ahora, la impresión de ser la única o, al menos, la más importante de las proezas americanas. Sin embargo, "Pampa salvaje" nos sumerge en idéntica situación, pero en el Sur del continente. El pueblo gaucho emula las gestas conquistadoras de los norteamericanos. Robert Taylor y una primerísima plana de actores de categoría, dirigidos por Hugo Fregonese, nos cuentan una de las historias de la terrible pampa argentina, con gran despliegue de técnica y belleza. La actuación es de gran calidad. El argumento, muy original, por cuanto el elemento femenino cobra importancia sicológica en la vida de unos aventureros que han de defender contra los indios lo que pertenece a un Gobierno y no a ellos mismos.

Si no tengo nevera vieja ni frigorífico, ¿cómo ve voy arreglar para a buen precio poder comprar?

No se apure ni piense más. 2.000 ptas. de descuento le hará

El Supermercado del Hogar

República Argentina, 55, y Bretón de los Herreros, 29

BOLSA

Cotizaciones de ayer, día 8

MADRID

Acciones	
Banco Industrial	—
Banco Exterior	420'—
Banco Central	1.232'—
Banesto	1.044'—
Banco Hispano	772'—
Banco Mercantil	398'—
Banco Popular	723'—
Banco Rural	303'—
Leonesas	115'—
FENOSA	264'—
Cantábrico	148'—
Chorro	167'50
HIDROLA	329'50
Iberduero ord.	420'—
Nansa	—
Sevillana	204'50
Madrileña	202'50
El Aguila	331'—
Azucarera	103'—
Ebro	440'—
Dragados	373'—
Alcázar	—
Ceisa de 1.000	121'—
de 500	123'—
Urbis	132'—
Rif	128'—
Duro Felguera	51'—
Ponferrada	500'—
CAMPSA	168'—
Tabacalera	191'—
C. Naval	59'—
Pap. Reunidas	—
Aragonesas	122'50
Explosivos	138'—
HIDRONITRO	39'—
Petróleos	402'50
Resinera	—
El Fénix	3.500'—
Altos Hornos	62'—
Auxiliar	80'—
FASA	412'—
Marconi	—
Telefónica	162'—
FEFASA	61'—
SNIACE	165'—
Metro.	166'—

BILBAO

Acciones	
Banco de Bilbao	970'—
Banco de Vizcaya	963'—
Bco. Guipuzcoano	805'—
Viesgo	190'—
Iberduero	416'—
Reunidas Zaragoza	154'—
F. C. Santander	—
FF. CC. Vascongados	95'—
FF. CC. La Robla	—
Sierra Menera	150'—
Aznar	75'—
Altos Hornos	61'—
Babcock	102'—
Basconia	146'—
Echevarría	—
Euskalduna	77'—
Santa Bárbara	45'—
Pap. Española	118'—
Resinera Española	170'—
Dow-Unquinesa	120'—
Sefanitro	175'—

BARCELONA

Acciones	
Banco Trasatlántico	—
Aguas de Barcelona	—
Gas	171'—
FECSA	243'—
Carburos	348'—
Cros	222'—
Flix	—
Trasatlántica	—
Trasmediterránea	160'—
Asland	310'—
Dragados	370'—
Maquinista	—
Motor Ibérica	513'—
FF. CC. Cataluña	—
Agrícolas	—
Seda	520'—
Tabacos	357'—
Salinera	—

Cupones de suscripción

Banco H. Americano, 1.074.
Hidroeléctrica del Chorro, 27'50.
Sevillana de Electricidad, 47'25.
Unión E. Madrileña, 38.
Electra Viesgo, 37'50.

(Cotizaciones facilitadas por el Banco Español de Crédito).

CAMBIO DE DIVISAS

	Comp.	Vend.
Dólar USA	59'876	60'056
Dólar Can.	55'585	55'752
Nuevos franc.	12'219	12'255
Libras	166'940	167'442
Francos suizos	13'875	13'916
Francos belgas	120'329	120'691
Marcos	14'937	14'981
Florines	16'549	16'598
Coronas suec.	11'613	11'647
Coronas dane.	8'648	8'674
Coronas nor.	8'363	8'388
Schillings	231'799	232'496
Escudos	208'167	208'793

(Información facilitada por el Banco de Santander).

No es un edificio más

CONSTRUCCIONES RIVERO OFRECE magníficos pisos señoriales en el Sardinero, cinco minutos playa, junto Campos Sport. Esmeradísima construcción. Materiales primera calidad. Exentos contribución 20 años 90 %. Planta baja zona verde. Carretera particular. Aparcamientos cubiertos coches. Lavadero. Agua permanente. Habitación portero. Ascensor subida y bajada. Habitaciones empapeladas. Parquet. Dos cuartos de baño. Cocina completa con armarios y mesa formica. Calentadores butano, cocina y servicios. Lámparas habitaciones y pasillo. Terrazo cocina y servicios. Hermosos balcones. Calefacción calor negro. Fachadas con losetas Polydros y pintura especial imperdurable. Entrega inmediata. Precio total, 760.000. ROGAMOS SEA VISITADA SIN COMPROMISO.

Dirigirse a CONSTRUCCIONES RIVERO. Menéndez Pelayo número 72. - SANTANDER.

Anuncios financieros

Bodegas Franco-Españolas, S. A.

JUNTAS GENERALES ORDINARIA Y EXTRAORDINARIA

Se convoca a los señores accionistas a la Junta general ordinaria que se celebrará el día 25 del corriente mes de junio, a las doce del mediodía, en el domicilio de la Sociedad —calle de San Agustín número 10, en Madrid—, y a la Junta general extraordinaria que se celebrará en el mismo día y lugar, a las doce y media del mediodía.

Se someterán a la Junta general ordinaria los siguientes asuntos:

Primero.—Aprobación, si procede, de la gestión del Consejo, de la Memoria, cuentas, balance y propuesta de distribución de beneficios, correspondientes al ejercicio de 1965.

Segundo. — Nombramiento de accionistas censores para el ejercicio de 1966.

Tercero. — Lectura y aprobación, si procediera, del acta de la misma Junta.

Se someterán a la Junta general extraordinaria los siguientes acuerdos:

Primero: Facultar al Consejo de Administración para que, de acuerdo con el artículo 96 de la Ley de Régimen Jurídico de las Sociedades Anónimas, pueda aumentar en una o varias veces el capital de la Sociedad, hasta el límite del cincuenta por ciento del actual, dentro del plazo que señala el referido precepto, en las condiciones que tenga por conveniente y, en consecuencia, modificar en lo preciso los Estatutos Sociales.

Segundo. — Lectura y aprobación, si procediere, del acta de la misma Junta.

Caso de no poder constituirse válidamente las Juntas en primera convocatoria, se celebrarán en segunda el día 26 del mismo mes, a las doce y a las doce y media del mediodía, respectivamente, en el mismo local.

Madrid, 2 de junio de 1966.
El Consejo de Administración

Asilos y hospitales, dispensarios y centros sociales, medicinas y alimentos... Cáritas necesita de usted.
Corpus Christi, DIA NACIONAL DE CARIDAD.

ANUNCIOS OFICIALES

¡¡Ganaderos!!
¡¡Gran ocasión!!

El 14 de junio próximo, a las 12 horas, en la Secretaría de los Regadíos de Lodosa, se subastarán a viva voz y candela viva las hierbas de las cuatro mejores corralizas de Navarra, propias de la Comunidad del Regadío de La Torre. Las cuatro están enclavadas en el Coto Redondo de Monte Alto, con abundancia de agua, pastos excelentes e inmejorables comunicaciones, y se denominan: La Torre, La Muerte, Valsemana y Corral Nuevo. El arriendo será para cuatro años, que comenzarán el primero del próximo octubre.

Las condiciones están en la Secretaría de la Comunidad propietaria, a disposición de quienes deseen examinarlas.

Lodosa, 28 de mayo de 1966.
El Presidente,
Antonio Romero Lanas

Jefatura Provincial del S. E. M. Logroño

COOPERATIVA DE VIVIENDAS «VIRGEN DE VALVANERA»

De acuerdo con lo dispuesto en los Estatutos y para dar cumplimiento a lo ordenado en el artículo 29 del Reglamento de la Ley de Cooperación, se convoca a Junta general ordinaria, que tendrá lugar en nuestro domicilio social (Calvo Sotelo, 15, 1.º) el día 21 de los corrientes, a las 15 horas en primera convocatoria y 30 minutos más tarde en segunda, para tratar del siguiente orden del día:

Primero: Constitución definitiva de la Cooperativa.

Segundo: Elección de la primera Junta rectora.

Tercero: Propuesta de miembros para el Consejo de Vigilancia.

Cuarto: Información por la Junta rectora provisional.

Quinto: Ruegos y preguntas.

La asistencia, que se ruega sea personal, podrá hacerse también por representación, de acuerdo con el artículo 27, que habrá de recaer en otro asociado autorizado para ello por el correspondiente escrito firmado por el representado.

Logroño, 6 de junio de 1966.
El Presidente de la Junta Rectora,
Francisco J. Ramos Sanz

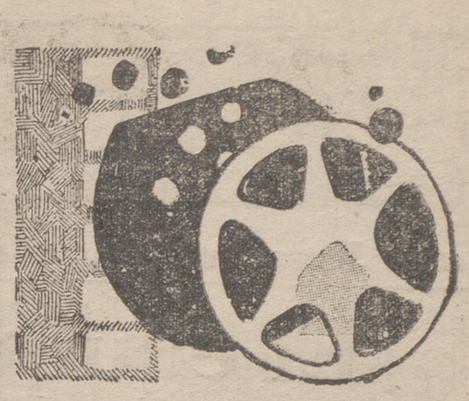

LE INTERESA!

UN PROGRAMA A TRAVES DE RADIO RIOJA

Del 10 al 20 de Junio

a las 3,30 de la tarde con información del FESTIVAL DEL CINE DE SAN SEBASTIAN y por gentileza de

San Bernabé

ESCUCHELO!!

Tractorista

Se necesita para finca propia
Dirigirse al Telf. 148, de ARNEDO

Laguna de Cameros

AGRACIADO CON UNO DE LOS MUCHOS PREMIOS QUE

Caja Hispana de Previsión

REPARTE TODOS LOS MESES

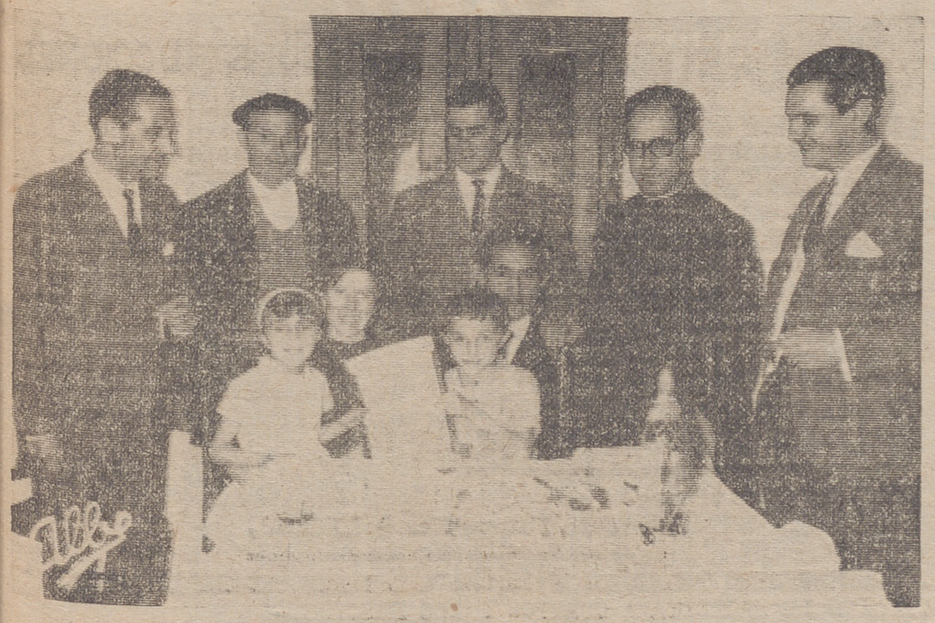

Momento de la entrega del premio de 25.000 pesetas a la afortunada suscriptora DOÑA MARIA PILAR GARCIA SANTOLAYA, efectuada por el apoderado D. Fernando Sánchez, acompañado por el jefe de producción, don Miguel Angel Acha, y agente local, don Benito Ruiz, en presencia del director de la sucursal de LOGROÑO, don Antonio Sánchez.

Reservas de la Compañía a 31 dic. 1965 ... ... 925.697.088'10 Ptas.
Capitales pagados por sorteo hasta la fecha ... 139.733.000'00 Ptas.

SUCURSAL PARA LOGROÑO Y PROVINCIA:
VARA DE REY, 13, 1.º. TELEFONO 214085

NUESTROS CLIENTES SON ATENDIDOS EN MAS DE UN CENTENAR DE OFICINAS PROPIAS, POR PERSONAL TECNICO

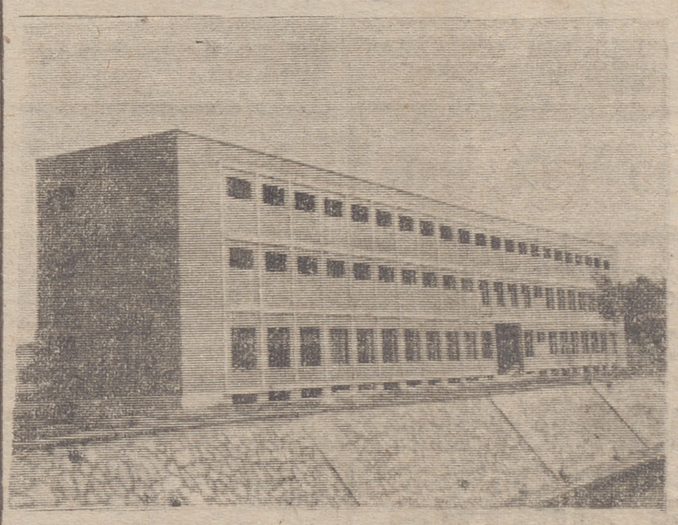

FORMACION RELIGIOSA Y HUMANA. - VIDA DE FAMILIA Y HOGAR. - FORMACION CULTURAL Y EDUCATIVA. - FORMACION SOCIAL. - DISCIPLINA SERIA Y RAZONADA. - ESTUDIOS COMPLEMENTARIOS.-EDUCACION FISICA Y DEPORTIVA.-CONTACTO CON LA FAMILIA

Colegio Menor «SAN BERNABE»

PP. JESUITAS — LOGROÑO

Centro residencial para alumnos de Magisterio, Comercio, Bachillerato Profesional

deportes

Desde Jerez, nuestro enviado especial

El equipo jerezano se encuentra concentrado desde el martes

Existe gran optimismo, aunque también se reconoce la valía del Logroñés

La afición y autoridades estimulan a su equipo con jugosas primas

El hotel donde se alojará nuestro equipo parece no ser el más adecuado

JEREZ, 8. (Por teléfono. Crónica de nuestro enviado especial, Eduardo Gómez).

Ya estamos en Jerez. La ciudad nos ha recibido con un cielo intensamente azul, con calor, aunque al anochecer se note que el mar tan sólo dista diez o doce kilómetros y la brisa marina llegue, afortunadamente, para refrescar.

RECONOCEN LA VALIA DEL LOGROÑES

La afición jerezana se halla en un franco optimismo, aunque no dejan de reconocer la valía del Logroñés. Sí, contrariamente a lo que puedan pensar los pesimistas nacidos del partido de Las Gaunas, los propios jerezanos confiesan sus temores de no tenerlas todas consigo, aunque con tendencia optimista.

El partido se jugará a las cinco y media de la tarde, calculándose que entonces la columna termométrica ascenderá por encima de los 31 grados. A ver si Mariano Medina nos echa una mano, o mejor una nube.

EL PRESIDENTE DEL JEREZ CONFIA EN SUS JUGADORES

En unas declaraciones del presidente del Jerez Industrial en la Prensa de la localidad, confiesa que la eliminatoria aún no está resuelta, aunque confía en sus jugadores.

El Jerez Industrial se encuentra desde el mismo martes, o sea al día siguiente de llegar, concentrado en Cádiz; prueba del interés con que se han tomado el partido. Tienen previsto su entrenamiento en el Carranza, pero en caso de que se inicien obras de replanteo de césped en el mismo, utilizarán el campo de San Fernando.

BUENAS PRIMAS PARA EL EQUIPO JEREZANO

El presidente del equipo ha comunicado públicamente que les dará a los jugadores 15.000 pesetas de prima a cada uno si ganan la eliminatoria; aparte de 50.000 pesetas que ha concedido el Ayuntamiento, otras tantas la Cámara de Comercio y, además, se ha abierto una suscripción para estimular al equipo.

Los precios que han puesto a las localidades, 75 pesetas preferencia y cincuenta general, hacen presumir una gran entrada, mayor que la del día del Mahón.

LUGAR INADECUADO PARA CONCENTRAR AL LOGRONES

Cuando hemos comentado con personas responsables que el Logroñés ha anunciado su concentración en determinado hotel de Puerto de Santa María, nos ha señalado que no parece el más adecuado, por su proximidad con una playa, y no precisamente por puritanos. Hacemos esta observación por si pudiera tener alguna validez, aunque, repetimos, solamente son impresiones recogidas.

En suma, que en Jerez se encuentra la afición quizás con más efervescencia que la existente la pasada semana en Logroño.

Carbelo arbitrará el encuentro del domingo

Carbelo, arbitrará el encuentro de promoción a Segunda entre el Logroñés-Jerez Industrial, a celebrarse el domingo, doce, en el Estadio Domecq, de Jerez de la Frontera.

Rumbo a Andalucía

A las dos de la tarde viaja la expedición blanquirroja

De Nicolás: «Estamos convencidos de nuestra gran responsabilidad»

Ayer continuaron los entrenamientos de los blanquirrojos en Las Gaunas. Los ejercicios se iniciaron a las once de la mañana; hubo gimnasia, carreras a través del césped y disparos de balones sobre las porterías defendidas por Perea Estévez y Emilio.

El entrenamiento ha sido ligero; se ha disminuido el tren de días anteriores con vistas a desarrollar posteriormente en Andalucía el definitivo cuadro ofensivo. Manuel de Nicolás, el entrenador que logró llevar al Logroñés al plano de la actualidad futbolística regional, y ahora con enormes posibilidades de ascender a Segunda, confía en la madurez del equipo y el éxito final.

—Los muchachos —nos dijo— están preparados física y moralmente para enfrentarse a un compromiso serio. Los jugadores están plenamente convencidos de la responsabilidad que recae sobre sus espaldas; una responsabilidad futbolística, de coraje y decisión. No de chirigota.

Para Manuel de Nicolás, el Jerez Industrial es un equipo respetable al cual, dentro de un cierto temor lógico, puede vencerle en su propia casa. La suerte —agregó el entrenador— está de nuestra parte. Ojalá no nos gaste una mala jugada y entonces volveremos a Segunda División.

—¿Tiene ya lista la futura alineación?

—Espero darla media hora antes del partido. Agradezco al público y a los aficionados en general la buena voluntad que han tenido al insinuarme el equipo que debería salir. A ellos les digo que saldrán los que se encuentren en su momento óptimo y los mejores. Perdono de todo corazón a todos los que han criticado mi labor; entiendo que mi trabajo ha sido honrado en todo momento y le he dedicado al Logroñés todas las horas del día...

El equipo saldrá de nuestra ciudad hoy, a las dos de la tarde. Pernoctarán en Aranjuez y de allí saldrán mañana, a las ocho, con dirección a Bailén. Por la noche llegarán al Puerto de Santa María, sobre el Atlántico. El grupo se hospedará en el Hotel Fuentebravía.

—El sábado tendremos un entrenamiento con dos o tres jugadores que deseo probar. El conjunto recibirá masajes el mismo día. El domingo estaremos dos horas antes del partido en Jerez de la Frontera.

La afición logroñesista está a la expectativa de todos los acontecimientos que deben suscitarse el domingo. Ellos son los entusiastas que deben respaldar al Logroñés en su día más crucial, el definitivo. El franco apoyo, la sana emulación y el gesto deportivo en favor de su equipo deben estar por encima de todas las estrecheces y críticas adversas. El momento no es para mezquindades. Desde NUEVA RIOJA damos a todos los integrantes de la delegación blanquirroja nuestra cordial despedida y deseamos obtengan en Andalucía el codiciado ascenso a Segunda. Buena suerte.

C. E. U.

Moto-cross

He aquí los corredores alistados hasta el momento para participar en la prueba de moto-cross del próximo día 11:

José Sanz Matas, de Guadalajara; Jesús Sáiz Castañeda, de Santander; Julio Poncela Rodríguez y Jesús Poncela Rodríguez, de Torrelavega; Fernando Arauzo, José Luis Sierra, Marciano Barcenilla, Adolfo Juarros y Antonio Montoro, de Burgos; Jesús María Mendivil y José Angel Mendívil, de Bilbao, y Manuel Escallada, de Torrelavega.

Habiendo prometido su participación varios corredores de primera línea en esta categoría, entre ellos cuatro de Guadalajara.

PELOTA

Intenso programa pelotístico en todos los frontones profesionales

Esta tarde hay jornada intensiva entre profesionales. A nosotros nos toca el más cercano en Cenicero, donde pese a ser jugadores de segunda tiene grandes alicientes Lo que hace falta es que el tiempo no juegue una mala pasada.

La lucha entre Nalda y Del Val contra Barberito III-Andueza es inédita y muy interesante, pues si bien hay igualdad entre los delanteros los zagueros son de características totalmente opuestas. El riojano, a base de cortar sobre chapa con veneno y poseyendo una izquierda muy potente; por el contrario, el azcoitiano, a base de atrasar mucho la pelota y con una zurda muy débil, la técnica que triunfe será la que se lleve el partido.

En primer lugar, el encuentro entre Paraguayo II y Sacristán III contra Eguiluz y Hernáez nos dará lugar a presenciar bonitas jugadas.

PARTIDOS EN OTROS FRONTONES

En Tolosa vuelve a exhibirse el «ciclón alavés», que hizo un gran partido ante Atano X en el Anoeta. Esta vez se enfrenta, respaldado por Elguea, contra García Ariño I y Tapia, Mala papeleta nos parece para esta última pareja. Seguidamente, Pascual y Juaristi contra Mendieta y Echave XI. Finalmente, Galarza-Leyaristi contra Arriola - Garmendia.

En Eibar reaparece el mozo de Echalar tras la operación de menisco que le han hecho. Se juega el siguiente partido: Vergara-Soroa contra Tapia II-Azcárate. Seguidamente, Ezcurra-Galarreta contra Cho de Bermeo-Ituarte. Urien-Eguibar contra Zallo-Lejbar.

En Oñate. Arriarán III-García Ariño II contra Chicurl-Echave X. Berasaluce hermanos contra Naparra-Elorza.

Barberito I y Atano X velan sus armas con vistas al partido a disputar el sábado en Adarraga.

EL PARTIDO DE MAÑANA EN EL ADARRAGA

Ha sido objeto de gran comentarios por parte de la Prensa alavesa el partido jugado el sábado pasado en Madrid y Narro contra Sacristán I y Titín, y dicen que Narro fue pitado estrepitosamente. Sinceramente estuvimos presentes en el frontón y oímos tales pitidos. Lo que se oyeron fueron muchos apoyos al delantero caracolero. Por tanto, vamos a ver si ante Madrid —que va respaldado por Salaverría— puede con la pareja de Tricio. Nosotros aseguramos que si Domingo juega como el sábado pasado en Alavés se llevará otra derrota a casa y entonces no podrán achacarlo al zaguero de turno.

La revancha entre Jodra-Basabe contra Sotelo-Iruzubieta es muy interesante.

POLIDEPORTIST

Frontón Municipal CENICERO

HOY, 9 DE JUNIO DE 1966, A LAS 5'30 DE LA TARDE

¡DOS ACONTECIMIENTOS PELOTISTICOS!

Primero:

PARAGUAYO II de Nájera y SACRISTAN III de Tricio CONTRA EGUILUZ y HERNAEZ de Cenicero

Segundo:

NALDA y DEL VAL CONTRA BARBERITO III ANDUEZA III

De la Estación de Autobuses saldrá un ómnibus para los que acudan a los partidos

Frontón Adarraga

EL DIA 11, A LAS 10'45 DE LA NOCHE, DOS GRANDES PARTIDOS

Primero:

Atano X - Tapia I

CONTRA

Barberito I - Arriarán II

Segundo:

Ochoa - Galarreta contra Arcaya - Llanos

LOCALIDADES: Día 10, de 7 a 9, y día 11, de 11'30 a 1, en los bajos del Gran Casino, y de 9'45 en adelante, en las taquillas del Frontón.

Peña Motorista Riojana

II MOTO - CROS JAVIER ADARRAGA

Puntuable trofeo nacional hasta 125 cc.

RETIRADA DE LOCALIDADES, días 8 y 10, de 20 a 22 horas, en el domicilio de la Peña: Hogar del Productor, Calvo Sotelo, 8.

Francisco Gabica, vencedor de la Vuelta Ciclista a España 1966, saluda a la afición española y lo hace sobre una de las motos LAMBRETTA que, por séptima vez, han cumplido la dura misión de servir de enlace en la Vuelta.

LAMBRETTA, LA MOTO SCOOTER QUE DURA MAS

Informes, Calvo Sotelo, 31.

En Industrias Sao Paulo, S. A.

de Eibar (Guipúzcoa) se necesitan chapistas de primera y segunda categoría. Muy bien retribuidos. Razón, en la empresa o Apartado de Correos 216 de EIBAR.

Buscamos persona activa

con residencia en esta provincia; edad, de 20 a 30 años, servicio militar cumplido, para conducir furgón "Mercedes" en trayectos interprovinciales cortos. Ofertas, a SOBRINO. Apartado de Correos número 6.188. - MADRID.

Frontón Adarraga

MAÑANA, VIERNES, 10 DE JUNIO, A LAS 10'30 NOCHE,

DOS GRANDES PARTIDOS

Primero:

JODRA - BASABE contra SOTELO IRUZUBIETA

Segundo:

MADRID - SALAVERRIA contra SACRISTAN y TITIN

Taquilla: Hoy, de 11 a 1, y mañana, de 7 a 9, en Miguel Villanueva, 1, y seguidamente en la taquilla del Frontón.

COVILMA ALUMINIO CONSTRUCCIONES

FABRICACION DE CARPINTERIA DE ALUMINIO CON PERFILERIA ESPECIALES DE EXTRUSION ANODIZADAS

FABRICAMOS TIPOS STANDARS O SOBRE PEDIDO

VENTANALES.- PRACTICABLES A PERNIOS.
A PERNIOS OCULTOS.
PROYECTANTE DESLIZANTE.
PIVOTANTES DE 90º y 180º.
CORREDERAS.

PORTADAS Y CANCELAS.
FACHADAS MURO CORTINA
PANELES DE SEPARACION OFICINAS.

Fábrica y oficinas:
Cra. de Burgos Km. 3, LOGROÑO.

MARQUE NUESTRO TELEFONO 212104-05 Y NUESTRO DEPARTAMENTO TECNICO LE FACILITARA CUANTOS DATOS PRECISE.-

Gestoría Pérez Calvo

Automóviles - Conductores - Agricultura - Pasaportes - Seguros

INFORMES Y TRAMITACION: Importante: esta Gestoría no tiene sucursal en Logroño
Víctor Pradera, 7. - Teléfs. 214109-212947
(Frente Delegación Hacienda). LOGROÑO

Comunica a los señores que se hallan en posesión de PERMISO DE CONDUCCION y que la inicial de su primer apellido sea la M-N-Ñ-O, que durante el presente mes de JUNIO deberán solicitar el CANJE del mismo por el modelo vigente.

Dauphine-Libere

Echevarría, nuevo líder

vencer en la etapa de ayer, desplazó a Gabica del primer puesto

España encabeza las clasificaciones por equipo y montaña

AP (Francia), 8.—Echeva- otro de los pupilos de acio Langarica, ha suce- a su compañero Gabica a primera plaza del «Dap- e Libere», al término de ran etapa de montaña ce- ada hoy y después de una ada de más de 80 kilóme- en solitario a la meta de con ventaja suficiente destronar a su coequi-

ando nadie lo esperaba, nzan como flechas en du- o ataque Mastrotto y evarría, a quienes se unen Schill.

lamente Letort y el belga ando faltan cinco kilóme- de la cima del puerto, evarría demarra y deja ados a sus compañeros de pasa en cabeza el puer- con cuatro minutos 20 se- dos sobre Mastrotto y cin- minutos 10 segundos sobre Schill. Guimbard, Gómez Moral, Gabica, Poulidor, cruzan la cima a cinco utos 40 segundos del esca- o.

n el descenso, y mientras mbard, muy batallador to- a etapa abandona al grupo figuras y llega segundo a meta, cuatro minutos y 35 ndos después de Echeva- , el pelotón de ases marca retraso en Gap de seis mi- os 35 segundos con relación Echevarría, lo que permite corredor del Kas colocarse der y desplazar a su com- riota Gabica del primer sto de la general.

LASIFICACION DE LA ETAPA

—Echevarría (España), en 6-12-20.
—Guimbard (Francia), 6-16-50.
—Mastrotto (Francia), en 6-18-52.
—Van Schil (Bélgica), en 6-18-55.
—Raymond (Francia), id.
—Aimar (Francia), id.
—Haast (Holanda), id.
—Gabica (España), id.
—Poulidor (Francia), id.
—Gómez del Moral (España), id.

GENERAL

1.—Echevarría	30-31-45
2.—Gabica	30-31-54
3.—Guimbard	30-32-04
4.—Raymond	30-32-23
5.—Aimar	30-32-33
6.—Poulidor	30-32-39
7.—San Miguel	30-34-53

El corredor español Vélez, junto con una docena de corredores más, ha llegado con el control cerrado y por lo tanto han sido eliminados.

CLASIFICACION DE LA MONTAÑA

1.—Galera, 71 puntos.
2.—San Miguel, 57.
3.—Momeñe, 49.
4.—Gabica, 44.
5.—Poulidor, 34.

CLASIFICACION POR PUNTOS

1.—Almar, 127 puntos.

CLASIFICACION GENERAL POR EQUIPOS

1.—Kas, 91-38-32.
2.—Peugeot, 92-04-33.
3.—Grammont, 92-10-06.
4.—Ford, 92-10-36.

«Giro» de Italia

Scandelli se adjudicó la penúltima etapa

Ninguna novedad en la clasificación general

Motta, virtual ganador

VITTORIO VENETO, 8. — A falta de una sola etapa y con casi cuatro minutos de ventaja sobre su más próximo rival, Gianni Motta se presenta como virtual ganador del Giro, con 3.967 kilómetros de recorrido.

El alto y rubio corredor italiano se clasificó sexto en la jornada de hoy, que se adjudicó un casi desconocido compatriota y compañero de equipo, Pietro Scandelli.

Scandelli fue el primero por la cima en los puertos de hoy, el San Boldo, de 706 metros de altitud, y el Bosco del Consiglio, de 1.045. Ambos eran puntuales de Gran Premio de la Montaña, que se adjudicó virtualmente ayer el italiano Franco Bitossi, a ser primero en los cuatro altos más importantes de la competición. Bitossi superó sorprendentemente al español Julio Jiménez, que hasta la jornada de ayer había marchado en cabeza de dicha clasificción.

CLASIFICACION DE LA ETAPA

1.—Pietro Scndelli (Italia), en 4-44-15.
2.—Lievore (Italia), 4-59-33.
3.—Bariviera (Italia) 5-00-45
4.—Partesotti (Italia), en 5-00-46.
5.—Balini, id.
6.—Motta ,id.
7.—Huysmans (Bélgica), en 5-00-48.
49.—Jiménez (España), en 5-00-57.

GENERAL

1.—Gianni Motta (Italia), en 106-24-35.
2.—Zilioli (Italia), a 3-57.
3.—Anquetil (Francia), 4-40.
4.—Jiménez (España), 5-44.
5.—Gimondi (Italia), a 6-47.
6.—Balamanión (Italia) a 7-27.
7.—Adorni, a 8-00.
8.—Bitossi (Italia), a 9-24.

Noticiario deportivo

E. Valencia ha terminado su gira por Sudamérica con un empate a un gol frente al C. América, de Méjico. Los valencianos lograron el empate en el segundo tiempo.

* * *

El Real Madrid venció por cinco goles a tres al Stade Reims en partido amistoso celebrado en homenaje al club galo, que asciende a la División de Honor.

* * *

El 17 del actual se celebrará en la Plaza Monumental de Barcelona el combate para el campeonato de Europa de los pesos gallos entre el italiano Tommaso Galli y el aspirante Ben Alí. Igualmente se celebrarán combates por los pesos welter y ligero.

* * *

El día diez comenzará en Segovia el VII Campeonato Nacional de Pelota a Mano de Organizaciones del Movimiento.

Bajo lluvia y humedad

Continúan los entrenamientos de los seleccionados

SANTIAGO DE COMPOSTELA, 8.—Esta mañana, a las doce y media, la selección de fútbol se entrenó en un clima de humedad y ligeros aguaceros. El jugador Zaldúa, que sufrió días pasados una torcedura en un tobillo, se encuentra ya recuperado y mañana volverá a reanudar los entrenamientos, que se efectuarán en el Estadio de Santa Isabel, cuyo césped es más húmedo y que fue inspeccionado ayer por la tarde por el seleccionador nacional.

El señor Villalonga manifestó que Amancio, que sufre trastornos gástricos, se encuentra muy mejorado y espera que el próximo domingo se alineará en el Estadio de Riazor contra el equipo holandés Ajax, cuyo partido comenzará a las cinco de la tarde.

Se desconoce la alineación, que posiblemente será facilitada el sábado por la tarde, aunque es intención del entrenador que durante el encuentro actúen los 26 jugadores.

Esta mañana, el seleccionador ha sido entrevistado por un redactor de la BBC de Londres. Operadores de dicha emisora han recogido planos de los entrenamientos celebrados en el Estadio de la Universidad y de grupos de seleccionados.

Por la tarde, los seleccionados asistieron a la proyección de un documental cinematográfico sobre los campeonatos del mundo de Chile, en sesión que se celebró en un aula de la Facultad de Ciencias.—Logos.

La IV Prueba de Regularidad Internacional «Las 20 Provincias Vespa»

A las 11'30 de la mañana se ha previsto el paso de los pilotos por nuestra ciudad

La IV Gran Prueba Internacional de Regularidad de las 0 Provincias Vespa", que ene organizando el Vespa lub de España, bajo el pa- ocinio de la Asociación de Prensa española y debidamente autorizada por la F.I.M. la Real Federación Motociclista Española, sigue brillantemente su desarrollo y los rticipantes van cubriendo s etapas desde que el sábado asado se inició con la prime- , en Cádiz, pasando por Se- lla y final en Málaga.

RANETTI, VENCEDOR DE LA QUINTA ETAPA

Ayer se corrió la quinta eta , Barcelona-Zaragoza, en la e participaron 49 motoristas en la cual venció Granetti n la general ocupan las pri- eras posiciones: Gutiérrez de ón, de Madrid, con 158 pun- s; le siguen Corsini, de Ma- id, con 115, y Díaz Arroyo, mbién madrileño, con 109 ntos. Después de la llegada, s corredores se dirigieron al mplo del Pilar. Allí, el direc- r de la carrera pronunció as palabras para ofrecer el illo pastoral del obispo de adiz, que lo subastó para ender obras sociales urgen- s.

OY PASAN POR LOGROÑO

Hoy, esta gran prueba de s "20 Provincias Vespa" lle- a su sexta etapa con el re- rido Zaragoza - Logroño- ntander. Los participantes la citada competición lle- n a nuestra ciudad a las 30 de la mañana, según el rario que se ha previsto. La rada de los corredores se rá por la carretera de Za- goza atravesando la ciudad por General Franco hasta la Avenida de Navarra; luego, por la calle del Capitán Gaona, llegarán a Madre de Dios para arribar seguidamente al Puente de Piedra. Finalmente los participantes seguirán la Avenida del Ebro y tomarán la carretera de Laguardia para iniciar posteriormente el ascenso al Puerto de Herrera, al cual llegarán hacia las 12'15 horas aproximadamente.

Los representantes de los Clubs Vespa regionales están trabajando con gran entusiasmo para tributarf a los participantes de las "20 Provincias Vespa" un recibimiento apoteósico a todos los pilotos integrantes de la dura y difícil carrera.

Acuerdos del Comité de Competicion de la Federación Navarra

Logroñés-Balsamaiso: Suspender en su cargo de directivo por tres meses a don Marino Fernández (Balsamaiso). Artículo 114.

Berceo A-Yagüe: Suspender por dos partidos a Victoriano Blasco Hernández (Yagüe), por protestar decisiones arbitrales.—Artículo 100-E-3.º.

A. Riojano-Tardío: Amonestar a ambos clubs por no presentar las licencias completas de sus jugadores.

MAS TUBOS

Aumentamos nuestras existencias y mejoramos nuestros servicios para garantizar a Vd. en todo momento la atención de sus necesidades

Confíe en nuestro almacén y beneficiese de nuestras condiciones especiales.

Gracias

MARRODAN Y REZOLA, S. A.

ALMACENES, GONZALO DE BERCEO, TELEFONOS 211104-211105-211106

PANTALONES y TRAJES

FRESCOS
COMODOS
DE FACIL
LAVADO Y RAYA
PERMANENTE

Nikys
Camisas
Playeras
Bañadores

Vista bien y al momento con las prendas ligeras que para este verano le ofrecemos

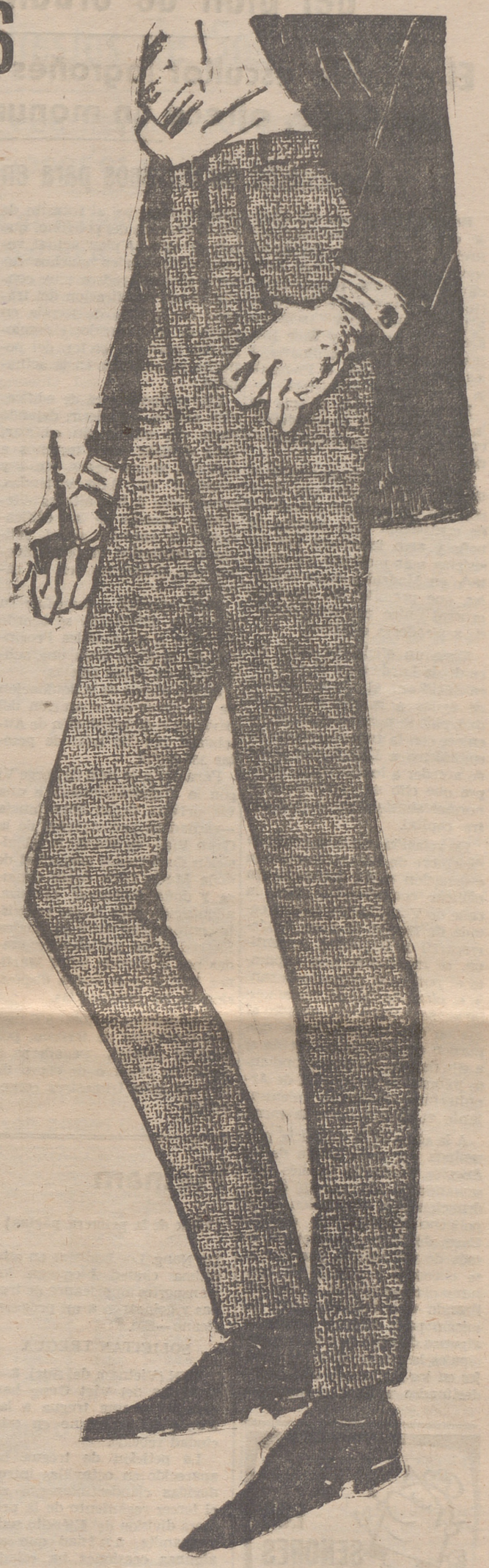

toda la familia está citada con la moda de

LA IDEAL

GENERAL MOLA, 20 - SAN AGUSTIN, 6 - LOGROÑO

Pleno municipal

Pronta puesta en marcha de la primera fase del plan de urbanización de Logroño

El notable escultor logroñés Sr. Rubio Dalmati, residente en Chile, ofrece un monumento al agricultor riojano

Adquisición de terrenos para enganchar la calle de Jorge Vigón

Bajo la presidencia del alcalde, don Juan Antonio Martínez Bretón, y con asistencia de los concejales señores Andrés, Arizmavarreta, Balda, Bonet, Colis, González Cuevas, Pérez Diago, Rituerto, Rodríguez (señorita Elena), Romanos y Ruiz Río, celebró ayer sesión ordinaria, a las siete de la tarde, el Pleno de la Corporación Municipal.

Leída y aprobada el acta de la sesión anterior, se adoptaron, entre otros, los siguientes acuerdos:

Se aprobó una propuesta de la Sección de Arquitectura para sustituir las actuales chimeneas de ventilación para cuartos de baño y aseo interiores, por un sistema más moderno, ya adoptado en Madrid y otras capitales, que permite un conducto general único por estar dotado de aspiradores estáticos.

Visto un oficio del señor alcalde de Lardero en el que, para facilitar el abastecimiento de aguas a la referida localidad, pide se permita efectuar un enlace con la tubería general de suministro a Logroño, se acordó acceder a lo solicitado, siempre que ello no perjudique el normal abastecimiento de nuestra capital.

En relación con el acuerdo de diciembre de 1965 referente a la ordenación de la manzana sin edificar comprendida entre la calle de Vara de Rey, la proyectada de Ronda, la línea del ferrocarril y República Argentina, se informó de que, expuesto al público el proyecto durante el plazo de tiempo reglamentario, se habían presentado al mismo dos reclamaciones que pueden ser tenidas en cuenta si a ello da lugar el correspondiente informe de la Sección de Arquitectura, quedando mientras tanto el asunto sobre la mesa.

A la vista de la instancia presentada por doña María de los Angeles Trevijano Lardiés presentando un plan parcial de ordenación de la edificación en el polígono denominado del Río Cava, del que es propietaria en más de un sesenta por ciento, se encontró aceptable en conjunto el referido plan, si bien realizando una remoderación del mismo para corregir o agregar algunos detalles, siendo los principales la construcción de pasajes en los bloques de edificación destinados a fines comerciales, para facilitar así el tránsito de los moradores del polígono, que con arreglo al plan actual venían obligados en muchos casos a efectuar rodeos muy considerables; rectificación del trazado de la calle de Ronda en parte de su recorrido; y desglose del plan del sector del polígono ya edificado en la actualidad.

Este polígono será de edificación abierta —es decir, dejando parte del mismo sin edificar, para dedicar esos terrenos a jardines, zonas verdes, etc.— y constará de 2.453 viviendas, construidas a tres alturas diferentes, además de las edificaciones de carácter social, religioso, educativo, de espectáculos, etc., necesarios en la barriada.

Para atender a remediar su situación deficitaria, se acordó conceder a la Asamblea Provincial de la Cruz Roja una subvención de 27.000 pesetas.

Se dio cuenta de la liquidación de las obras de reparación del pavimento de la Estación de Autobuses, por un total de pesetas 355.870'72.

Para dar a la calle de Jorge Vigón la anchura adecuada a una vía urbana de su importancia —verdadera prolongación de la Gran Vía— se acordó la adquisición de terrenos propiedad de doña María Cruz Jover Ganuza y doña Ascensión Ganuza, adquisición para la que ya existe conformidad entre las partes, merced a las gestiones realizadas por el alcalde, señor Martínez Bretón, y la buena disposición de las propietarias.

Se adquieren en total 930 metros cuadrados de terreno, por 3.958.281 pesetas, pagaderas a partir de primero de enero de 1967 en ocho trimestres consecutivos.

Con objeto, además, de prevenir el pronto derribo de las edificaciones ahora existentes, no sólo en la parte adquirida por el Ayuntamiento, sino en la totalidad de las fincas de las expresadas señoras, se conviene en que, si el derribo total no está efectuado antes del primero de enero de 1969, las propietarias abonarán al Ayuntamiento diez mil pesetas mensuales durante el primer año, cincuenta mil el segundo y, sobre esta última cantidad, veinticinco mil más cada año que transcurra.

Pudiéndose disponer ya de las cantidades necesarias, del préstamo de veinte millones de pesetas concertado con el Banco de Crédito Local con destino al presupuesto extraordinario para urbanización de distintas calles de la capital, se acordó sacar a subasta las obras de alcantarillado, red de distribución de aguas, pavimentación, aceras, etc., en las calles de Jorge Vigón, Gran Vía, República Argentina, Pérez Galdós (calle y parque), Ronda y carretera de Navarra, citando sólo las principales comprendidas en esta primera fase del plan de urbanización.

También se informó de haber quedado adjudicado a don Salvador Martínez García, mediante subasta, la realización de las obras para convento de los Hermanos Fosores en el Cementerio Municipal, con un presupuesto de 1.420.000 pesetas.

Se acordó felicitar al Excmo. señor gobernador civil de la provincia, don Antonio Gómez Jiménez de Cisneros, por la concesión de la Medalla de Oro de Murcia, que recientemente le ha sido otorgada por aquel Ayuntamiento como reconocimiento a la certera e importante gestión realizada por el señor Gómez Jiménez de Cisneros como alcalde del mismo.

Asimismo se acordó adherirse a la petición de la Excma. Diputación Provincial en solicitud de la Cruz de Beneficencia para la religiosa sor Catalina Zabalza, al cumplir ésta sus bodas de oro en el ejercicio de su caritativa misión, en la que ha sido siempre modelo de virtud, de abnegada entrega, de afecto y bondad para con el desvalido.

Por último, se dio cuenta de la próxima llegada a Logroño, para visitar seguidamente diversos países europeos, de nuestro paisano residente en Chile, notable escultor y profesor de la Universidad Católica de Santiago de Chile, don Alejandro Rubio Dalmati, quien en carta a la que da lectura el concejal señor Ruiz Río, ofrece esculpir un monumento dedicado al agricultor riojano sin más que facilitarle el Ayuntamiento los materiales necesarios.

Se acordó aceptar con verdadera complacencia y reconocimiento el gentil ofrecimiento, señalándose como posible lugar para su emplazamiento los jardines proyectados en el solar triangular existente en la Avenida de España, frontero a la Estación de Autobuses.

Vietnam

(Viene de la primera página)

Da Nang. Los budistas en esta última ciudad bloquean los transportes americanos de tropas y golpearon a un proamericano.—Efe.

SOLICITAN TREGUA

HUE (Vietnam del Sur), 8.—Unidades del Viet Cong han pedido hoy una tregua a las tropas del Gobierno en esta ciudad rebelde.

La petición de tregua ha aparecido en octavillas introducidas clandestinamente en el tercer regimiento de la primera división del Ejército sudvietnamita, unidad que en algunas ocasiones ha estado indecisa entre apoyar al primer ministro, Nguyen Cao Ky, o pasarse al bando budista rebelde.

Hasta el momento, no hay indicios de que las tropas sudvietnamitas citadas hayan aceptado la petición de tregua.—Efe.

SESENTA Y NUEVE GUERRILLEROS MUERTOS

SAIGON 8.—Unos sesenta y nueve guerrilleros vietnamitas resultaron muertos en un violento combate que tuvo lugar cerca de la frontera laosiana entre elementos comunistas y paracaidistas norteamericanos de la división 101 aerotransportada, conocida como «Screaming eagles (Agullas gritadoras).—Efe.

«ANTORCHA» ANTI VIETNAM

SIDNEY (Australia), 8. — Después de rociarse el cuerpo con keroseno, una joven de esta capital se lanzó contra las filas de los soldados que desfilaban por una avenida de Sidney a su regreso del frente vietnamita.

La Policía logró detener a la joven después de que hubiera chocado con el oficial que abría el desfile.—Efe.

LOS TOROS

El ganado de las novilladas «bernabeas»

Estuvimos ayer en la plaza de toros para ver "a gusto" los novillos de la picada del domingo Y resultó que vimos también los de la novilladita económica del sábado, festividad de nuestro Santo Patrono, que ya habían llegado a los corrales. A eso se le llama matar dos pájaros de un tiro.

Queríamos ver despacio las reses de doña Luisa Flamarique, de Tudela, porque nuestra primera impresión había sido francamente buena. Y, en efecto, ayer pudimos confirmarla durante el buen rato que permanecimos contemplando el ganado.

La ganadera tudelana ha enviado no seis novillos, sino siete Bonitos, con presencia, bien puestos de cabeza —ni cornalones, ni demasiado recogidos de cuerna, sino eso: bien puestos con "respeto", como debe ser, como le gustan al aficionado— y lustrosos y bien "hechos" en general. Hay un chorreado precioso. Casi un toro, enmorrillado y "con cara" Y un castaño que no le va a la zaga De los otros cinco, todos negros, tres, por lo menos, están asimismo francamente bien. Los otros dos bajan algo, pero sin desentonar del conjunto. En suma, una novillada excelentemente presentada. Se ve que ha habido esmero, deseos de complacer. ¡Magnífico!

Sólo queda por ver lo que llevan "dentro". Nuestro deseo —y el de los aficionados, ¡y el de los toreros!— es que salgan embistiendo derecho y "con son"

A ver si nos damos la satisfacción de tocarle las palmas muy fuerte a la ganadera.

En corral inmediato estaban los novillos de Fuentelespino. También siete. Tres castaños y cuatro negros. Y también tenemos que decir, con absoluta sinceridad, que para ser lidiados sin caballos, componen otro lote muy bonito. Con su poquito de "fachenda" y de respeto, bien encornados y finos de pelaje y de tipo.

En suma: que, en cuanto a presencia, las dos novilladas "bernabeas" están excelentemente presentadas.

Por ese lado, no hay el menor reparo que oponer. Sólo elogios, muy merecidos. Así da gusto.

F. C.

LA MASCARILLA DE ARRUZA, AL MUSEO TAURINO DE MADRID

Una mascarilla en bronce del que fue matador de toros Carlos Arruza, así como el sombrero y la camisa que llevó en su última aparición ante el público, han sido entregados ayer por Alvaro Domecq al presidente de la Diputación, con destino al Museo Taurino de la capital de España.

La mascarilla va colocada sobre una peana de mármol verde y negro, en la que se ha insertado una pequeña placa con la siguiente inscripción:

"Tomada a las veinte horas el día 20 de mayo de 1966 por el escultor Humberto Perazao en Méjico, D. F. Donada al Museo por el escultor".

La camisa y el sombrero son regalo de la madre del matador.

Palomo Linares

Al famoso matador de toros de mayor interés, el que llena todas las plazas, lo apodera don Eduardo Lozano, y lo representa don Luis Baquedano hijo.

R.

Piraguas riojanas competirán el día doce en el Ebro

Ya hay veinte piragüistas federados y pronto vendrá un entrenador de la Federación Nacional

Los amigos de la piragua en un entrenamiento por el Ebro. (Foto "Albe")

El próximo día doce se va a celebrar en Logroño por primera vez una prueba de piragüismo. San Bernabé se ha vestido de corto este año porque en sus fiestas predomina el deporte sobre todas las demás actividades festivas y la piragua y el remo forman parte de estos festejos que se van a celebrar de los días once al trece.

Hace poco tiempo que un grupo de amigos de la Sociedad Hípica pensaron en la posibilidad de introducir este deporte en Logroño, y cuando todavía la temperatura del agua no invitaba al baño, estos hombres cogieron sus piraguas y a remar se ha dicho.

Parece ser que este bonito deporte no es tan fácil de practicar como a primera vista parece, y nuestros hombres han estado más tiempo bajo la barca que sobre ella remando.

Las pruebas a celebrar son: 500 m. masculinos (K1, K2), seniors y juniors.

500 metros femenino.

1.000 m. masculino (K1, K2).

3.000 m. masculino (K1, K2).

Seguro que el lector corriente se pregunta qué es eso de K1 y K2, pero contra toda suposición de teorías sobre agentes secretos, nos han informado que se trata solamente de tipos de embarcación. En estos tipos, lo de K quiere decir que va sentado y lleva pala doble y lo de 1, 2, 4 u 8, se refiere al número de hombres que pilotan la piragua.

En las pruebas de estos días participarán equipos de Navarra (Pamplona y Tudela), Bilbao y Zaragoza con los campeones nacionales masculino y femenino, así como una representación del nuevo equipo riojano.

ORIGEN DEL PIRAGÜISMO

El origen de este deporte hay que buscarlo en el Polo. Allí, los esquimales co[illegible]ron a construir sus [illegible]umas largas a base de [illegible]foca y huesos de ballen[illegible] más tarde irían evoluci[illegible] hasta convertirse en las [illegible]les. Como deporte fue [illegible] por el inglés Mat-Grego[illegible]cia 1850.

Hoy tiene un notabl[illegible] arrollo en toda Europa, [illegible] en aguas bravas con[illegible]muertas. En las primer[illegible] autorizado el esquim[illegible] (cuando la barca se [illegible] volvería a su posición no[illegible]

La organización de la [illegible]ba es bastante comp[illegible] primero porque es ne[illegible] coordinar las caracte[illegible] de río y orillas y adem[illegible] que supone la atención d[illegible] gran cantidad de perso[illegible]no jueces de entrada [illegible]ña, árbitros de recorrid[illegible]radas... y sobre todo la [illegible]nación de tiempos m[illegible] El excelentísimo Ayunta[illegible]to de Logroño ha colab[illegible] con ellos patrocinando [illegible] pruebas y junto con él [illegible]rie de casas comerciales.

Los piragüistas quier[illegible]lir adelante con su afición [illegible] hay 20 federados— y de[illegible]deración Nacional les ha[illegible] firmado la venida de u[illegible]trenador que ha parti[illegible] en la Olimpiada de R[illegible] en los campeonatos mu[illegible] de Rumania y Francia.

M. S.

Marchas de la O. J. E.

Afiliados a la Organización Juvenil Española, amantes de actividades al aire libre, empiezan a desplegar sus tiendas de lona por la geografía nacional y local.

Ayer salieron hacia Anguiano un grupo de arqueros que pasarán cuatro días recorriendo la Sierra de Cameros.

Hoy, otro grupo de cadetes, con afanes de espeleólogos, visitarán las cuevas de Nieva y Ortigosa, permaneciendo otros cuatro días en plena actividad.

Pronto llegarán los campamentos y entonces la asistencia será masiva de los afiliados. Y es que el afiliado a la O. J. E. sabe de lo formativo de las actividades al aire libre y de curtirse en íntimo contacto con la Naturaleza.

Petición de mano

Por los señores don Javier Arañó Pratmarsó (prestigioso industrial residente en Barcelona) y su esposa, doña Francisca Bertrán García-Barona, y para su hijo don Javier, ha sido pedida a los señores don Jaime Heredero (muy conocido y estimado convecino) y su esposa, doña Margarita Doménech Planas, la mano de su encantadora hija Montserrat.

En el transcurso de una fiesta celebrada en la residencia de los señores Heredero-Doménech, los novios se intercambiaron valiosos regalos. La boda ha sido fijada para mediados del próximo mes de septiembre.

Nuestra más cordial enhorabuena a los futuros contrayentes, que hacemos extensiva a sus distinguidas familias.

FRIGORIFICO ODAG

extensa gama de modelos estudiados para cada caso y familia.

De 4.599'- a 17.884'-
(impuestos incluídos)

CONCESIONARIO:
SUMINISTROS ELECTRICOS BERBES
Mártires, 22.
CALAHORRA

REPRESENTANTE

Necesita importante empresa para el ramo de maquinaria agrícola e industrial

CONDICIONES:
Cultura general.
Experiencia en dicho trabajo.
Iniciativa propia.
Persona dinámica y con don de gentes.
Escribir interesados, enviando "curriculum vitae", a:
Ref. núm. 5.915. ELSO, S. A., de Publicidad.
Bergamín, 1, bis. - PAMPLONA.

PISOS

Amueblados por MUEBLES DULCE le quedarán más bonitos. - Vea últimas creaciones. Mayor, 18. (frente iglesia Santiago).

Teléfono 22-03-50 VISITENOS

LA RIOJA

compra de vinos en Cárdenas se encuentra paralizada

Molestias y perjuicios en Viguera por deficiencias en el suministro de energía eléctrica

ntinúan los vinos encalma- on escasa demanda y pre- estacionarios. La Comisión ompras de Excedentes si- admitiendo ofertas, mien- que los almacenistas se tran bastante reacios a er un precio asequible que o menos guardase relación la subida que han experi- tado otros artículos aplica- a la agricultura, sobre todo mpleados para la viña, que año están más caros. tras tanto, los cosecheros nen el vino en sus bodegas, spera de que aumente el timo de dicho líquido, con- do que en breve se solucio- ste problema, que tanto in- ta a los abnegados labrado- esperando que les otrezcan los más aceptables.

NIO, MES DE MUCHAS LABORES

urante todo este mes se les mulan a los labradores una de ocupaciones enorme; varias las faenas a las que en que atender: empiezan do azufre a las viñas, siguen ués con el sulfato y termi- con el arduo trabajo de la ción de cereales. Por esta n, el que más y el que me- procura durante este mes irir moderna maquinaria, el fin de facilitar la labor viña y de otros cultivos.

EXAMENES

licitamos cordialmente al cado estudiante Pablo Angel inez, así como a su laborio- maestro don Gabriel Abad, tan magníficamente le ha parado, por el éxito logrado os exámenes de cuarto, al eguir aprobar todas las asig uras de dicho curso. Le de- nos el mismo triunfo en la lida.

NACIMIENTOS

a tenido un precioso niño, tercer fruto de su matrimonio, doña Merche Pascual. En la pila bautismal ha recibido los nombres de Silvio-Javier. Felicitamos sinceramente a sus padres, doña Merche y don Silvio Domínguez, por tan feliz acontecimiento, y los mismos parabienes deseamos a sus abuelos, Juan, Hortensia, Francisco y Mercedes, y demás familiares.

ENFERMO

Se encuentra bastante mejorado de su enfermedad don Marcos de Pablo; le hemos visto que lleva un régimen de completa convalecencia. Le deseamos muy sinceramente una entera y absoluta recuperación de las energías perdidas.

EL CORRESPONSAL

Viguera

DEFICIENCIAS EN EL SUMINISTRO DE ENERGIA ELECTRICA

Hemos notado algunas deficiencias en el suministro de energía eléctrica, que corre a cargo de Electra de Logroño. S. A., en estos meses, pero ninguna de la duración de la que acabamos de padecer.

Efectivamente, tras varios cortes el sábado día 4 de los actuales, hubo uno total, ininterrumpido y continuado desde las primeras horas de la mañana del domingo día 5 hasta poco antes de las nueve de la noche del lunes día 6. Es decir, que los días 5 y 6 estuvimos sin luz.

Las molestias que ocasionan estos cortes son grandes y generales, ya que toda la noche del domingo se careció de luz y en tantos usos domésticos, para los cuales la electricidad ha llegado a ser imprescindible, los vecinos de Viguera se vieron privados de poder realizarlos, como en la audición de aparatos de radio, contemplación de la televisión, plancha, uso de hornillos, afeitado con máquinas eléctricas y el simple alumbrado diurno y nocturno.

Los perjuicios, de índole ya claramente pecuniaria, que sufrieron algunos industriales, son más merecedores de destacar, ya que los cafés que despachan helados, para lo que se valen de aparatos frigoríficos, heladores o congeladores, se encontraron con la pérdida del género almacenado, el cual, con vistas a la festividad semanal del domingo, era de consideración, pérdida que quizás también hubiese en algún hogar, al no funcionar los aparatos frigoríficos domésticos. Sabemos que el comedor escolar dispone de uno, aparte de los existentes en domicilios particulares. Igualmente, el cinematógrafo local se vio impedido de dar la cinta anunciada, con los perjuicios económicos que fácilmente pueden deducirse. Creemos basta con todo lo citado, sin necesidad de ir señalando una por una todas las pequeñas industrias que necesitan para su funcionamiento depender de la regularidad y continuidad de la prestación de la energía eléctrica.

Naturalmente que comprendemos la situación que plantean las averías técnicas y la imposibilidad de prevenirlas y la necesidad racional de consumir algún tiempo en su reparación, pero, sin que tengamos conocimientos técnicos, estimamos que la compañía suministradora debe contar con equipos, personal y organización capaz de acudir urgentemente y solucionar en breve plazo cualquier contratiempo que en las instalaciones ocurran. Esta es la tónica que siguen todas las empresas suministradoras de servicios públicos y muy posiblemente será, incluso, obligación exigida por las normas que las regulan. Así como no se concibe un servicio de bomberos, ferroviario, etc., carente de la suficiente agilidad para cumplir con su cometido y superar cualquier accidente, siniestro o avería, tampoco se puede imaginar que el servicio de suministro de energía eléctrica a nuestras comunidades pueda existir sin una suficiente preparación de material, personal y organización, lo bastante como para asegurar a los usuarios que no sufrirán interrupciones tan prolongadas como la que ha motivado estas líneas.

DEMOGRAFICAS

Nacimientos: José Félix González Herce, hijo de Antonio y de Angeles, y María Estela Santiáñez Prudencio, hija de Manuel y de Juana. Nuestra enhorabuena.

José Manuel Sarramián

Albelda

DEL TIEMPO Y DEL CAMPO

Toda la semana pasada ha estado el tiempo muy variable con numerosas tormentas, que a los cereales tardíos benefició bastante.

Los cereales presentan muy buen aspecto y promete haber buena cosecha. Varias cebadas en secano estarán enseguida para la siega.

Las cerezas, que hace días se han empezado a recoger de plaza, corren peligro de que si continúa lloviendo puedan estropearse algunas.

CATEQUESIS

El domingo pasado fueron examinados los niños y niñas del pueblo del catecismo en nuestra Parroquia, siendo varios los premiados por su asistencia a la doctrina y aplicación en la misma.

Los jóvenes escolapios fueron los encargados del examen. Los niños fueron preparados por los jóvenes antes dichos y los maestros de las escuelas.

COMPRA DE TERRENOS

Se sigue haciendo compras de terrenos en la carretera de Soria, junto a los chalets que ya existen en aquel lugar, y al mismo tiempo se hacen varios edificios y se cercan fincas en el término de la Tapiada.

VIAJEROS

De San Sebastián, don Julio Herreros, señora e hija, don Manuel Boristain, don Luis Martínez de Marañón, señora e hijos, y señora de Muro. De Azpeitia, don Francisco Amernaba, señora y nenes.

EL CORRESPONSAL

Calderas de vapor

entre 10 y 70 m.2, vende Talleres Silvino Sáinz. Botica Vieja 27. BILBAO (14)

HARO

Se va perfilando el programa taurino para las fiestas de San Pedro

El Deportivo debe llevar buena escolta de aficionados a Tudela

Sentimiento por el fallecimiento del funcionario municipal don José Luis Vélez

Se va perfilando el programa taurino para el próximo día de San Pedro en todos sus menores detalles.

Días pasados, miembros de la Junta directiva del Club Taurino visitaron la ganadería de don Victoriano y Venancio Martín, de Galapagar (Madrid), antiguos Albaserrada, de los que ya tienen noticias los aficionados en lo referente a casta y bravura, y seleccionaron los toros, que traen la siguiente reseña: «Español», señalado con el número 13, cárdeno; «Melonero», núm. 100, de la misma capa que su hermano; el 109, de nombre «Ortiguero, negro zaino, y el 89, «Pescador», también negro. El novillo de rejones se llama «Hormigón» y es negro.

Los informes que nos dan es que son unos preciosos ejemplares, con mucho trapío y peso, y que como lleven en su interior lo que anuncian en su parte externa, prometen hacernos pasar una tarde de toros agradable.

Los toros podrán verse en los corrales con alguna fecha de antelación a este gran acontecimiento taurino.

Por otro lado, tanto Utrerita como Angel Pérez de San Fernando siguen cosechando en la presente temporada tantos triunfos como actuaciones tienen. No digamos nada de don Manuel Vidrié, el rejoneador que actuará en San Pedro, pues este caballista hace ya tiempo que se consagró entre los mejores en su estilo.

Si además sumamos a esto el aliciente que tiene el que las llaves serán pedidas por los niños Agustín y Juan Carlos Molino, que a pesar de su corta edad (10 años) son grandes maestros en el difícil arte de montar a caballo, vemos que se han reunido en una sola novillada picada todos los alicientes que pueden darse en toros y toreros.

FALLECIMIENTO

Causó verdadera sorpresa en la ciudad el fallecimiento del probo funcionario municipal don José Luis Vélez Muñoz, cuando contaba 60 años de edad. Había sido trasladado a Madrid para someterse a una operación quirúrgica, e inesperadamente nos dieron la noticia de su fallecimiento.

Hacía muchos años que desempeñaba un cargo administrativo en el Ayuntamiento y desde él había sabido ganarse las simpatías del vecindario, por su trato amable y considerado, ya que ha sido el verdadero informador de cuantos asuntos se le encomendaban, y el verdadero auxiliar de los vecinos que le necesitaban.

Su muerte ha sido muy sentida y este sentimiento se ha puesto de manifiesto en la numerosa asistencia a sus funerales y conducción del cadáver a su última morada, que fue realizada en el día de ayer.

A su esposa, doña Teodora Díaz; hijos, Luis y José Oscar, y demás familiares, nuestro más sentido pésame.

VIAJE FUTBOLISTICO

No hay duda alguna y así lo dice la afición, que nuestro equipo Haro Deportivo tiene que resolver el próximo domingo una mala papeleta, y si no mala, por lo menos difícil.

Han sido muchos los aficionados que se han dirigido a la Junta directiva en solicitud de que organice algún autobús que traslade a la afición el próximo domingo a Tudela con el fin de presenciar el partido y animar a nuestros jugadores.

Haciéndose eco de este sentir popular, ha organizado una excursión a la población navarra en la que tienen plaza todos los aficionados que lo deseen, y para mayor comodidad, unos autobuses saldrán de ésta a las nueve de la mañana y otros a las dos de la tarde, pudiendo elegir el que deseen.

Y asómbrense ustedes del precio del billete. Cincuenta pesetas ida y vuelta.

Esperamos que sea numerosa la compañía que lleve nuestro equipo, dada la calidad del partido a jugar y lo necesario que le es un triunfo que aunque sea por la mínima diferencia de goles, serviría para asegurar su permanencia en Tercera División.

COFRADIA DE NUESTRA SEÑORA DE LA VEGA

Veinte relación de donativos para la instalación de la calefacción en la basílica y reparación del Rosario de Faroles:

Suma anterior, 173.895 pesetas. Don Eduardo Villegas, 200; don Miguel Angel Pérez Caual, 200; X. X., 200; don Luis Ochoa, 100; don Ricardo Arnáez, 100; Peluquería Hnas. Fernández, 100; doña Asunción López Márquez, 100; una jarrera, 100; A. E., 100; X. X., 100; don Pedro José Iturriaga, 50; X. X., 50; don Ladislao Gil Munilla, 45'50; don Juan Uzquiza, 25; Alejandro Sáez, 5, y X. X., 5.

Suma y sigue, 180.375'50 pesetas.

Ya decíamos en una de nuestras pasadas crónicas que estaban en Haro los faroles de los misterios arreglados y que podía admirar el público la maestría de la obra realizada, pues algunos de ellos son completamente nuevos. De la calefacción, nada podemos decir, toda vez que ya el pasado invierno disfrutamos todos de ella.

Ahora queda la parte más importante, que es el sufragar los cuantiosos gastos que se han hecho. Hay que animar esta suscripción que ya parece muerta, y si no es así, por lo menos cooperar en la rifa organizada, comprando boletos para ella, ya que está muy próximo el sorteo y los premios que se ofrecen a los favorecedores, bien merecen la pena.

EL CORRESPONSAL

ODAC

EL FRIGORIFICO SIN PROBLEMAS puede adquirirse con pagos a plazo.

MODELO	P.V.P.	CON PAGOS A PLAZOS			
		ENTRADA	PAGO MENSUAL SEGUN LOS PLAZOS		
			12 meses	18 meses	24 meses
70	4.599	920	336	231	180
90	5.388	1.077	393	272	210
140	6.299	1.260	461	317	246
150	8.996	1.799	658	453	351
180	9.795	1.959	717	493	383
228	10.698	2.140	782	538	418
255	12.605	2.521	922	634	492
300	14.499	2.900	1.060	730	566
395	17.884	3.577	1.308	900	698

CONCESIONARIO:

ELECTRICIDAD GUERRA. D. Victoria, 2. Tel. 213005

COMERCIAL JALON. B. Herreros, 10 Tel. 211257

HOGAR ELENA. Avda. Pio XII, 1 Tel. 213553

Corbero FRIGORIFICO 300

El nuevo frigorífico con capacidad para 300 litros. Integramente contruido en la factoría de Esplugas, previa selección de los mejores materiales existentes en el mercado y de acuerdo con las normas que ennoblecen un producto y prestigian una marca.

MEDIDAS INTERIORES: Alto 112 cm. ancho 52 cm. fondo 54 cm. Moto-compresor. Potencia 1/8 C.V.

MEDIDAS EXTERIORES: Altura 133 cm. anchura 60 cm. fondo 69 cm. Peso: 85 Kgs. aproximadamente

TAMBIEN EN EL FUTURO DE SU HOGAR UN Corbero FRIGORIFICO 300

...y yo con...cocina y frigorífico Corbero

Exclusivas **LUNA**

MURRIETA, 3

Teléfono 21-29-31. - Logroño

Comercial Cantábrica

de Hierros y Aceros, S. L.

Hierros redondos y planos de todas clases. - Chapa fina blanca y negra - Vigas I y formas U. - Tubos negros y galvanizados. - Aceros calibrados. - Tubos redondos, cuadrados y rectangulares. - Perfiles conformados en frío para carrocerías, cerrajería, etc.

Y ahora, también, accesorios para tuberías, negros y galvanizados

Dirección: General Franco, 76. - Telf. 21 39 95. - LOGROÑO

Distribuidores exclusivos de las pinturas Sherwin Williams, las más afamadas del mundo.

NAJERA

Se acordó en sesión del Ayuntamiento ampliar las defensas de río Najerilla

En sesión extraordinaria celebrada por el Pleno del Ayuntamiento de nuestra ciudad el pasado viernes, se adoptaron los siguientes acuerdos:

Fue concedida licencia municipal de Auto-Turismo, clase B, a don Ricardo Ibáñez Arrieta.

El señor alcalde dio cuenta a la Corporación de haberse confeccionado un proyecto de ampliación de defensas del río Najerilla en Nájera, acordándose se pida una copia del mismo.

Fueron aprobadas las bases del concurso para la provisión en propiedad de tres plazas de guardias municipales y otra de obrero-vigilante de parques y jardines.

Acordóse agradecer al señor ingeniero jefe del Distrito Forestal la invitación cursada a la Alcaldía para asistir al IV Congreso Forestal Mundial en Madrid, y participarle que debido a la situación económica de este Municipio no puede asistirse al mismo.

Dio cuenta el señor alcalde de la circular del señor director de la campaña nacional de alfabetización, y por unanimidad se acordó solicitar el mayor número de colaboraciones personales e instrumentales para el mayor éxito de esta campaña.

Se acordó contribuir con la cantidad de quinientas pesetas a la cuestación anual de la Sección Femenina de F. E. T. titulada "Ayuda Juvenil".

Por el señor presidente se informó a sus compañeros de Corporación del estado en que se encuentra el presupuesto extraordinario para la construcción del Instituto Laboral, designándose una Comisión para gestionar su rápida aprobación.

Se acordó no acceder a lo solicitado por don Fermín Antón Coco sobre reconocimiento de servicios prestados por dicho funcionario en el Ayuntamiento de Zamora a los efectos de quinquenios.

Se acordó solicitar presupuesto para sustitución de tubería en la casa de máquinas de la casa montadora de Pamplona.

Vista la petición de la señora directora de la Agrupación Mixta San Fernando, comunicando el envío de un televisor por el Ministerio de Educación Nacional, se acordó abonarle la instalación de una antena, la compra de un elevador y la colocación de una peana sobre la pared, para colocación del mismo.

Fue señalada alineación a don Juan de Dios Ibáñez Moreno para su casa en Plaza de San Miguel número 3.

En cuanto a la solicitada por don Nicomedes Ochoa Fipristán y siete vecinos más, en el paraje denominado Santa Eugenia, se acordó no señalarle alineación alguna por tratarse de predios rústicos, disemindados del casco de la población, sin haberse podido realizar parcelación o reparcelación de los mismos al no existir plan de urbanización.

Fue aprobada la adjudicación de la subasta de hierbas de las choperas municipales en la Alameda de San Julián a don Eduardo Rioja Monterrubio.

El Ayuntamiento quedó informado del cobro de una subvención para jardín y fuente en la Plaza de Santa María la Real.

Se acordó destinar el superávit resultante de la liquidación de los presupuestos extraordinarios de 1956 y 1961, a nutrir el presupuesto municipal extraordinario, en formación, para construcción de aceras en San Lázaro, etc.

El Ayuntamiento quedó informado del cobro de una subvención para iluminación arquitectónico del Monumento Nacional de Santa María la Real.

Fue aprobada provisionalmente la cuenta general del presupuesto correspondiente al ejercicio de 1965, así como su envío al Servicio Provincial de Inspección y Asesoramiento, para su aprobación definitiva.

Fueron aprobadas las cuentas de Administración del Patrimonio y de Valores Independientes y Auxiliares del presupuesto correspondiente al año 1965, definitivamente.

Asimismo, en sesión extraordinaria celebrada por la Comisión Permanente de nuestro Ayuntamiento, se adoptaron estos acuerdos:

Fueron concedidas licencias municipales de obras a varios vecinos.

Se autorizó nueva toma de agua del abastecimiento municipal a don Manuel Díez Ortiz, don Victoriano Rubio, don Artemio Ochoa, don Ciriaco Pérez y don Luis Hernández.

Fueron aprobadas varias solicitudes de baja en diversos arbitrios municipales.

Se acordó vender a perpetuidad a doña Julia Cañas García la sepultura número 19, fila 17, margen derecha, del cementerio municipal.

Se ratificó un acuerdo anterior sobre el derribo de las actuales casetas existentes en el Paseo de Martín Gamero, y retirada de escombros y materiales, autorizándose exclusivamente la instalación de casetas portátiles construidas con arreglo al diseño que previamente se aprobará en este Ayuntamiento.

EL CORRESPONSAL

Bolo - Pin - Club

HOY, 7'30 TARDE

ORQUESTA AZUL

NO LO OLVIDE

Bolo - Pin - Club

POSA FILMS INTERNACIONAL S.A. PRESENTA A SU ARTISTA EXCLUSIVO MARIO MORENO

CANTINFLAS

EN

EL PADRECITO

EASTMAN COLOR

Vuelve el Padrecito con un cargamento de carcajadas y alguna que otra lagrimita

LA FELICULA MAS DIVERTIDA DEL MAS GRANDE ACTOR COMICO DEL MUNDO

En aquel pueblo, todo andaba de cabeza hasta que llegó...

El Padrecito

Mañana

Colosal acontecimiento

RIALTO

Valentía, audacia, emoción

La historia de un intrépido agente federal que se abrió paso a tiro limpio para destruir a los cuatreros

El más apasionante western del año

Mañana SENSACIONAL ESTRENO Frontón

RADIO Y T.V.E

E A J-18 RADIO RIOJA

PROGRAMA PARA HOY

A las 7'55: Programas y Matinal Cadena SER. 9'30: Santa misa para enfermos. 11'00: Radiovariedades, con Ave María, Angelus, Pérdidas, El tiempo, Consejos para su hogar, Correo del oyente, Ayer y hoy y Rutas de España. A la 1'30: Paseo del Espolón, con Paisajes de España, Actualidad, Radio Nacional, El día de hoy, Cosas que pasaron, Música y Flash musical. 4'00: "Vida y vocación de José Mojica". 4'29: La instantánea del día. 4'34: "La impostora". 5'04: "Natacha". 5'31: "Hierba mala". 6'35: "Franciska y los Kinsks". 6'45: "Entre la espada y la pared". 7'15: "El derecho de los hijos". 7'45: Santo Rosario. 8'15: Música de baile. 8'45: Caja o dinero. 9'15: Mi vida es así. 9'30: Matilde, Perico y Periquín. 9'50: Noticiario local. 10'00: Radio Nacional. A las 10'15: Información local. 10'30: Elke Sommer. 10'40: Veinte provincias. 10'45: Ustedes son formidables. 12'00: Cierre.

TELEVISION

PROGRAMA PARA HOY

2'00: Presentación y avances.
2'05: Siglo XX, presenta: "El espía de Pearl Harbour".
3'30: Panorama de actualidad. Comentarios musicales.
8'00: Telediario.
3'30: Novela, presenta: "El Sr. de Bembibre". (Cap. IX).
3'50: Revista para la mujer. Novedades.
4'00: "Caravana", presenta: "La historia de Carolina Castell".
6'15: Antena infantil. ¡Ven a jugar con nosotros!
7'20: España al día.
7'30: Programa para una tarde festiva.
8'20: Por tierra, mar y aire.
8'50: Dibujos animados.
9'00: Novela, presenta: "El caballero de la mano en el pecho". (Cap. IV).
9'30: Telediario.
9'47: Edición especial de A toda plana.
10'45: "Los bribones", presenta: "El hombre clave".
11'45: Telediario, el programa de mañana y despedida.

Boite Avenida

A LAS 7'30 TARDE

SELECTO BAILE

ORQUESTA

CREACION

ATENEA

(A las 11'45)

y

OLYMPIA

(A las 12)

Especiales para MENORES

Luchas, peleas y emocionantes cabalgadas en

"EL TERROR DE LA FRONTERA"

Entradas, 5 y 3 Ptas.

¡¡HOY!! SU DIVERSION ESTA EN

REX

A LAS 7'30 DE LA TARDE

EXTRAORDINARIO BAILE

Orquesta "Melody"

SEÑORITAS 15 Ptas.

¡HOY¡

Teatro BRETON

EN FUNCIONES DE DESPEDIDA

Tarde, 7'30 Noche, 10'45

¡¡EXITO CLAMOROSO!!

José Guardiola

Presenta su

«SHOW J. G. 66»

— Con —

Hermanos Calatrava

(Atracción cómica musical en TV)

OLGA DIAZ

La genial intérprete del baile español

SANTI SANS

(Un nuevo show-man)

DORITA

Y su ballet de arte español

ANTONIO MORA

(Bailarín solista)

MAR-LUCERO - MAGNOLIA

(Bailarines)

ROSA NAVARRO

(Canciones)

ANTONIO VILAS

(Genial pianista y compositor)

José Guardiola

(El ídolo de todos los públicos), y su

GRAN ORQUESTA

Con la colaboración extraordinaria de la máxima figura de la canción, cine, radio y TV.

CONCHITA BAUTISTA

(Todos públicos)

Taquilla abierta desde las 11'30 a 1'30 y desde las cuatro en adelante

PAMPA SALVAJE

ROBERT TAYLOR

ANGEL DEL POZO

FELA ROQUE • ENRIQUE AVILA

RON RANDELL

JOSE MARIA CAFARELL

LAURA GRANADOS

JULIO PEÑA • JOSE NIETO

MARC LAWRENCE

LUCIA PRADO

PASTORA RUIZ • JOSE JASPE

TY HARDIN

y

ROSENDA MONTEROS

Dirigida por

HUGO FREGONESE

Producida por

JAIME PRADES

SUPERPANORAMA MGS 70 m/m

EASTMANCOLOR

SONIDO ESTEREOFONICO

¡HOY!

MODERNO

CONT. DE 4'45 a 12'30

¡ESTRENO EXCEPCIONAL! ACONTECIMIENTO CINEMATOGRAFICO

(Aut. mayores de 18 años)

¡¡EL DRAMA DE UN PUÑADO DE HOMBRES QUE NO CONCIBEN LA RENDICION! ¡LA FEROCIDAD DE UN ENEMIGO SALVAJE, CUYAS HORDAS ANIQUILABAN CUANTO ENCONTRABAN A SU PASO

¡LA EPOPEYA DE UNA CONQUISTA QUE SE ESCRIBIO A FUEGO Y SE SINTIO CON LAGRIMAS!

ANULADOS LOS PASES DE FAVOR

Un film en maravilloso colorido

Advertencia: Por su larga duración, no se proyectará en programa doble

PASES APROXIMADOS: A las 5-7'30 y 10'30

Teatro Bretón de los Herreros

(Ferias y Fiestas de San Bernabé)

(Durante los días 11-12 y 13 de junio de 1966)

Gran compañía de revistas de Manuel Paso

Con la extraordinaria "SUPERVEDETTE" FINITA RUFETT

Y el primer actor cómico PAQUITO DE OSCA

Y la primera "vedette" PEPITA RODENAS, y la colaboración de la actriz cómica

MERCEDES LLOFRIU (SENSACIONAL CUERPO DE BAILE)

ESTRENO de la REVISTA de Manuel Paso y música del maestro Montorio, titulada

USTED SI QUE SABE

CARTELERA DE ESP

ALHAMBRA De 4'3 Aut. ULTIMO D Mujeres... Mujere adorables... pero peligrosas CUANDO ELLAS B Eddie Constantin Cordy, Jacqueline 2 — Reestreno de comedia CONSEJOS A MED Technicolor - Cin Dean Martin - Jill Pases aprox. Estre 7'45 y 11. Reestr., 6

ATENEA De 4' Mayore DOS - ESTRENO Diviértase como n el "tenorio" de "EL CASTIGA Cassen y Ana M Y un fabuloso to música, canciones "VACACIONES DE CinemaScope - T Cliff Richard, Los Lauri Peters (sub Estr. aprox.: 4'30- Reestreno aprox.:

AVENIDA De 4' Aut. GRANDIOSO ¡SOLO UN ADJET ESTA PELIC DELICIO MAS BONITA NINGUNA TECHNICOL Rocío Dúrcal, Luis y Gracita Mor Pases aproximados 6'30-8'30 y ANULADOS PASE

¡Hoy! Bre Tarde, 7'30. - Noc En funciones de JOSE GUAR con su espect Show J. G Con la colabora Conchita Ba (T. público

Diana De 4' Mayore Un reparto fabulo "western" apas «Los 4 hijo Katie El CinemaScope - T John Wayne, Dea Martha Hyer, Earl Pases aprox. de la A las 4'35-6'35-8' Anulados pases

Moderno (18 De 4' ¡ACONTECIMI PAMPA SAL ¡¡EXITO DE CL (Tecnicolor ROBERT TAY Ron Rande Marc Lawr

Olympia De 4' Mayore Nada tan especta divertido, tan fabul espléndido co "LAS TRIBULACIO UN CHINO EN (TechniColor) Je Belmondo y Ursula Y el reestreno de EL RIFLE DEL FO CinemaScope - T James Stewart, Fleming Estr. aprox.: 4'30 Reestre. aprox.: 6

RIAL Y FRONT Continua de 4'3 AUT. TODOS PU ¡LUCHAS SIN C ¡HABILES EMBO ¡ESPECTACULA NINGUNA El triunfo de l gladiado Technicolor - Cin Dan Davis - H Completará el pr divertidísima Lío en los g almacen TECHNICOL Jerry Lewis-Jill

Suscríbas NUEVA R UNICO DIARIO EDITA EN LOG

FUMIGADORES

Solé

Para tratamiento de árboles y viña

PEREZ Repuestos y E., S. A.

M. MURRIETA, 58
VARA DE REY, 40

Suscríbase a NUEVA RIOJA

UNICO DIARIO QUE SE PUBLICA EN LOGROÑO

PISOS

BRETON DE LOS HERREROS (esquina) SIERVAS DE JESUS (antiguo Banco de España)

Compuestos de 4 y 5 habitaciones, más servicios (cocinas de gas o electricidad, baños completos de "Roca", armarios empotrados, escaleras de mármol, **CALEFACCION CENTRAL, AGUA CALIENTE CENTRAL,** centralita de teléfonos particular, ascensor subida y bajada, instalación eléctrica de 120 y 220 voltios en todas las habitaciones, vivienda de portero, COMUN. Los suelos son de TERRAZO de primera. Se venden con facilidades y son totalmente LIBRES.

Informes: **REMON** (M. de la Mata, 2, 2.º

VENTA DE PISOS

Céntricos. FACILIDADES DE PAGO
Sin portería ni ascensor.

Compuestos de:
Tres dormitorios, salón-comedor, vestíbulo, cocina, despensa, tendedero, baño, terraza y cuarto trastero.
Materiales primera calidad. Suelos terrazo.
PRECIOS A SU ALCANCE

Información y venta:

OFICINAS SOLOZABAL

MURO DE LA MATA, 7, 1.º. TELF. 215007.

Taller de relojería

REPARACION GARANTIZADA DE TODA CLASE DE RELOJES
JUSTO GONZALEZ
Avenida de Colón, 3.
PRECIOS ECONOMICOS

FINCAS Y TRASPASOS

SECCION DESTINADA PARA ANUNCIOS DE LOS AGENTES COLEGIADOS DE LA PROPIEDAD INMOBILIARIA

MARTINEZ. Ofrece dinero en hipoteca. Operaciones en 24 horas.

MARTINEZ. Admite más ofertas tas de dinero para colocar en primera hipoteca. Bien garantizado.

PRESTAMOS hipotecarios generales. Martínez. Pío XII, 5.º. Teléfono 211184.

AGENTES DE VENTAS

Para su nueva Delegación en Logroño

EXIGIMOS:
Experiencia en ventas mínimas, dos años en material de oficina.
Cultura, a nivel bachiller.

OFRECEMOS:
Sueldo y comisiones.
Dietas de salida.

RESERVA ABSOLUTA A COLOCADOS

Devolveremos las cartas que no interesen.
Escribir a mano, detallando historial, a Oficina de Colocación. Ref. núm. 8.934.

ANUNCIOS CLASIFICADOS

ALQUILERES

...LES a estrenar, entrada ...en Intendencia, 12. Ra... ...pción, 16. 2.º. T. Hierro.

...piso en alquiler, hasta ...setas. Razón: Calvo So... ...1.º izqda. Telf. 214605.

...mueblado, se cede a ve... ...es o año, céntrico, sol, ...rco. Teléfono 215472.

...a estrenar, amueblado, 3 ...e cede. C/ Villamediana, ...ero izquierda.

...EANTES: Alquilo piso ...o en carretera Villame... ...temporada verano. Ra... ...léfono 214054.

...mueblado, reciente cons... ..., cinco habitaciones, co... ...spensa y cuarto aseo, ca... ...tos Mena y Navarrete, ...ida, precio a convenir. ... Javier García Pascual, ...antos Ascarza, 7, 2.º B, ... 11 y 12 de junio, de 11 ...a 6 tarde.

...propio almacén o indus... ...so propio pensión, se ce... ...Galdós, 50, 1.º D.

...LO nave industrial de ...en primer piso. Sr. Mo... ...léfono 214505

...mueblado, se cede vera... ...n XXIII, 1, portería.

...ACIONES con 3 ó 4 ca... ...e ceden en Oyón a vera... ...a. Razón, Santos Ascar... ...primero izquierda.

...mueblado, 3 dormitorios, ...de Rey, se cede verano. ...Norte, 18, 3.º izqda.

...mueblado, se cede tempo... ...erano. Razón, Bretón de ...eros, 12, primero.

...pequeño, se desea. Razón, ...Herreros, 18, 2.º dcha. o ...o 220847.

...amplio con bodega, cén... ...se alquila. Rodríguez Pa... ...23, 1.º izquierda.

COLOCACIONES

...ADORES primera o se... ...servicio militar cumpli... ...S. A. Camino Viejo de ...s, n. Oficina de Colo... ...Ref. número 8.887.

...ALES instaladores elec... ...S. necesita Osaba Elec... ...d, S. A. Gral. Mola 19. ...Colocación. Ref. 8.229.

...RA de limpieza, se nece... ...afetería San Remo. Ofi... ...olocación. Rf. núm. 8.848.

...LIAR administrativo, se ...a en Carrocerías Here... ...cina de Colocación. Re... ...a número 8.754.

...ALES ajustadores de 1.ª ...Trabajos a prima. Se ...n en Talleres Feso. Pra... ...o 9. Oficina de Coloca... ...eferencia núm. 8.283.

...DIZ de mostrador o ...ra, se necesita. Razón, ...a Bahía. Oficina de ...ción. Referencia 8.928.

...AN de 18-30 años, se pre... ...Bar Río. Vara de Rey, ...de Col. Ref. núm. 9.038.

...VICES y oficiales de ce... ..., se necesitan en Talle... ...o. Gonzalo de Berceo, ...cina de Colocación. Re... ...número 8.980.

...RES oficiales, ayudantes ...ices, necesita Uyá. Co... ...ero 36, 3.º, de 7 a 9. Ofc... ...ación. Ref. núm. 9.046.

...BLE práctico oficinas, ...horas. Of. Col. Rf. 152.

...ICOS, se precisan. Ro... ...Avda. Portugal, 25. Of. ...Ref. núm. 9.067.

...S para Espinosos El ...Oficina de Colocación. ...ia número 10.015.

...INADOR y pintor, en ...Feso. Oficina de Colo... ...Ref. núm. 9.074.

...para mostrador, se ne... ...en Cafetería Paco. Of. ...Ref. núm. 9.095.

AJUSTADORES de 1.ª y 2.ª, se necesitan en Talleres Olsa, en La Estrella. Of. Col. Ref. 9.042.

APRENDICES y oficiales, se necesitan en Talleres Burgos. Mayor, 6. Of. de Col. Ref. n.º 8.936.

APRENDIZA de modista, se necesita. Informes, Modas Coté, José Antonio, 2. Of. de Col. Referencia número 9.091.

MECANICOS ajustadores oficiales de 1.ª, 2.ª, 3.ª, aprendices y peón, precisa Arrieta. Of. Col. Referencia número 10.000.

AYUDANTAS sastrería y confección gabardinas, se precisan en Larrea. Gral. Mola, 61. Of. Col. Ref. núm. 9.088.

SE NECESITAN obreros no especialistas. Razón, Muro de la Mata, 5, 2.º (FHUCSA). Oficina Col. Ref. Núm. 10.018.

CHOFER carnet 1.ª para servicio público, se precisa. Razón, Vara de Rey, 14, 2.º. Oficina de Colocación. Referencia n.º 8.897.

VAQUERO sabiendo ordeñar y segar, precisa Teodoro Arroyo. Carretera de Villamediana.

PEON joven, se precisa. Razón, Escuelas Pías, 10, bajos. Oficina de Colocación. Ref. 8.978.

MAQUINISTA y ayudante de banco para ebanistería. Razón, Mayor, 68. (Bar). Oficina de Colocación. Referencia n.º 9.085.

METALISTERIAS "Garvi", S. L. Carretera Burgos, BBB, necesita especialistas, peones y oficiales de 3.ª. Buena retribución. Of. Col. Ref. núm. 10.020.

TORNEROS, fresadores y ajustadores, se necesitan en Preinme. Santa Isabel, 13. Of. Col. Ref núm. 10.024.

OFICIALES, peones y aprendices de pintura, necesito. Razón, Jesús Calabia. Mayor, 165-167, 1.º 2.ª puerta. Oficina de Colocación. Ref. núm. 10.022.

EMPLEADO joven para oficina, servicio militar cumplido, se precisa en Muebles El Barato, Bretón de los Herreros, 25. Of. Col. Ref. núm. 10.023.

CHOFERES con carnet de primera, se necesitan. Av. de España, 4, 1.º dcha. Eduardo Andrés. Oficina de Colocación. Referencia número 10.021.

CRIADO sabiendo segar y cargar, se necesita para vaquería. Eusebio Ortuño. Cno. Viejo Lapuebla, Villa Justina.

OBRERO agrícola, se necesita. Empalme de Lardero. Anastasio Estefanía.

PEONES, cumplido servicio militar, bien retribuidos, aprendiendo oficio. Fábrica Radiadores Eguía. Dres. Castroviejo, 44. Of. de Col. Ref. núm. 8.680.

PEONES y vulcanizadores para fábrica de zapatillas Barco, se necesitan. Of. de Col. Ref. número 10.026.

CARPINTERO de 1.ª, se ofrece por horas, igual fuera de la capital. Razón, Bar Los Navarros.

PEONES albañiles, se necesitan. Doctores Castroviejo, 5, bajos. Of. de Col. Ref. núm. 9.010.

SE NECESITAN para trabajar en Oyón caldereros 1.ª, chapistas y peones. Of. Col. Ref. 10.034

EMPLEADOS, con o sin carnet de segunda, se necesitan. Oficina Col. Ref. 10.029.

OFICIALA de peluquería, se necesita en V. Rey, 31, 1.º dcha. Teléfono 220527. Oficina de Colocación. Ref. núm 10.031.

REPARTIDORA se necesita en Panificadora Triana. Murrieta, 33. Of. Col. Ref núm. 10.033.

PINCHES de 14 y 15 años para fontanería y de 16 para calefacción. Sociedad Anónima CAR. Calvo Sotelo, 5. Of. Colocación. Ref. núm. 10.030.

APRENDICES de instaladores electricistas, se necesitan en Salto del Cortijo, S. A. Duquesa de la Victoria, 4. Oficina de Colocación. Ref. núm. 10.033.

PANTALONERAS de primera, serán bien retribuidas. Sastrería Gales. Of. de Col. Referencia número 10.032.

PEONES, precisa Construcciones Julio Revuelta para obra Arco de Navarrete. Presentarse en obras final calle Oviedo. Of. de Col. Ref. núm. 10.007.

PELUQUERA para encargada o asociarse a la empresa. Condiciones a convenir. Tel. 211898.

CONDUCTOR de cosechadora, se necesita para próxima campaña. Para tratar con señor presidente de Cooperativa del Campo San Isidro, de San Vicente de la Sonsierra.

PEONES, tres, para reparto en plaza, precisa el Despacho Central Renfe. Juan Lobo, 9. Of. de Col. Ref. núm. 10.039.

NECESITAMOS colaboradores provincias artículos fácil venta a plazos. Excelentes comisiones Apartado 10.104. Madrid.

CONDUCTOR para motocarro en jornada de mañana, se precisa en Panaderías Unidas. Calle Pérez Galdós, frente a Los Boscos. Oficina de Colocación. Referencia núm. 10.042.

SERVICIO DOMESTICO

Chica, se necesita en Vara de Rey, 62, 6.º dcha.

Sirvienta, se necesita. Bretón, 10, entresuelo.

Sirvienta, se necesita. Razón, Calvo Sotelo, 1, 2.º izqda.

Sirvienta, se necesita. Avda. Portugal, 10, 1.º izquierda.

Sirvienta, se necesita. Duquesa de la Victoria, 18, 4.º izq.

Sirvienta, se necesita, poca familia, salidas tardes. Calvo Sotelo, 28, 1.º dcha.

Sirvienta y señora para niños, se necesitan con informes. Bien retribuidas. Franco, 2, 5.º derecha.

Sirvienta para tres de familia, se necesita. Pío XII, 3, tienda.

Sirvienta, se necesita. Sueldo, 2.000 pesetas. Razón, Nueva Rioja.

Sirvienta, se necesita, sueldo 2.000 pesetas, y señora para niños. Pérez Galdós, 32, 2.º dcha.

Asistenta, se necesita en Gral. Franco, 4, 6.º izquierda.

Asistenta, se necesita. Razón, familia. Vara de Rey, 22, 2.º d.

Sirvienta con informes para tres de familia. Salidas tardes. Razón, Vara de Rey, 26. Tienda.

Sirvienta, se necesita. Mola, 9, tercero izquierda.

Sirvienta, se necesita con informes, sabiendo algo de cocina. Buen sueldo. Razón, Vara de Rey, 17. Joyería.

Asistenta, se necesita en Av. de Portugal, 8, 1.º 5.ª puerta.

Sirvienta, se necesita. Salidas tardes. Víctor Pradera, 3, 4.º d.

Sirvienta para dos personas. Buen sueldo. Vara de Rey, 39, bajo.

Señora para niños o niñera, se necesita en G. Mola, 9, 2.º izq.

Sirvienta o asistenta, se necesita. C. Sotelo, 34, 2.º dcha.

Señora o chica joven, se necesita para sacar niños todo el día, excepto dormir. Razón, Vara de Rey, 58, 2.º dcha.

Niñera de 14 ó 15 años. Razón, Avda. Navarra, 18, 2.º dcha.

Muchacha sabiendo de cocina, sueldo, 4.000 ptas., se necesita para matrimonio solo. Dres. Castroviejo, 21, 1.º dcha.

Sirvienta, se necesita responsable y de obligación, que sepa de cocina, para 3 meses en finca de Santander. Sueldo, 2.500 ptas. Razón, finca Balbuena. Carretera del Cristo, frente al cuartel.

COMPRAS

BATERIAS Jamesguay para pollitos de primera edad, compra Granja Arblolin, en Larrión (Navarra).

CALDERA de cobre grande, compro. Q. de Llano, 48, bajo.

FINCAS

PISO libre, 4 huecos, se vende en lo mejor de Logroño. Precio extraordinario. Pérez Galdós, 9, primero C izquierda. Razón, de diez a dos.

VENDO o alquilo entrepiso 20 metros, propio costura, oficina, clases particulares. Informes, Murrieta, 63, obra.

FINCA rústica, término Cascajos, de tres fanegas de tierra, se vende. Razón, Emilio Simón, Los Molinos de Ocón.

LOCAL de 97 ms., propio para bar, cafetería o similares, en Rep. Argentina, 40, vendo con facilidades y libre. Precio interesante. Abstenerse curiosos.

PISOS en construcción, vendo, con facilidades, tres y cuatro habitaciones confortables. Razón, Murrieta, 63, obra.

PISO libre de 4 hab., exento, cambio por solar o huerta. Teléfono 220823.

SOLAR industrial de unos 4.000 m.2 en carretera Burgos, vendo junto o en lotes. Telf. 220823.

PISO libre, se vende. Razón, Beatos Mena y Navarrete, 1, portería.

PISO libre, se vende. Razón, Gral. Franco, 54, 4.º centro.

PISO libre, 5 hab., cocina, baño Roca, armarios empotrados, calefacción, calentador gas, se vende. Razón, Avda. Villava, 48, primero dcha. Pamplona.

PLANTA baja en Marqués de San Nicolás, se vende, y se traspasa local en República Argentina, 31. Razón, en el mismo.

TERRENO industrial en Oyón de unos 1.000 m.2, se vende. C. Franco, 19, 2.º, en Oyón (Alava).

FINCA 2'5 fanegas y vivienda, en Cascajos, se vende. Prol. Duquesa de la Victoria, 71, 2.º izda.

FABRICA de caramelos en marcha con clientela, se vende por 225.000 pts. Razón, Telf. 220525.

GANADOS

TERNEROS de leche y comedores y vacas lecheras, vende Valentín Pérez Revuelta. Carretera del Cristo. Samalar. "Villa Almira". Teléfono 213098.

POLLITAS H. N., 400, de 2 meses, se venden. Razón, Francisco García. Teléfono 6. Castañares de Rioja.

VACA y novillo, vende Marcelino Palacios, en Agoncillo.

SE VENDEN 35 ovejas, con 23 corderos, juntos o por partidas. Preguntar por Quiterio Omatos, en Lardero.

VACA recién parida, vende Daniel Azurmendi, en Ventas Blancas.

CERDO MACHO, diez meses en plena producción, clase Pietrain, vende José Luis Ruiz Rojas, en San Asensio. Telf. 20.

OVEJAS, 200, 100 paridas y el resto en días de parir, vende Gregorio Azpillaga, en Oyón (Alava).

HUÉSPEDES

DOS HABITACIONES, se ceden dormir. Pérez Galdós, N. U., tercero centro.

HABITACIONES, se ceden dos. Razón, C./ Villamediana, 9, 3.º iz

SE DESEAN dos, dormir por temporada o sólo estas fiestas. Razón, Manzanera, E, 3.º centro.

HABITACION, se cede o se desean dos o tres a dormir. Razón, Villamediana, 32, portería.

HABITACIONES, se ceden, pensión o sólo dormir. Razón, Gral. Franco, 19, 2.º.

SE DESEA señorita dormir o pensión en familia. Telf. 223902.

PÉRDIDAS

rez Galdós, 25, 4.º derecha.

Reloj Festina, de calle Huesca a Ingeniero La Cierva. Se gratificará llamando al teléfono 215345.

Cartera negra con fotos, dinero y carnet de identidad. Se ruega devolución del carnet y las fotos por correo, pudiendo quedarse con el dinero como gratificación. Vara de Rey, 22, 2.º d.

Gafas graduadas con estuche marrón, calle Mayor con Sagasta. Se gratificará su entrega en Puente, 18, segundo.

Chaqueta azul marino con dibujos. Se gratificará su entrega en Vara de Rey, 58, 2.º derecha.

TRASPASOS

TALLER mecánico completo, céntrico. 130 m.2. Telf. 212147.

LOCAL inmejorable situación en Santo Domingo de la Calzada, se traspasa. Telf. 211000.

BAR, se traspasa por no poder atenderlo. Bien situado y magnífica clientela. Precio interesante y facilidades. Razón, Carnicerías, 9, bajo.

LOCAL muy céntrico, se traspasa. Telf. 211435.

VEHÍCULOS

AUTO-RIOJA, vende varios camiones en buen uso Tf. 211000.

AUTO-RIOJA. Concesión Sava BMC.

CAMIONES Austin-Sava Berliet.

FURGON metálico 850 kgs.

FURGON metálico 1.500 kgs.

CAMIONES de 1'5 a 9 Tns.

CAMIONES Berliet 12 a 17'5 tns.

MICROBUSES y autobuses desde 9 a 40 plazas.

MAXIMAS facilidades de pago. Calvo Sotelo. 31. Telf. 211000.

FINANCIAMOS coches. Conozca nuestras condiciones. Máximas facilidades. Gestoría Bernabeu. Gallarza, 4. Telf. 220543.

MONTAÑA le entregará el camión y turismo, nuevo o usado, que desee cambios y facilidades.

MOTOCARRO con cabina cerrada, conducción al volante, motor Hispano-Villiers, sin caja muy buen uso, se vende en Ebro, Chapas y Tableros. Galicia, 5. Teléfono 220650.

CABODEVILLA HNOS. Agencia Vespa para Logroño y su provincia.

VESPA 150 c.c. Sprint.

VESPA 125 c.c. Super.

VESPA 50 c.c.

Condiciones de pago hasta 24 meses. Un año de garantía.

Agencia. Calvo Sotelo, 23, teléfono 214633.

OPEL capitán, excelente estado, toda prueba, con accesorios, se vende sin intermediarios. Razón, teléfono 214943.

NSU, moto, se vende o se cambia por moto más pequeña. V. Pradera, 7 (Gestoría).

WOLKSWAGEN, vendo barato en Duquesa de la Victoria, 35, tercero A. También informarán en Taller Antonio.

FURGONETA "Citroen" 2 HP., autorizada para cuatro, con ventanas, se vende con facilidades. Razón, Garaje Victoria.

MOTOCARRO usado, se vende barato. Trato directo. No se contesta por carta. Razón, Paseo del Generalísimo, 14, 2.º derecha. Calahorra.

SEAT 1.400 y Dauphine, se venden toda prueba. Jorge Vigón, 24, 5.º A.

TRACTOR Super Ebro, se vende a toda prueba, ruedas como nuevas. S. Barrios. Teléfono 100. Santo Domingo de la Calzada.

¿VENDE o cambia su automóvil? Gestionamos venta rápida, contado. Damos facilidades por nuestra cuenta y tomamos automóviles a cambio. Montaña.

TRACTOR Super Ebro, ruedas nuevas, se vende toda prueba. S. Barrios. Teléfono 100. Santo Domingo de la Calzada.

VISITENOS sin compromiso por su parte; le informaremos lo que desee sobre el vehículo que le guste en compra o venta. Montaña.

SEAT 600, se vende toda prueba. Escuelas Pías, 28. Teléfono 221695.

LAMBRETTA usada 125 c.c.

LAMBRETTA usada 150 c.c.

VESPA usada 125 c.c.

Verlas, Calvo Sotelo, 31.

DAUPHINE a toda prueba, se vende. Telf. 212246.

RENAULT Dauphine, recién reparado de mecánica, se vende por adjudicación coche nuevo. Talleres Baquerín. República Argentina, 40.

GORDINI, seminuevo, se vende. Razón, Garaje Victoria.

MOTOCICLETA Guzzi 0'98 c.c., en buen uso, vende Félix Anda, en Uruñuela.

PEUGEOT 201, a toda prueba, se vende en 10.000 ptas. Razón, Garaje Victoria.

SEAT 1.400-B, 7 plazas, precio de ocasión, motor Diesel, se vende. D. de la Victoria, 32, bajo.

SEAT 600, se vende. Razón, Garaje Victoria.

SEAT 1.400-C, vende Talleres Nafarrate. Rep. Argentina, 51.

DERBI de 2'5 HP. y báscula automática 200 kilos, se vende. Albia de Castro, 3. Fábrica de Muebles Tubo Formica.

SEAT 1.400-B en buen estado, se vende. Razón, Talleres Nafarrate. Rep. Argentina, 51.

COCHE 4-4, perfecto estado y compresor monofásico automático, pequeño, 6 kilos, portátil, especial para garajes motos, bicicletas o pequeños trabajos de pintura. Gómara. Q. de Llano, 4.

SEAT 600 y Alfa Romeo, se venden muy bien de precio. Razón, Talleres Antonio. Doctores Castroviejo, 21.

CARRO de 1.500 kgs., ruedas de goma, seminuevo, vende Domingo Martínez, en Medrano.

COCHE Dauphine, seminuevo, vende Carmelo Moreno, en Santo Domingo de la Calzada. Teléfono 149.

VENTA!

MALETAS, bolsos vestir, viaje y compra. Muchos modelos. Baratos. El Almacén. Sagasta, 14.

PUERTAS y ventanas, todas medidas. Derribos Bacigalupe Baños 1

POR EDIFICACION, se venden armaduras metálicas, cubierta de uralita, puertas y ventanas, correspondientes a dos naves industriales de 400 m.2. Marqués de Murrieta, 34-36.

TUPI marca Sierras Alavesas, eje de 50 mm., con su correspondiente carro de espigar, y lijadora Alfaro, se venden. Razón, República Argentina, 35, bajo.

MAQUINA de tejer punto número 12 x 150 "Tricomalla", rematadora "Rimoldi" y bobinadora de 6 púas, todo seminuevo, se vende por dejar el negocio. Si hace falta se dan facilidades. Rufino de Blas, en Arnedo.

CEPILLADORA combinada, se vende. Razón, Baños, 1.

TRILLADORA "Ajuria T 80-R", con elevador de mies, correas trapezoidales y lanzapaja giratorio. Atadora Mc. Cormick número 7, de siete pies, con portagavillas. Ambas máquinas en perfecto estado. Razón, Auto Reparaciones, en Haro, y Ajuria. S. A., en Logroño.

CALDERA autoclave, especial fábrica de conservas. San Adrián, 13, bajo.

GUADAÑADORA Ajuria 1'5 de corte, para ganado, nueva, vende Santiago Aragón, en Canillas, teléfono cuatro.

SEGADORA seminueva para tractor y cosechadora "Jubus" para tractor, vende Alejandro Heredia, en Murillo de Río Leza.

TRILLADORA Ajuria T-80, segadora atadora Mac Cormik y tractor Ford, vende José María Marín. Conde de Haro, 9. Haro

COSECHADORA Claas Europa 2'4, una campaña, seminueva con facilidades, vende María del Hierro Teléfono 389. Haro (Rioja).

TRILLADORA Ajuria 95, vende barata Félix Rubio, en Arróniz (Navarra).

MAQUINA trilladora T-80, vende Bonifacio Pérez, en Briones.

VARIOS

TUBOS desde un octavo hasta veinte pulgadas diámetro, para conducciones, de tipo calderas, hidráulicos, altas presiones, los encontrará en Tuberías Rufhor, Libertad, 14, Vitoria, teléfonos 1627 y 1266. Representante en Logroño, José Raña Gil, Barriocepo, 19, 1.º Tf. 220992.

BOBINADOS de motores, transformadores, reparaciones eléctricas en general. Miguel Horcallos. M. Murrieta. Tfno. 1220.

LAVADORAS, reparaciones rápidas, garantizadas. Razón teléfono 215361.

SE DA trabajo y máquina de punto para todo el año. Teléfono 212074.

PERSIANAS de todas las clases, cuartos de baño, linóleum para suelos y revestimiento de paredes especial. Fortunato Redón, Gallarza, 14.

MAQUINA eléctrica para hacer mallas a cuenta de trabajo, se cede. Razón, Industrias Búfalo.

REVALIDAS 4.º-6.º bachiller todos sus cursos, repasos, cuestiones y problemas. Curso intensivo de verano. Academia Politécnica Claro. Miguel Villanueva, 2, 3.º (Espolón). Teléfono 211187.

INGRESO de bachiller. Enseñanza elemental para niños por maestros titulados en el curso de verano. Academia Politécnica Claro. Miguel Villanueva, 2, 3.º (Espolón). Teléfono 211187.

SECRETARIADO, auxiliares de oficina, carrera de Comercio, Banca, taquimecanografía, idiomas. Curso intensivo de verano. Academia Politécnica Claro. Miguel Villanueva, 2, 3.º (Espolón). Teléfono 211187.

ADMITIRIA en sociedad mecánico competente de motos. Ciclos Ollero, en Santo Domingo.

MAQUINAS escribir, nuevas y usadas. Mecanografía al tacto. Alquiler máquinas. Reparaciones. Villate. Murrieta, 2.

OFREZCO camión 8 Tm. para transportar, a precio económico, rutas Tudela o Zaragoza. Zulueta. Telf. 211459.

PUERTAS, ventanas y balcones, grandes existencias. A. Arenzana, 11 de Junio, 1 y 3. Telf. 211990

AVISO:

Los anuncios para estas secciones solamente se admiten en la Administración de este periódico.

Artículos para CAMPING y PLAYA
ALFREDO ANGUIANO y Cía., S.L.

NUEVA RIOJA

Coñac FELIPE

El futuro de las tropas francesas en Alemania

Plan de los «14» para iniciar conversaciones sobre el problema

BRUSELAS, 8.—Los catorce aliados de Francia en la Alianza Atlántica han redactado una fórmula de compromiso para iniciar las conversaciones sobre el futuro papel a desempeñar por las tropas francesas destacadas en Alemania Occidental, según fuentes bien informadas.

Una vez aprobada esta fórmula preliminar ha sido presentada al ministro francés de Asuntos Exteriores, Maurice Couve de Murville.

En dicha fórmula se prevé que el Consejo Permanente de la OTAN discuta en París el "statu-quo" y misión de los setenta mil soldados y oficiales franceses de tierra y aire que actualmente se encuentran destacados en Alemania Occidental y cuya retirada del Mando aliado se efectuará el día primero de jjulio.

El Consejo Permanente concederá y tendrá autoridad para hacer un llamamiento a los jefes militares que examinarán los factores técnicos del problema, mientras que los aspectos políticos serán considerados por el Consejo, compuesto de embajadores.

La reacción inmediata de Couve de Murville no ha sido aún comunicada. El compromiso alcanzado hoy ha seguido al fracaso registrado ayer en este tema a causa de las diferencias surgidas en cómo ha de llevarse este delicado asunto.—Efe.

Informa el Banco de España

Está produciendo efectos la política de vuelta al equilibrio económico

Pero no han llegado ni mucho menos a consolidarse

MADRID, 8. — Aunque la política de vuelta al equilibrio económico está produciendo sus efectos, éstos no se han desarrollado plenamente ni mucho menos consolidado. El desequilibrio de la demanda todavía se mantiene latente y una política prematura de reactivación podría provocar nuevas y más graves tensiones sobre los precios y sobre las reservas, una vez pasada la estación turística. La reactivación tendrá, pues, que operar prudentemente dentro de las directrices globales de crédito y gasto público adoptadas por el Gobierno y orientándose por el momento hacia algunos sectores especialmente afectados por las restricciones. Tal es la conclusión general a la que llega el resumen estadístico del Servicio de Estudios del Banco de España correspondiente a mayo, al enjuiciar la situación económica del país.

El citado resumen, al examinar la situación coyuntural en el primer trimestre del año, estima que el ritmo de crecimiento de la económica continuó siendo muy alto, pero que el aumento de las importaciones y el alza moderada de los precios indican que persisten las tensiones inflacionistas pese a los frenos iniciados a finales de 1965.

GHANA

Pescadores españoles se hace cargo de la direc de barcos de construcción sovié

LOS PESCADORES E TUVIERON QUE SALI PAIS AL SER DERRI NKUNMAH

MADRID, 8.—Un gr pescadores españoles incorporado a la Corp de Pesquerías de Gha ra hacerse cargo de la ción de un grupo de de construcción soviéti tos barcos pesqueros e anteriormente dirigid pescadores rusos, los tuvieron que salir de después del golpe de que derribó al pre Nkunmah, en Ghana, brero último.—Logos.

Audiencias de Su Excelencia el Jefe del Estado

MADRID, 8.—El Jefe del Estado y Generalísimo de los Ejércitos ha recibido en audiencia civil, en el Palacio de El Pardo, a las personas siguientes:

Comité directivo de la Federación Sindical de Agricultores Arroceros de España, presidido por don Bernardo de Lassala González y acompañado de don Adolfo Díaz-Ambrona, ministro de Agricultura.

Comisión Ejecutiva del Congreso Mundial de Alimentación Animal, presidida por don Carlos Luis de Cuenca, procurador en Cortes y catedrático de la Facultad de Veterinaria, y acompañada de don Adolfo Díaz-Ambrona, ministro de Agricultura.

Don Juan Martínez de Campo, don Ignacio Fernández del Castillo y don Enrique Herández Pons, miembros fundadores de la Cámara Mexicana de Comercio e Industria en España, acompañados de don Gregorio Marañón Moya, director del Instituto de Cultura Hispánica.

Comité organizador de la reunión extraordinaria de la Asociación Interamericana de Gastroenterología, presidido por el doctor don Heliodoro G. Mogena.

Monseñor doctor don Laureano Castán Lacoma, obispo de Sigüenza-Guadalajara.

Don Antonio Garrigues Díaz-Cañabate, embajador de España cerca de la Santa Sede.

Don José Manuel Pardo de Santayana, gobernador civil y jefe provincial del Movimiento de Madrid.

Don José García Gutiérrez, director general de Capacitación Agraria.

Don José Noja Ortega, pintor español, acompañado de don Carlos Robles Piquer, director general de Información.

Don Ignacio Herrero Garralda, marqués de Aledo, presidente de la Unión Española de Explosivos.

Don Manuel Moreno Ballesteros, jefe nacional de la Obra Sindical "Formación Profesional".

Don Eduardo de Aznar Coste, procurador en Cortes y director gerente de la Compañía Naviera Aznar.

Don José Fariña Ferrero, director gerente del Banco de Crédito Local de España.

Don Andrés Herrero de Egaña, ingeniero de Minas, acompañado de su hijo don Alfonso Carlos, licenciado en Derecho y Ciencias Económicas.

Mister George Alberto Manuel Hills y Arroyo, escritor inglés, acompañado de don Carlos Robles Piquer, director general de Información.

Don Antonio Revuelta, director general de la agencia de noticias "Telam, S. A.", de la Argentina, acompañado de don Carlos Mendo Baos, director gerente de la Agencia "Efe".

Don Serafín Sanz Benaul, acompañado de don Ernesto Mendía, abogado.

AUDIENCIA MILITAR

En audiencia militar recibió a varios jefes del Ejército, de la Guardia Civil y al vicealmirante don Francisco Rapallo.

El domingo «aplec» carlista en Monserrat

BARCELONA, 8.—El próximo domingo día doce de junio se celebrará en Monserrat el "aplec" carlista. El acto de este año estará dedicado en homenaje al famoso Tercio de Nuestra Señora de Monserrat. Asistirán carlistas catalanes y contingentes de Valencia, Baleares, Aragón, País Vasco-Navarro, Andalucía, Castilla y Galicia.—Logos.

En Calzada de Calatrava (Ciudad Real)

Doña Carmen Polo de Franco inauguró una Residencia para ancianos

Se la dispensó un gran recibimiento

CIUDAD REAL, 8.—En Calzada de Calatrava, la esposa de Su Excelencia el Jefe del Estado, doña Carmen Polo de Franco, inauguró este mediodía la Residencia para ancianos "Santa Isabel".

La esposa de Su Excelencia llegó acompañada de la esposa del ministro de la Gobernación, señora de Alonso Vega. Fue recibida por el prelado de la diócesis y prior de las Ordenes Militares, delegado nacional de Educación Física y Deportes, gobernadores civil y militar y otras autoridades y representaciones provinciales y locales.

Tras la bendición por el prelado, la esposa del Generalísimo recorrió todas las dependencias, de las que hizo grandes elogios. Más tarde fue obsequiada doña Carmen Polo de Franco con una comida servida en el mismo Hogar "Santa Isabel". El vecindario tributó a la esposa de Su Excelencia un caluroso recibimiento a lo largo de todo el trayecto de la Avenida del Generalísimo, que aparecía engalanado con banderas y colgaduras de los colores nacionales. Terminada la comida, doña Carmen Polo de Franco emprendió el viaje de regreso a Madrid, siendo despedida por las autoridades provinciales y locales.—Logos.

Da de lo tuyo a los que nada tienen.
Corpus Christi, DIA NACIONAL DE CARIDAD.

Mobutu, legislador

Redactó una ley revocando las concesiones mineras

LEOPOLDVILLE, 8. — El presidente del Congo Leopoldville, Josep Mobutu, ha firmado un proyecto de ley por el que se revocan las concesiones mineras y se ordena la transferencia al Congo de las compañías legalmente constituidas en el país.

La nueva ley, redactada personalmente por el presidente, obliga a las compañías cuyas principales operaciones se realizan en el Congo a trasladar al país sus respectivas administraciones y a celebrar sus Consejos aquí a partir del primero de enero de 1967.

Las compañías que no cumplan lo ordenado serán borradas de los registros comerciales, lo que tendrá por efecto la prohibición de realizar negocios en el Congo.—Efe

Gamberrismo de bachilleres franceses

PARIS, 8.—Los estudiantes que han terminado sus estudios de Bachillerato han llevado a cabo su tradicional manifestación por el barrio latino.

Se han tenido que lamentar una serie de desagradables incidentes que han terminado con el siguiente balance: Cuatrocientos detenidos (la mayoría dejados en libertad) y 77 heridos. Las señales de tráfico fueron arrancadas o dobladas, los quioscos de periódicos asaltados, los coches particulares dañados a patadas o a pedradas. En la confluencia de los boulevares de Saint Michel y Saint Germain, descargaron un camión de materiales de construcción y organizaron la batalla.—Efe.

«Peregrinación contra el miedo»

UN GRUPO DE NE HACIA JACKSO

HERNANDO (Missi 8. — Un pequeño gr hombres de color, d por el doctor Martin King, inició hoy su mar "fila india" hacia Jack capital del Estado de sippi, continuando así terrumpido "peregrina tra el miedo", de Jam redith.—Efe.

Se aprueban los estatutos de la Unión Nacional de Asociaciones Familiares

Se propone abrir cauce a la acción pública y representativa de la familia

MADRID, 8.—Por una orden del ministro secretario general, que publicará el próximo número del "Boletín del Movimiento", se aprueban los estatutos de la Unión Nacional de Asociaciones Familiares, redactados por los representantes de las Federaciones Provinciales y Asociaciones Nacionales Familiares, recientemente reunidos en Madrid.

La "UNAF" agrupará a las Asociaciones Familiares de fines específicos y ámbito nacional y a las Federaciones Provinciales de Asociaciones Familiares que voluntariamente lo deseen, y estará regida por una Asamblea compuesta por representantes de los organismos que la componen.

La Unión Nacional de Asociaciones Familiares se propone servir de cauce a la acción pública y representativa de la familia, impulsar la protección a la familia española y defender sus legítimos intereses, así como coordinar las actuaciones de las Asociaciones y Federaciones Familiares.

Según nuestras noticias, la Asamblea de la UNAF se reunirá por primera vez en Madrid, en los primeros días del mes de julio, una vez hayan sido designados los representantes de las Federaciones y Asociaciones Familiares.

El domicilio provisional de la nueva Unión es Alcalá, 31, en Madrid, al que pueden dirigirse las Asociaciones interesadas en formar parte de la UNAF.—Logos.

«Azorín» cum 93 años

MADRID, 8. — Don Martínez Ruiz "Azorín" ple hoy 93 años de eda este motivo ha recibido rosas felicitaciones, entr las del alcalde de Madr rios académicos, literato merosos periodistas q trasladaron a su domici José Martínez Ruiz, co es tradicional en él en cha, pasó el día en la ma timidad, acompañado de posa y otros familiare gos.

Sucesos en el extranjero

Cuatro niños muertos y diecinueve heridos al derrumbarse un muro en Hong Kong

Cuba, azotada por el huracán «Alma»

HONG KONG, 8.—Un enorme muro de contención, reblandecido por las lluvias, se ha derrumbado sobre el distrito continental de Kowloon, muy poblado, enterrando vivos a muchos escolares.

Cuatro niños han resultado muertos y diecinueve heridos, ría desvastadora sobre las algunos de gravedad, según los informes oficiales.

EL "ALMA", EN CUBA

MIAMI (Florida, EE. UU.), 8.—El huracán "Alma", cuyos vientos han alcanzado la velocidad de 160 kilómetros por hora, ha descargado su fu costas occidentales de

Millares de personas zona Oeste y Sur de en la isla de los Pinos nido que ser evacuad de la citada emisora.

METEORITO

LONDRES, 8. — Un incandescente, que era parte de un me atravesó anoche el te una casa y cayó sobre ma de un niño de cuat de edad.

La roca, que pesaba los, cayó desde el cielo pequeña localidad de hithe, cercana a Londre estaba incandescente fue encontrada por la Angela Stevenson sobr ma de su hijo Paul. El ño, afortunadamente, había acostado aún.

La señora Stevenson que se escucharon do bles explosiones y se ció todo el cielo. Otro de roca cayó fuera de —Efe.

Telegramas de acá y de allá

—Llegó a Barcelona el ministro de Industria con el objeto de visitar la Feria Internacional de Muestras.

—Existen esperanzas de que la primera central nuclear de Cataluña que va a instalarse en Tarragona funcione con uranio español.

—Se inauguró en Madrid, en el Casón del Buen Retiro, la primera exposición de anticuarios.

—Un millón quinientos mil obreros metalúrgicos de Italia efectuarán un paro nacional de setenta y dos horas.

—La libra esterlina ha experimentado una momentanea recuperación.

—Ha muerto en accidente aéreo el piloto de pruebas Joseph A. Waler, plusmarquista mundial de velocidad en el aire.

—USA ha reiterado su apoyo a la reelección de U Thant como secretario general de la ONU.

—Elementos comunistas infiltrados en las organizaciones universitarias dirigen la subversión que se registra en los medios estudiantiles norteamericanos.

RCMA

Fallece después de vivir 31 días con un riñón de chimpancé

ROMA, 9.—Ha fallecido, a pesar de los esfuerzos de la Ciencia, el joven italiano que ha vivido durante treinta y un días gracias al trasplante de riñón de un chimpancé, que le fue practicado en la Policlínica de Roma, según se ha anunciado hoy en este centro sanitario. El paciente, Antonio Farina, tenía 19 años.—Efe

DISTRIBUIDOR PARA LOGROÑO Y PROVINCIA
Mecanográfica PEYMAN S. L.
Jorge Vigón, 13.
Teléfono 211212.
LOGROÑO.

la marca de calidad presenta
mobiliario para oficinas en general
líneas modernas - concebido para hacer su trabajo más agradable confort y calidad

FABRICANTE
KEMEN INDUSTRIAL, S. A.
FABRICA Y OFICINAS: CDTE. IZARDUY, N.º 5 - VITORIA

ESCRIBIR - SUMAR - CALCULAR
«OLYMPIA» «HERME
Mecanográfica PEYMAN S. L.
Jorge Vigón, 13. Teléfono 21 12 12